

თემურ ჯაგოდნიშვილი, ივანე ჯაგოდნიშვილი

ირაკლი გაბისონია

წიგნისა და კვლევის

სახელმძღვანელო

(აკადემიური წერა)

თბილისი  
2019 წელი

წიგნი წარმოადგენს საუნივერსიტეტო სასწავლო დისციპლინის აკადემიური წიგნის სახელმძღვანელოს. იგი განკუთვნილია უმაღლესი განათლების სამივე საფეხურის სტუდენტებისათვის, თუმცა პრაქტიკულ დანმატებას გაუწიებს მეცნიერული კვლევისა და სამეცნიერო ფუნქციური სტილის საკითხებით დაინტერესებულ მკითხველსაც.

წიგნისა და კვლევის შემოთავაზებული სახელმძღვანელო სასწავლო კურსის საგნის კონცეფტუალური ხედვით, განხილული საკითხების განზრებით პრინციპულად ემყარება თემურ და ივანე ჯავახიანიშვილების მიერ თანაავტორობთან ერთად 2009 წელს გამოცემულ „აკადემიურ წიგნს“.

**რედაქტორი:** პრთფესორი ვახტანგ მაღრაძე

**რეცენზენტები:** პრთფესორი ვაჟა პაპასკირო  
პრთფესორი რეზო ძნელაძე

**ტექნიკური რედაქტორი:** ასმათ ფიფია  
ბიზნესის ადმინისტრირების აკადემიური დოქტორი

წინამდებარე სახელმძღვანელო მომზადდა სტუ-ს სამართლისა და საერთაშორისო ურთიერთობებისა და საინჟინრო ეკონომიკის, მედიატექნოლოგიებისა და სოციალურ მეცნიერებათა ფაკულტეტების ერთობლივი სამეცნიერო კვლევითი პროექტის ფარგლებში.

ISBN

## წინასიტყვაობა

„წიწისა და კვლევის სახელმძღვანელო“ თავისი შინაარსით – ამოცანებით, ინტერესთა სფეროებით დიდი ხნის ისტორიას ითვლის, მაგრამ როგორც სასწავლო დისციპლინა, „აკადემიური წიწის“ სახელწოდებით, ახალი დროის პირობითაა. მისი აღმოცენება მთლიანად უკავშირდება ჰუმანიტარულ მეცნიერებათა სფეროში გლობალურ ძვრას – ჰუმანიტარული ცოდნის საფუძვლად ტექსტის გადაქცევას. ამის საფუძველზე აღმოცენდა „აკადემიური წიწა“, როგორც ტექსტზე მოძღვრების წინამძღვრებისა და საფუძვლების შემსწავლელი დისციპლინა. ეს რამოდენიმე გარემოებამ განაპირობა. ერთი მიზეზი ენათა გამატიკოვანი კონცეფციის წიაღშია. სამყაროში არსებულ ბუნებრივ ენათა გამატიკოვანი პრინციპებით შესწავლამ, მართალია, ამ ენათა სტრუქტურის, მეტყველების ნაწილთა რაგვანობის წარმოჩენას, გამატიკოვანი სინტაქსისა თუ სტილისტიკის საკითხთა გამოვლენას დიდად შეუწყობ ხელი, მაგრამ ვერანაირად დაეხმარა სხვა (უცხო) ბუნებრივი ენების შესწავლა-დაუფლებას.

გამატიკოვანი ენათმეცნიერება ახერხებდა ბუნებრივი ენის სტრუქტურის წარმოჩენას, მაგრამ ვერ უზრუნველყოფდა ენის მონხმარებლისაგან მის პრაქტიკულ დაუფლებას თუნდაც კომუნიკაციის ასპექტში. ბუნებრივი ენის გამატიკოვანი სტრუქტურის სინთურე ცალკეულ შემთხვევაში ამ ენის შესწავლის სურვილს ანელებდა კიდევაც. ამიტომ ვერ უზრუნველყოფდა ენის უმთავრესი – კომუნიკაციის – ფუნქციის რეალიზებას. თუ რატომ, ამანე კომუნიკაციურ ლინგვისტიკას მოეპოვება პასუხი.

„აკადემიური წიწა“, როგორც სასწავლო დისციპლინა, ევროპურულ საგანმანათლებლო სივრცეში ჩვენმა ინტეგრირებამ და თანამედროვე ცივილიზაციის უმთავრესმა ღირებულებებმა – ინფორმაციამ და კომუნიკაციამ მოგვიტანა. თქმა იმისა, რომ მისი შინაარსი, მიზნები და ამოცანები ჩვენთვის მანამდე სრულიად უცნობი იყო, არ იქნებოდა სწორი. „აკადემიური წიწა“, ანუ „კვლევა

და წერა“ იმის ცოდნას იძლევა, როგორ უნდა შეიქმნას ტექსტი, თანაც მიზნობრივი (სტატია, გამოკვლევა, მონოგრაფია, ესე...), როგორ უნდა მოვიძიოთ მასალა; როგორ ვიმუშაოთ წყაროებზე და ა. შ. ამის გარეშე, ბუნებრივია, ტექსტი, განსაკუთრებით მეცნიერული, ვერ შეიქმნება. აზა და კაცობრიობამ თითქმის მილიონობით პირველხანისთვის ტექსტები უამდისციპლინოდაც შექმნა. თლთდ ეგაა, იმ აუცილებელ ცოდნას, „აკადემიური წერა“ რომ იძლევა, მანამდე ასე ერთად, თავმოყრილად, პრთფესიონალ მკვლევართა პირთნულ გამოცდილებათა საფუძველზე ეუფლებოდნენ და მეტმე საკუთარი პრაქტიკით სრულქმნიდნენ. ამ გამოცდილების დაგზოვების საფუძველზე თავად ხდებოდნენ სწვათა გზამკვლეგნი.

ტექსტზე მუშაობის სიბთულეს მოსწავლე აღრევე, უკვე სკოლის ასაკში, აწყდებოდა. ეს იყო მეთოდოლოგოურად გაუმართლებელი და უსაფუძვლოდ პრეტენზიული ტექსტის შექმნის მოთხოვნა „გარჩევის“ ან „განხილვის“ სახელწოდებით, სკოლაში შესასწავლი ანუ მწერლის ქმნილებზე მოსწავლის სუბიექტური შთაბეჭდილებების ამსახველი ტექსტის შექმნის მოთხოვნა. იმის გამო, რომ ამგვარი სუბიექტური შთაბეჭდილებების არც გამოხატვის მეთოდიკა არსებობდა და არც გამოხატვის თავისუფლება იყო მაინცა და მაინც დაშვებული, მოსწავლეებს ტექსტის გაცნობის შემდეგ ავალღებულებდნენ ბომელიმე კრიტიკოსის, ლიტერატურისმცოდნის ამ თზულებზე გამოთქმული აზრის დაზეპირებას და „გარჩევაში“ ციტატებად შეტანას. შედეგი ყველასათვის კარგად აზის ცნობილი.

ამჟამად ვითარება ძირეულად შეიცვალა. ტექსტის ლინგვისტიკამ საჯართ სკოლაშიც შეაღწია და „აკადემიური წერის“ ელემენტების ფორმითა და შინაარსით დაიმკვიდრა ადგილი. ამასთან ქართული ენის სასკოლო კურსის სწავლების პრაგმატიკული ნაწილის რთლიც შეითავსა, ანუ მეტყველების ნაწილების წინადადებასა და ტექსტში თავჩენის ილუსტრატორის ფუნქციებიც იტვირთა. მავალითად, ბაკურ სულაკაურისა და თეა ქიტიშვილის რედაქციით გამოცემულ „ქართული ენისა და ლიტერატურის“ სახელმძღვანელოში, ბომელიც მეტყველასელთათვის აზის განკუთვნილი, მოსწავლის ცნობიერები-

სათვის შესაფერისი – ლიტერატურული თამაშის – ფორმით არის გახსნილი გზა ტექსტის (ბუნებრივია, ჯერ მნახტვრული) საუფლოსაკენ (ბ. სულაკაური, თ. ქიტმიფილი, „ქართული ენა და ლიტერატურა“, 8, ბაკურ სულაკაურის გამომცემლობა, 2007).

საყურადღებოა ისიც, რომ მეათეკლასელმა უკვე იცის უმარტივესი კვლევის ტექსტის – ესეს რაობა, სტრუქტურა და ფლობს მისი გამოყენების პრაქტიკულ უნარ-ჩვევებს. „ქართული ლიტერატურის“ კურსის ფარგლებში მწერლობის კონკრეტული ნიმუშის აღქმა-გაზრების ხარისხი კონკრეტულ თემზე ესეს შექმნით მთქმდება. მაგალითისათვის თ. ვასაძის მიერ შედგენილი სახელმძღვანელოს დასახელებაჲ იკმარებდა („ქართული ლიტერატურა“, 10, გამომცემლობა „დიოგენე“, თბილისი, 2006).

სკოლის მოსწავლეს „აკადემიური წერის“ სამყაროსთან კიდევ უფრო აახლოებს ნინო შარაშენიძის მიერ შედგენილი „სავარჯიშოების კრებული უფროსკლასელებისა და აბიტურიენტებისათვის“, რომელსაც ასე ჰქვია: „როგორ ვწერთ უკეთესად“ (გამომცემლობა „დიოგენე“, 2007 წელი). ამ კრებულში დაწვრილებით არის განხილული ტექსტის შექმნისა და ტექსტზე მუშაობის საკვანძო ეტაპები, განაალიზებულია და მეთოდურად არის ახსნილი მისი ძირითადი ნაწილების – შესავლის, ძირითადი ნაწილის, დასკვნითი ნაწილის – არსი, შედგენის პრინციპები, შეთავაზებულია შესაბამისი პრაქტიკული რჩევები.

საქართველოს უმაღლეს სკოლაში „აკადემიური წერა“, როგორც სასწავლო დისციპლინა, უფრო ადრე გაჩნდა, ვიდრე შესაბამისი ქართულენოვანი სახელმძღვანელოები შეიქმნებოდა. ამ გარემოებამ მცირე ხანს დაბნეულობაჲ კი გამოიწვია. თავიდან ლექციების კურსები პედაგოგთა პირად ცოდნა-გამოცდილებას დაემყარა და, ბუნებრივია, ხარისხიც ამით განისაზღვრა, დღეს ვითარება ამ სფეროშიც იცვლება. პრაქტიკულმა საჭიროებამ განაპირობა ცალკეულ ავტორთა სალექციო კურსების კომპიუტერული ვერსიების გამოჩენა. გაჩნდა სახელმძღვანელოებიც. მაგალითად, ლ. კაჭარავას, ხ. მარწყვიფილის, ლ. ხერუაშვილის „აკადემიური წერა

დამწყობათვის“ (2007). ავტორთა მითითებითაც, იგი განკუთვნილია პირველკურსელებისათვის, რადგან აქ მართლაც ამ საგნის ინტერესთა სფეროს მხოლოდ ჩამდენიმე საკითხია განხილული, ისიც პრაქტიკული – სწავლების მეთოდურ მითითებათა – ასპექტში. ასევე დაიბეჭდა ლ. წულაძის „ინტენსიური სემინარი სოციალური მეცნიერებების მავსტრებისათვის“ (2006) და „აკადემიური წერა“ გ. შაბაშვილისა და ნ. შარაშენიძის „წერის ტექნიკა“ (2008).

„აკადემიური წერის“, როგორც სასწავლო დისციპლინის, საჭიროებას თავად დრო ცხადჰყოფს. უახლოეს ხანში ამას ადასტურებს თრეინინგული სახელმძღვანელოების გამოქვეყნება. ჩვენი „აკადემიური წერის“ გამოცემის შემდგომ ვითარება რამდენადმე შეიცვალა. გაჩნდა არაერთი ქართულენოვანი სახელმძღვანელო, რომელთაგან აღსანიშნავია: ქ. გოჩიჯანიძის, გ. შაბაშვილის, ნ. შარაშენიძის „აკადემიური წერა“ (2009); სწორედ ამ ტენდენციის გამოვლენას წარმოადგენს წინამდებარე სახელმძღვანელო, რომელიც შექმნილია, ერთი მხრივ, უცხოური ანალოგების გათვალისწინებით, მეორე მხრივ, ავტორთა პირადი გამოცდილების საფუძველზე. სახელმძღვანელოს ცალკეული თავები დაამუშავა ივ. ჯაფარიანიშვილი, ხოლო დანარჩენი თავები დაწერა, სახელმძღვანელო კონცეპტუალურად გამთლიანა, ენობრივად, სტილურად გაასრულა თ. ჯაფარიანიშვილი.

ამ სახელმძღვანელოს პირველი გამოცემა 2008 წელს განხორციელდა. იგი საქართველოს ათზე მეტ უნივერსიტეტში გამოიყენებოდა „აკადემიური წერის“ სასწავლო კურსის ძირითად სახელმძღვანელოდ. ამის გამო, მასზე მთონთენილება სულ უფრო მაჭულლობდა, მით უფრო, რომ პირველი გამოცემის ტირაჟი ძალიან მცირე იყო. 2018 წელს გამოიცა მისი დროის წერილების გათვალისწინებით განახლებული ვერსია შესაბამისი „პრაქტიკულით“, თუმცა სტრუქტურით მთონთენილების დაკმაყოფილება ვერც ამით მოხერხდა. ამჯერად ავტორები „აკადემიური წერის“ შესწორებულსა და განახლებულ მესამე გამოცემას სთავაზობენ დაინტერესებულ მკითხველს.

ბუნებრივია, ვერც ეს სახელმძღვანელო იქნება დაზღვეული ხარვეზებისაგან. ამიტომ ავტორები დიდი მადლიერებით მიიღებენ ყველა შენიშვნასა და სურვილს.

# თავი I. „წმინდა და კვლევის სახელმძღვანელო“ საგანი, ამოცანები

## 1.1. „წმინდა და კვლევის სახელმძღვანელო“ საგანი

„წმინდა და კვლევის სახელმძღვანელო“ საგანი აზრის გაგების, დამახსოვრების, სხვათათვის გაგებინებისა და წმინდა იმ წესების სწავლებას, რაც მთელ მსოფლიოში აკადემიური სფეროს – მეცნიერებისა და განათლების საყოველთაოდ აღიარებული სტანდარტითაა დადგენილი, ანუ სავალდებულო ნორმაა.

აკადემიური წმინდა შინაარსს სხვადასხვა ცნებით გამოხატავენ. მას უწოდებენ „კვლევასა და წმინდას“ (92), „დიდ კვლევას“, „კვლევის ხელთახლას“, „ესეის თვზანიებას“, „ფუნქციური წმინდა“. ზოგ შემთხვევაში სახელს ატყევენ პრაქტიკული დანიშნულების სფეროს მიხედვით, თუნდაც, როგორც დაწვრილთ ესეი, რა არის პლაგიატი (91), როგორც დაწვრილთ სადიპლომო შრომა და ა. შ. ასეთ შემთხვევაში, ბუნებრივია, ჩვენი საგნის რთმელიმე კონკრეტული ნაწილებია ცალკე სწავლების საგნებად ქცეული.

აკადემიური წმინდა მოიცავს:

- აკადემიური აზროვნების სწავლებას;
- აკადემიური კვლევის უნარ-ჩვევების შექმნას;
- აკადემიური წმინდა წესებისა და მათი პრაქტიკული გამოყენების უნარ-ჩვევების დაუფლებას;
- სამეცნიერო ნაშრომის წმინდა ფორმების სწავლებას;
- წმინდა, როგორც ინტელექტუალური შემოქმედების, სწავლებას.

ყოველივე ეს ცხადყოფს, რომ „აკადემიური წმინდა“ საგანი თრ უმთავრეს სფეროს მოიცავს: პირველი, სტრუქტურულ-ფორმალის-ტური, სამეცნიერო ტექსტის სტრუქტურირების, ტექსტის ნაწილების ურთიერთდაკავშირების პრინციპებს, წესებს და უნარ-ჩვევებს აღგენს,

ხოლო მეორე – წერის სტილისა და წესების შეჩვენებას, კვლევის მიზნის შესაბამისად. ეს სფერო, ენის პრაქტიკულ სტილისტიკასთან ერთად, ფუნქციური სტილისტიკის ცოდნასაც ემყარება. ამას გარდა, აზრის მიზნობრივი ემოციური მუხტის შესაქმნელად წერაში რიტორიული ფიგურების გამოყენების თვალსაზრისით, მეტ-ნაკლებად, რიტორიკის სხვა ნაწილის (ორატორული ხელოვნების) საკითხებსაც მოიცავს. ასე რომ, აკადემიური წერის საგანი მჭიდროდაა დაკავშირებული ენის პრაქტიკულ სტილისტიკასთან, ფუნქციურ სტილისტიკასა და ორატორულ ხელოვნებასთან.

ეს კომპონენტები, პირველ ყოვლისა, განსჯითი, აზროვნებითი პროცესების რაგვარობასა და ქალაქდებე წერილობითი დაფიქსირების პროცესს განსაზღვრავს და აკადემიზმის ნიშნით აერთიანებს.

## 1.2. ცოტა რამ აკადემიური წერის ისტორიიდან

„აკადემიური წერა“ ახალი დროის პირობაა. ევრო-ამერიკულ საგანმანათლებლო სივრცეში მან, XX საუკუნის მეორე ნახევარში მოიკიდა ფეხი და სწავლასწავ საგანმანათლებლო პროგრამაში მტკიცედ დაიმკვიდრა ადგილი. უკვე შექმნილია სახელმძღვანელოები, რომელთაგანაც, პრაქტიკული სარგებლობის თვალსაზრისით, არაერთმა მოიპოვა აღიარება. ჩვენში ამ მიზნით ახლა იღვმება პირველი ნაბიჯები, აღნიშნული უცხოური გამოცდილების გათვალისწინებისა და გათავისების საფუძველზე. თუმცა ისიც უნდა აღინიშნოს, რომ „აკადემიური წერის“ სახელმძღვანელო, თავისი სპეციფიკურობის გამო, ვერც მარტო სწავთა გამოცდილების გათავისების საფუძველზე დაიწერება და ვერც მხოლოდ შესაბამისი დროს თეორიული განსწავლულობით. აქ უმნიშვნელოვანეს როლს თავად სახელმძღვანელოების ავტორთა პირადი პრაქტიკული გამოცდილება (პრაქტიკული ცოდნა) ასრულებს. ამიტომაც არ არის შემთხვევითი - ჩვენი უცხოელი კოლეგებიც საგანგებოდ ამანვილებენ ყურადღებას იმ გარემოებაზე, რომ მათი სახელმძღვანელოები



მეცნიერულ კვლევაში მათივე პირადი გამოცდილების თხრობაა. ეს თავისებურება, სხვათა შორის, მათსავე სახელმძღვანელოების სტრუქტურასაც ეტყობა, უფრო სწორედ, ცალკეული საკითხების განხილვის ანეკდოს და სიღრმეს, მათს უთანაბრობას.

და კიდევ ერთი დეტალი: სახელმძღვანელოს ავტორთა, როგორც პოეტებისა და მკვლევართა, გამოცდილება მარტო მათს პრაქტიკას ან ემყარება. იგი დიდ თეორიულ ცოდნასაც ეყრდნობა. სწორედ თეორიული ცოდნა ავლენს მის კავშირს სასწავლო დისციპლინასთან, რომელიც ლამის კატობრიობის ასაკისაა, ყოველ შემთხვევაში, ძველთაგანვე ემსახურებოდა ადამიანებს და რომელსაც „რიტორიკა“ ჰქვია. დიან, ალრი კატობრიობას „აკადემიური წერის“ სამსახურს რიტორიკა უწევდა და საუკუნეთა განმავლობაში საკმაოდ წარმატებულადაც აბრძოლებდა თავს ამ ამოცანებს. „აკადემიური წერა“, მართალია, თანამედროვეობის მოთხოვნათა სპეციფიკას ითვალისწინებს და ამით განსხვავდება კიდევაც თავისი წინაპრისგან, მაგრამ თეორიის ასპექტში უმთავრესად მაინც რიტორიკას ემყარება. ასე რომ, „აკადემიური წერა“ რიტორიკის შემკვიდრება და მათ შორის შემკვიდრებითი კავშირი იმდენად მჭიდროდ და მრავალმხრივია, რომ კარგად დავიწყებული ძველის წარსულიდან გამომდინარე უნდა შეფასდეს.

### 1.3. აკადემიური წერა – რიტორიკის მემკვიდრე

ადამიანური ცნობიერება ერთგვაროვნობას ვერ ეგუება. ძველისა დღის ერთგულების მიუხედავად, მას ერთხელ მაინც აუქცევს გვერდს. ნებისმიერ საგანზე ღრთის გარკვეულ მონაკვეთშია მოთხოვნილება. ალბათ, ესეც იყო რიტორიკის „დავიწყების“ მიზეზი. თუმცა უმთავრეს მიზეზს ძველ საუკუნეებში დამკვიდრებული სწავლების მეთოდოლოგია წარმოადგენდა, რაც უაზროდ ზუთნავსა და ავტორიტეტითა მიმბაძველობას ემყარებოდა. ამ მეთოდოლოგიამ რიტორიკა განსაკუთრებით დაზარალოდა – უაზრო ფუნქციონირებაზე დაიყვანა.

ამის გამო „აკადემიური წერის“ ცოდნის სფეროში, თეორიულ ასპექტში მანკ, დიდი სიკარბიელე შექმნა. იგი საკმაოდ დიდხანს რჩებოდა „შეუფლებლად“ სხვა, რიტორიკის ტოლფარდი სასწავლო დისციპლინით. მართალია, ისწავლებოდა ლოგიკა-აზროვნების შემსწავლელი დისციპლინა, მაგრამ ლოგიკის ცოდნა წერის ხელთვნებას მანკცდამანკც წარმატებით ვერ ერწყმოდა, უპირატესად წერის პრაქტიკულ ცოდნასა თუ უნარ-ჩვევათა რეალიზებაში.

ესეც იყო მიზეზი, რომ კაცობრიობამ გაიხსენა ძველი რიტორიკა და თანდათან, ეტაპობრივად აღუდგინა უფლებები, რასაც განსაკუთრებით შეუწყო ხელი პარლამენტარიზმის საყოველთაო დამკვიდრებამ, დემოკრატიზმის პრინციპების კაცობრიული ცნოვრების ნორმად ქცევამ, საინფორმაციო ეპოქის დადგომამ და კომუნიკაციების რეალისა და მნიშვნელობის აზნახულმა ზრდამ. ეს მოვლენები აღამიანის მოღვაწეობის ლამის ყველა სფეროს (განსაკუთრებით, ინტელექტუალურის) საჯაროობის მაღალ ხარისხს საჭიროებს: საჯარო ქცევის წესებს, სიტყვით გამოსვლას, კომუნიკაციების (გერბალურ თუ ვიზუალურ) ხელთვნების და ა. შ. ცოდნას. ამ ცოდნას კი სწორედ რიტორიკა შეიცავს.

რიტორიკას აღმოაჩნდა აზა მარტო საჯარო ქცევისა და კომუნიკაციების ხელთვნების სწავლების მეთოდები თუ მეთოდოლოგია, აზამედ აზროვნებისა და წერითი მეტყველების მეთოდები და მეთოდოკაც. მას განსაზღვრული პრინციპები, შესაბამისი ცნებებიც კი ჰქონდა აღწერილ-დახასიათებული (მაგალითად, თენისი, აზგუმენტი და ა. შ.). ამიტომაც რიტორიკის რეანიმაცია და აზალ ვითარებასთან მისადაგება-მოტგება დიდად აზ გართულებულა. ამას მოწმობს თუნდაც XX საუკუნის მეთრე ნახევარში ვერობასა და აშშ-ში გამოცემული ისეთი სამეცნიერთ ნაშრომები თუ სახელმძღვანელოები, როგორცაა: ვ. ბოთის, ვ. კოლომბის, ვ. უილიამსის „წერა და კვლევა„ (1995), უმბერტო ეკოს „როგორ დაწეროთ სადიპლომო ნაშრომი“ და სხვა. გამონაკლისი აზც ქართული სინამდვილე ყოფილა. რიტორიკა ჩვენშიც დაივიწყეს.

ტექსტის სწავლების ფუნქციას თითქოს ტექსტოლოგია ას-  
რულებდა, ფილოლოგიისა და ისტორიის ფაკულტეტებზე ცალკე  
დისციპლინადაც კი ისწავლებოდა, მაგრამ იგი უფრო ტექსტის  
გაგებაზე იყო ორიენტირებული და არა შექმნაზე, ანუ წერის სწავ-  
ლებაზე.

წერის სწავლება მეცნიერ-ხელმძღვანელისა და დამწყები მკვ-  
ლევრის (სტუდენტის) კერძო ურთიერთობაში პიზაღი გამოც-  
დილების გადაცემას გულისხმობდა. არსებითად ამ ურთიერთობის  
თეორიული საფუძველიც რიტორიკა იყო და თათბიდან თათბას  
პიზაღი გამოცდილების ფორმით გადაეცემოდა. ასეთი ზეპინსი-  
ტყვიერი რიტორიკის სწავლების ხარისხი კი, ბუნებრივია, მთლი-  
ანად მეცნიერ-ხელმძღვანელის თეორიულსა და პრაქტიკულ ცოდ-  
ნას შეესაბამებოდა.

#### 1.4. წმკითი მტყვილება

აღამიანის მეტყვილება თრი სანისაა – ზეპინი და წმკითი.  
ამდენად, წმკა აღამიანის მიერ აზრის გამონატვის ფორმა და  
სანეობაა.

**წმკითი მეტყვილების უმთავრესი ნიშანია დროითი  
გამძლეობა.** ამით ზეპინმეტყვილება მას ვერ შეედრება.

ზეპინი მეტყვილება, წმკითთან შედარებით, უფრო აღრინდელია,  
მეტყვილების უფრო ბუნებრივი ფორმაა და სრულიად აკმაყოფილებს  
აღამიანის წმინდა ყოფითი კომუნიკაციების მოთხოვნილებებს. ამის  
გამო კატობრიობა ძალიან დიდი ხნის განმავლობაში მეტყვილების  
ამ ფორმას ინტელექტუალურ სფეროშიც იყენებდა (ზეპინი  
ლიტერატურის ანუ ზეპინსიტყვიერების, საერთოდ აზროვნების  
სფეროში), არა მარტო ინტელექტუალური პროდუქციის შესაქ-  
მნელად, არამედ შესანახადაც. თუმცა შენახულს თავის კვალს  
ამხნევდა აღამიანის მხსიერების უძლეობა დროის დინების წინაშე.  
იგი ვერც იტევდა და ვერც ინახავდა ზეპინი ფორმით დავროვილ

ინფორმაციას, რაც ერის კულტურის მნიშვნელოვან ნაწილს წარმოადგენდა. დიდი მონღოლების შემთხვევაშიც კი ინფორმაცია იზიარებოდა, შინაარსობრივი სიზუსტე ეკარგებოდა.

ისიც განიკვამ, რომ მესიერებას ინფორმაციის დაზარალები-სა და შედარებით მნიშვნელოვანის გამოჩრევის მექანიზმი აქვს, რაც მნიშვნელოვანის შენახვასა და ნაკლებადმნიშვნელოვანის მესიერებიდან ამოშლას განაპირობებს. დღეს კაცობრიობამ კარგად იცის, რომ ამის გამო დიდად იზარალა, რადგან ზეპირ მესიერებას მინდობილი ძველი, ისტორიამდელი ცივილიზაციის, კულტურის მონაპოვართა დიდი ნაწილი სამუდამოდ დაიკარგა. ამ დაზარალების სიდიადეს სვადასხვა გზით შემთხრინილი და ჩვენამდე მოღწეული ნაშთების საოცრება ცხადყოფს. აი, ამ დაკარგვის გარდუვალობამ და სიმწვავემ ანუ ზეპირი ინტელექტუალური პოლოუქციის „მოუხელოებლობამ“ მიიყვანა კაცობრიობა წერის გამოგონების აუცილებლობამდე. წერამ და ნაწერმა დაარწმუნა ადამიანები ამ ფორმით გადმოცემული აზრის დაგიწყებასთან ბრძოლის წარმატებაში. ნაწერმა სძლია დროს, ბოლო მოუღო ინფორმაციის დაკარგვას; ნაწერმა განადა შესაძლებელი მსოფლიო საინფორმაციო ბანკის – ცივილიზაციის მონაპოვრის, კულტურის უკვდავყოფა.

აბა, ერთი წუთით წარმოვიდგინოთ, რა გვეცოდინებოდა ძველი აღმოსავლეთის, ეგვიპტის, ძველი საბერძნეთის, რომის ცივილიზაციებზე, ინფორმაცია წერილობითი ტექსტებით რომ არ გადმოგვეცემოდა. შეიძლება სულაც არ გვეცოდნოდა, ვინ იყვნენ პომპეისი, პლატონი, არისტოტელე, პითაგორა, მათი ის უდიდესი აღმოჩენები, რომლებიც დღესაც თანამედროვე ცოდნის საფუძვლად რჩება. მაგალითად, მათემატიკა დიდად განვითარდა, მაგრამ ეს მეტნიერება დღემდე იყენებს პითაგორას აღმოჩენას, რომელიც „პითაგორას თეორემის“ სახელწოდებით არის ცნობილი. ასეთი მონაპოვრების სტატისტიკასაც კი ვერ დაიჭევდა არათუ ჩვენი სახელმძღვანელო, არამედ ბევრი სხვა წიგნიც რომ დაგვემატებინა.

## 1.5. ზედიზედ მუშაობის მიზნები:

წინააღმდეგობა იმისა, რომ ინფორმაციის სამუდამოდ ვაფიქსირებთ, ერთდროულად რამდენიმე მიზანს ვაღწევთ:

- ვწერთ, რათა გავიგოთ;
- ვწერთ, რათა დავიმანხლებოთ;
- ვწერთ, რათა ვიანტიციოთ;
- ვწერთ, რათა სხვას გავაგებინოთ;
- ვწერთ, რათა სხვასთან ურთიერთობა დავამყაროთ;
- ვწერთ, რათა საკუთარი თავი შევიცნოთ;
- ვწერთ, რათა ჩვენი თავი წარმოვაჩინოთ.

### ● ვწერთ, რათა გავიგოთ

ამის მოსმენა ინფორმაციის აღქმა-გაანალიზების სინუსტის – აღიქვასტობას ვერ უზრუნველყოფს რამდენიმე მიზეზით: თუ დიდხანს ვისმენთ ინფორმაციას, ვიღლებით, ყურადღება ვგვეფანტება. ამის მიზეზია გონების მიერ მიღებული ინფორმაციის თავისებური რეინჟინერინგა. იგი მას ანალიზებს, მთავარს მენსიერების მატრიცაზე აღიქვდავს, უმნიშვნელს კი უგულებელყოფს. ამიტომაც ჭირს მოსმენილი ამის დეტალების გაცება, მით უფრო მათი გახსენება მოსმენის შემდეგ.

ნაწერი ანლის გაცება-გათავისებას აბსოლუტური სინუსტით უზრუნველყოფს. ტექსტის ერთხელ წაკითხვით რამე გაუგებარია რამ დღის, უკან მიბრუნებით, ხელახლა წაკითხვით შეიძლება გაცება.

ამასთან, ტექსტს გვითხულობთ, მავალითად: „წმინდა კნ შეიძლება მივიღოთ ისეთი გამხსნელებიდან, რთვორია თხევადი ამიაკი, თინილის ქლორიდი, ტეტრაჰიდროურანი, აცეტონილი, დიეთილსულფოქსიდი, გოგირდის ბმ მონოქლორიდი და სხვ.“

თვალის გადავლებითაც აშკარაა, რომ ტექსტი ერთი წინადადებისაგან შედგება, მავრამ იგი აგებულითაც რთულია და ინფორმაციულადაც ტევადია. ამ ინფორმაციის აღქმა ერთბაშად,

ერთი წაკითხვით, ძალიან გაჭირდება, მიუხედავად იმისა, რომ ეს ტექსტი მკოდნე მკითხველზეა გათვლილი (ქიმიში ჩაუხედავი საერთოდ ვერაფერს ვაიგებს).

პირველ ეტაპზე მკითხველმა უნდა წაკითხოს აბრევიატურა „კნ“. საამისოდ უნდა გაეცნოს წიგნის ბოლოს დართულ შესაბამის საძიებელს, სადაც აბრევიატურებია გახსილი. აქ ქიმიის საერთო ცოდნაზე დამყარება ძნელია, რადგან „კნ“ შეიძლება აღნიშნავდეს „კოლოიდურ ნივთიერებასაც“ და კიდევ ბევრს სხვა რამეს, თუნდაც, „კოორდინაციულ ნაერთს“.

მეორე ეტაპზე ყურადღება კონცენტრირდება ზოგადად გამხსნელებისგან გარკვეული ნივთიერებების მიღებაზე, ხოლო მესამე ეტაპზე უკვე ნივთიერებათა გრძელ ჩამონათვალზე. ასე რომ, მთელი წინადადების სრულფასოვან (აბსოლუტურ) გაგებას ცალკეული ნივთიერების შესახებ, შეიძლება ცალ-ცალკე (ხელახალი) წაკითხვა დასჭირდეს.

ზეპირი მოსმენილი ტექსტით ინფორმაციის ასეთი ეტაპობრივი აღქმა-გაანზრება შეუძლებელია. ნაწერი კი ამის სამუშაოებას იძლევა. ამკარგა, ვწერთ იმისთვის, რომ აზრი, ინფორმაცია აბსოლუტური სიზუსტით გავიგოთ.

### ● ვწერთ, რათა დავიმახსოვროთ

ზეპირ თხრობას ემოციური მუხტი ახლავს. კარგად გაანზრებულ (გონებაში დეტალურად დალაგებულ) ამბავსაც რომ ვყვებოდეთ, ამის გამო მაინც რაიმე გამოვგრჩება. ემოცია აზრის (ამბის) ერთ რომელიმე ასპექტზე მიაქცევს ყურადღებას (მას წამოატივტივებს მთულოდნელად).

### წერის დროს ამ ემოციური მუხტის „მართვაც“ ხერხდება.

თუ რაიმე გამოვგრჩება, დაწერილი შეგვიძლია გადავიკითხოთ და ჩავამატოთ. ეს იოლად მოხერხდება, რადგან ხელახალი წაკითხვა გონებაში გაჩენილი აზრის გახსენებას იწვევს. შესაძლოა, ისეთი ასპექტიც „გავგავსენოს“, რაც აზრის ჩამოყალიბების პირველი

ვაზიანტის შექმნის დროს საერთოდ არ ფიგურირებდა, აზრდა შეიძლება სწორედ ეს ახლადგამოვლენილი ასპექტი იყოს აზრის შინაარსობრივი (ინფორმაციული) რაობის განმსაზღვრელი. ასეთი ჩამატებები აზრის (ინფორმაციის) დამახსოვრებას უზრუნველყოფს. ყოველი ჩამატება წინადადების (აზრის) განმეორებით წაკითხვას მოითხოვს, ხელახალი წაკითხვა კი დამახსოვრებას უწყობს ხელს, ზრდის მის კოეფიციენტს. სწორედ **იმისთვისაც ვწერთ, რომ ინფორმაცია დავიმახსოვროთ.**

● **წერთ, რათა ვიანზოვნოთ**

წერა მხოლოდ აზრის გზაფიკული გამოხატულება არ არის. იგი თავად აზროვნების პროცესია, ამ პროცესის ერთი, ყველაზე ეფექტური ფორმაა. დიდი ხანია შენიშნეს, რომ ადამიანი წერის დროს უკეთ აზროვნებს. ამის მიზეზი ისაა, რომ გონებაში გაჩენილი აზრის ქალაქდზე გადატანა-ჩაწერა ადამიანის მიერ მართვადი პროცესია: მხოლოდ მას აქვს მიზანმიმართული ფორმით წერის ანუ ამ ფორმის გამოძების დრო, რადგან გონებაში გაჩენილი აზრი სხვა შემთხვევაში გაქრება.

**წერის დროს ადამიანი აზრს ახუსტებს შინაარსობრივად, ხეწს მისი გამოხატვის სიტყვიერ ფორმას (ფრაზას, წინადადებას, სტილს...), ფიქრობს იმაზეც, როგორ მიაწოდოს ეს აზრი მკითხველს უკეთ და ცხადად.**

განსჯა, აზროვნება სპონტანური-ასოციაციური პროცესია. იგი წარმოსახვას ემყარება. მოვლენა-ფაქტი გონებაში სურათ-ხატოვნად წამიერად გაიფიქრებს. აზროვნება, საერთოდ, ამ გაფიქრების დაჭერა-დაფიქსირებაა. წერის დროს აზროვნების ეს ეტაპი უმთავრესია, აზრის ძირითადი ნაწილის, აზრის გამოვლენა-დაფიქსირებაა.

წერის დროს ადამიანი მარტო იმაზე კი არ ფიქრობს, რა თქვას, არამედ იმაზეც, როგორ თქვას უკეთ, ანუ როგორ მოძებნოს უფრო დახვეწილი ფორმა, გაგებინების რაც შეიძლება მაღალი ხარისხის მის-

აღწევად. აზრი ამიტომაც იხვეწება წერის დროს მზავალანაზად, რაც თავისთავად, აზროვნების პროცესია. ე. ი. წერის დროს აზროვნების პროცესი ერთდროულად რამდენსამე დონეზე მიმდინარეობს.

თუ აზრს წერილობით ვერ ვაყალიბებთ, ეს იმის ნიშანია, რომ აზროვნების ბოლომდეც დონეზე საქმე ვერ გვაქვს კარგად, გგულისხმობთ, გონებაში გაელეგებული აზრის გონებაშივე დაფიქსირების დონეზე, რასაც, ჩვეულებრივ, აზრის მოუმწიფებლობას ვუწოდებთ ხოლმე.

აზრის უმწიფრობა აზროვნების პროცესს აფერხებს, ფიქრს გონებაში გაელეგებულ შთბეჭდილებებთან აბრუნებს, მის უწყვეტობასა და ლოგიკურ თანამიმდევრობას აზღვევს და შესაძლოა, სულაც სხვა მიმართულებით წარმართოს.

ალბათ, ყველას გამოგვიცდია მსგავსი რამ: თნობა დაგვისრულებია და შემდეგ გაგვხსენებია, რომ თავიდან ამოგვივარდა რაღაც მნიშვნელოვანი და ბოლომდე ვერ ვთქვით, რისი თქმაც გვინდოდა.

წერთი მეტყველება კი ზეპირზე გაცლიებით ნელია და მდორე. აზროვნებაც ამიტომ სავრძინობლად გაიფიქრებულია და, რაც მთავარია, კონტროლს ეძირჩილება. ამიტომაც არის, რომ წერის დროს უკეთ ვაზროვნებთ.

ეს კი სწორედ იმის მაუწყებელია, რომ **წერა აზროვნებით პროცესია. ვწერთ, რათა უკეთ ვიზროვნოთ.**

● **ვწერთ, რათა სხვას გავაგებინოთ**

**აზროვნება თავისი აზრით კომუნიკაციური მოვლენაა.** აზრის გაჩენის მოტივაცია მისი გადაცემაა საკუთარი თავისა და უმთავრესად სხვისთვის. ამდენად, აზროვნება დიალოგიური ბუნებისაა. იგი მუდამ ვილაცასთან აქტიურ დიალოგს გულისხმობს. ამ გავებით მონოლოგიც კი დიალოგია, ადამიანის საკუთარ თავთან საუბარი, მსჯელობა, კამათია, ანუ ადამიანი მონოლოგშიც კი მეორე „მეს“ ესაუბრება.



აქედან გამომდინარე, **წერა ყველა ვითარებაში დიალოგია.** ეს კი იმას ნიშნავს, რომ ნაწიერს აღრესატი ჰყავს და მისთვის გადასაცემი ინფორმაციაა. წერა სხვისთვის ინფორმაციის გადაცემაა.

სხვათა შორის, ქართულ ენას ზედმიწევნით ზუსტად და ცხადად აქვს დაფიქსირებული აზროვნების პროცესის ამნაირი ბუნება, რასაც ამგვარი გამოთქმაც ცხადყოფს: „აზრის გაზიარება“, ანუ სხვისთვის განაწილება, სხვისი ქცევა აზრის მთხიარედ. ამდენად, აზრის აჩსებობას აზრი მისი გამზიარებლის აჩსებობის შემთხვევაში ეძლევა. „გაზიარება“ ინფორმაციის გადაცემის პროცესის უძკობეს ცნება-ტერმინად უნდა ვაღიაროთ, რადგან უზუსტესად გამონახავს ამ პროცესის აჩსს. ინფორმაციის გადაცემა ხომ ამ ინფორმაციის სხვის აბსოლუტურ კუთვნილებად ქცევას არ გულისხმობს, არამედ ამ სხვის მთხიარედ, მონაწილედ გაჩდომას, რადგან ჩვენი ინფორმაცია, ფაქტობრივ, ჩვენთანვე რჩება.

წერის პროცესის ყველა კომპონენტი ამ მთავარ მიზანს ემსახურება, რადგან აზრის აჩსებობის პირობაც და დანიშნულებაც ესაა.

აღბათ, ყველას გამოგვიცდია: როცა ვწერთ, უნილაგად თვალწინ ვინმე გვიდგას. წერის მოტივაციას სწორედ ეს უნილაგი ვილაც – ჩვენი მკითხველი – ქმნის. აზრის გადმოცემის, მისთვის ფორმის ძიების პროცესში ამოსავალი ისაა, თუ როგორ შეხედავს, გაიგებს და შეაფასებს ის სხვა ჩვენს ნაწიერს. ყველაფერს იმ ვილაცის გემოვნებას, აზროვნების წყობას ვუქვემდებარებთ, რათა უფრო ზუსტად და ადვილად გაიგოს ის, რასაც ჩვენს ნაწიერში ვამბობთ.

წერისას ეს ვილაც გამუდმებით თავს გვადგას ვირტუალურად და თავისებურად მეჭურბობს და ზედამხედველობს ჩვენი წერითი აზროვნების პროცესს. ამიტომ აჩსს, რომ დროდადრო ვჩერდებით, წამიერად უკან ვბრუნდებით, ვკითხულობთ ჯერაც მელან-შეუმბობელ სტრიქონებს და სხვისი თვალით ვზომავთ, ვაფასებთ. ხოლო როცა ვჩწმუნდებით, რომ ჩვენი ნაწიერი შესაბამება მის გემოვნებასა და დონეს, წერას განვაგრძობთ და ეს პროცესი წერის გასრულებამდე გრძელდება.

ასე რომ, ჩვენი ნაწიერთი, პიზიველ ყოვლისა, საკუთარ აზრს სხვას ვაგებინებთ, ვაწვდით ინფორმაციას, რაც იმდენად ეკუთვნის ჩვენს მკითხველს, რომ მისი რაობის განსაზღვრაშიც კი მონაწილეობს. ჩვენგან მას რეალური ინფორმაცია მისდის, რომლის შეფასებითაც მკონტროლებელი ვირტუალური ინფორმაცია რეალური ინფორმაციის დახვეწა-დაკონკრეტების მოტივაციის სახით გვიბრუნდება.

● **ვწერთ, რათა სხვასთან ურთიერთობა დავამყაროთ**

თავისთავად ცხადია, რომ მკითხველისთვის გამიზნული ნაწიერი მასთან ურთიერთობის დამყარებისთვისაა საჭირო. როდესაც მკითხველს ნაწიერთ ჩვენს მოსაზრებაზე რაიმე ინფორმაციას ვთავაზობთ, ამით მასთან ურთიერთობას ვამყარებთ. მკითხველის შეფასება, შესაძლოა, შემდეგ, ნაწიერის განხილვის დროსაც მოვისმინოთ, რითაც ურთიერთობას უფრო ვავამყარებთ.

● **ვწერთ, რათა საკუთარი თავი შევიცნოთ**

**ადამიანის აქვეყნიური არსებობა, საერთოდ, საკუთარი თავის შეცნობაა.** მის ცნობრებას გამოუდებით თან სდევს კითხვები: რატომ ვაგჩნდი ამ ქვეყანაზე? რა დანიშნულება აქვს ჩემს არსებობას? რას წარმოვადგენ? რა შემოძლია? და ა.შ.

წერის პროცესში ადამიანი საკუთარ შესაძლებლობებს ავლენს და ამოწმებს. ამ უნარის გამოვლენა-დადგენით იგი უპირველესად თავის გონებრივ შესაძლებლობებს ანუ საკუთარ არსებობას შეიცნობს.

● **ვწერთ, რათა ჩვენი თავი წარმოვაჩინოთ**

წერა, როგორც აღვნიშნეთ, საკუთარი შესაძლებლობების გამოვლენა და მკითხველისთვის წარდგენაა. ეს პროცესი ამავდროულად საკუთარი თავის, „მეს“ წარმოჩენაა, რომლის მიზანიც საზოგადოებაში ადგილის დამკვიდრების მტკიცეობაა.

ადამიანი სოციალური არსებობს. საკუთარ აზრს იგი სათანადო სო-

ციალურ ჯგუფში (საზოგადოებაში) ეძებს და მასთან იდენტიფიცირებით ანთრციელებს. ამ მიზნით ადამიანი სოციალურ ჯგუფს თავის შესაძლებლობებს სთავაზობს. შეთავაზების საფუძველი კი მოცემულ სოციალურ ჯგუფში (საზოგადოებაში) პიროვნების შესაძლებლობებზე მოთხოვნის აზსებობაც არის. ამიტომ ნაწილი ადამიანის ინტელექტუალური კაპიტალია, რომელსაც სოციალური ჯგუფი იძენს. ამდენად, წერა, როგორც საკუთარი შესაძლებლობების წარმოჩენა, საზოგადოებისთვის თავის წარდგენაა.

წერა, როგორც ვხედავთ, მექანიკური პროცესი არ არის. ქვემოთ იმამიც დაგრწმუნდებით, რომ გადაწერაც კი არ არის მექანიკური პროცესი, ისიც შეიცავს ინტელექტუალური, შემოქმედებითი აზროვნების ელემენტებს. რადგანაც წერა ავტორის თვითგამონახვაა, ამდენად წერის სწავლა ადამიანის ინტელექტუალური ზრდისა და ხეწის პროცესი, აზროვნების კომუნიკაციების უზარ-ჩვევების შექმნაც არის.

ზემოაღნიშნულის შესწავლა, ბუნებრივია, ყველას მკვლევრად, მეცნიერად ვერ ჩამოაყალიბებს, მაგრამ საკუთარი აზრის თავისუფლად, ეფექტურად, ცხადად, გასაგებად გადმოცემას ნამდვილად ასწავლის, ანუ კულტურის მქონე პიროვნებად აღზრდის.

## 1.6. წერა და კვლევა

კვლევა, ფართო გაგებით, ინფორმაციის ძიებაა. წერისას სწორედ ამ ძიების შედეგებს ვაფიქსირებთ, ამავე დროს, ვაზუსტებთ და ვაკონტროლებთ. ამიტომ წერა და კვლევა ერთიანი აზროვნებითი პროცესის ორი შემადგენელი მხარე, ნაწილია.

ადამიანი განუწყვეტლივ სვამს კითხვებს და ეძებს მათზე პასუხებს. კითხვის დასმა პრობლემის აზსებობას ათვალსაჩინოებს, პასუხის ძიება – მისი გადაჭრის მცდელობას, ხოლო წერა – წარმოჩენას, შედეგების მთელი ამ პროცესის აღწერა-დახასიათების ფონზე.

ამდენად, კვლევისა და წერის პროცესი განუყოფელია და მეტ-ნაკლებად, უწყვეტიც, რადგან პასუხგაცემული კითხვა ახალ კითხვას ბადებს, რაც პასუხის ძიებას, ანუ ინფორმაციის შეკრებას, მის დაფიქსირებას, ე. ი. წერას საჭიროებს. და ასე მეთოდება, ვიდრე კითხვები არ ამოიწურება, ანუ პრობლემას სრულყოფილი პასუხი არ გაცემია.

სამეცნიერო ნაშრომის წერის დროსაც უმთავრესი მამოძრავებელი ძალა აღნიშნული პროცესია. იგი თავისი ბუნებით შექცევადი და გარკვეულწილად ციკლურია, რადგან არცთუ იშვიათად იბკვევა, რომ ცალკეული საკითხები დასაზუსტებელია ან გასაღრმავებელი. ამიტომ ისევე ჩნდება კითხვები, ისევე იკრებიება ინფორმაცია, რისთვისაც ისევე უნდება მკვლევარს ინფორმაციის წყაროებთან მიბრუნება, მუშაობა და ა. შ. ასე (წინ და უკუსვლით) იღვწის მკვლევარი, ვიდრე სამეცნიერო ნაშრომის საბოლოო ვარიანტი არ დასრულდება.

ამიტომ არის წერა და კვლევა განუყოფელი პროცესი, წერის უნარ-ჩვევების ცოდნა კი კვლევის უნარ-ჩვევების ცოდნასაც ნიშნავს.

## 1.7. კვლევა და მისი მნიშვნელობა

უკვე ვიცით, რომ კვლევა ინფორმაციის მოპოვებაა კითხვების დასმითა და მათზე პასუხის ძიების გზით. კვლევა, როგორც აღინიშნა, ადამიანის გენეტიკაშია ჩადებული, ამიტომ მისი ყოველდღიურობის გამონახულებაა. თუმცა ისიც უნდა აღინიშნოს, რომ ადამიანი უფრო სხვების მიერ მოპოვებული ინფორმაციით სარგებლობს. უამისოდ საკუთარ ინფორმაციას თითქმის ვერ შექმნის. ეს ინფორმაცია მაშინაც კი სხვისი მოპოვებულია, როცა, ერთი შეხედვით, სხვათა დაუხმარებლად ავრთვებს. ავიღოთ პრესა, ლექციების განრიგი (ცხრილი), ტელეფონის ნომრის გაგება და ა.

შ. ეს ინფორმაცია, რასაც შეიძლება შემდეგში ჩვენი კვლევა და-  
ვამყაროთ, სხვისი მოძიებული, სხვისი შექმნილია.

ის, რასაც ნებისმიერ სფეროში ცოდნის შექმნას ვუწოდებთ, სხვე-  
ბის კვლევა-ძიებით დაგროვილი ინფორმაციის გაზრება-გათავისებაა.

ჩვენ აზრს კი ვუკვირდებით, რამდენად ვართ დამოკიდებული  
სხვების კვლევების შედეგებზე. ვერც იმას ვგზნობთ, როგორ ღრ-  
მავდება და იზრდება ეს დამოკიდებულება. ასე იმიტომ ხდება, რომ  
უფრო ინფორმაციის მომხმარებლები ვართ, ვიდრე შექმნილებ-  
ბი. ინფორმირებულობა კი ჩვენი აზრების პირობაა. ამიტომ  
ღვას ღღეს მწვავედ კვლევათა შედეგების სანდოობის პრობლემა.  
ანაკეთილსინდისიერ, საეჭვო შედეგებს ადამიანებისთვის სამინელ  
თიშე დიდი ზიანის მოტანა შეუძლია, მით უფრო, რომ ჩვე-  
ნი თანამედროვეობა ინფორმაციული ერაა. სწრაფადგანვითარე-  
ბადმა საინფორმაციო ტექნოლოგიებმა, სისტემებმა, საყოველთაო  
გლობალიზაციის ფონზე ინფორმაცია ყველანავე ძვირადღირებულ  
კაპიტალად და სანელმწიფოთა ძლიერების მსაზღვრელად აქცია  
(სამხედრო ძლიერებაზე მეტად). მის საფუძველზე წყდება ჩვენი  
ცივილიზაციის გლობალური პრობლემები, როგორცაა კაცობრი-  
ობის აზრების პრესპექტივები, თმი და მშვიდობა, ეკონომიკური  
აღმავლობა და ა. შ.

ზემოთქმულიდან გამომდინარე, უკვე მკაცრ მთხოვნად იქცა  
ინფორმაციის შექმნა-გაგრძელების ეთიკურ-სამართლებრივი ას-  
პექტები, საერთაშორისო სტანდარტების დაცვა და სხვა.

„აკადემიური წიგნა“ ამ საერთაშორისო სტანდარტების სწავლე-  
ბასაც მოიცავს.

ასე რომ, კვლევის უნარ-ჩვევები გვჭირდება როგორც ინფორ-  
მაციის მოსაპოვებლად, ასევე მისი სანდოობის შესამოწმებლად და  
ამ კვლევის საფუძველზე ახალი ინფორმაციის შესაქმნელად.

### 1.8. ბოგობი ვისწავლოთ აკადემიურ წიკას

კვლევისა და წიკის მეგზურ-მასწავლებელი თავად კვლევა და წიკაა, მაგრამ სპეციალური სახელმძღვანელოც, ანუ აკადემიური წიკის კურსის გავლაც აუცილებელია, რადგან იგი კვლევისა და წიკის მეთოდებისა და მეთოდოლოგიის ყველა აუცილებელი საკითხის მიზანმიმართულ და გეგმავთმეგრ სწავლებას ისახავს მიზნად. ამ საკითხების ჩამონათვალი თავისთავად ცხადყოფს კურსის ათვისებისთვის აუცილებელი მუშათბის შინაარსს, რომელსაც წიკისა და კვლევის ისეთ ელემენტებს მოიცავს, როგორცაა:

- საკვლევი თემის განსაზღვრა;
- წყაროებზე მუშათბა (წყაროების მოძიება, დალაგება-დახარისხება, მონაცემების ამოწიკა-დაგროვება);
- სამეცნიერო ნაშრომის სამუშათ ჰიათთვის, გეგმა-მონახის, შემდეგ დეტალური გეგმის შედგენა;
- თეზისის (ძირითადი დებულების) ჩამოყალიბება;
- არგუმენტების (დასაბუთებათა) ჩამოყალიბება;
- ნაშრომის შავი ვარიანტის შექმნა;
- ნაშრომის საბოლოო ვარიანტის შექმნა;
- სამეცნიერო ტექსტის სახეობებისა და სტრუქტურული ერთეულების შესწავლა;
- სამეცნიერო ტექსტების გამოცემათა სახეობების ცოდნა;
- ნაშრომის ზეპირი და წიკილობითი წარდგენა აუდიტორიის წინაშე და ა. შ.

ყოველივე ამის შესწავლას ემატება ხშირი წიკა – წიკის უპირველესი მასწავლებელი, რადგან სახელმძღვანელო თეორიულ ცოდნას გვაძლევს და პრაქტიკული საგარჯიშობით მის განმტკიცებას უწყობს ხელს. ამ ყველაფერს, თავის მხრივ, საფუძველს უმაგრებს პრაქტიკული მეცადინეობები, სადაც დისკუსიების, წიკითი საგარჯიშობების დახმარებით სტრუდენტო საკუთარი აზრის გადმოცემისა თუ წიკითი ნაშრომის შექმნის უნარ-ჩვევებს შეიძენს.

### ● **სამეცნიერო ურთიერთობის სფერო**

მეცნიერული აზროვნება რთული ფენომენია. აზროვნების პროცესი აქ, ჩვეულებრივ, თბ მნიშვნელოვან ეტაპს მოიცავს: კომუნიკაციამდელს და კომუნიკაციურს.

კომუნიკაციამდელი ეტაპი ცოდნის დაგროვებას, შემდეგ აღმოჩენას და მეცნიერული სიზხლის დადგენას უკავშირდება.

კომუნიკაციის ეტაპს განეკუთვნება მობავეებული ახალი ცოდნის სამეცნიერო გაფორმება.

სამეცნიერო კომუნიკაციაში თბი დონეა: ერთია აზროვნების პროცესი, მეორე – მისი სიტყვიერი გამონახულება. მეცნიერის გონებაში ჯერ „აზროვნების პროცესია“, შემდეგ „სამეცნიერო პროცესი“. მკითხველში ეს პროცესი „შებრუნებულია“, ჯერ „სამეცნიერო პროცესია“, შემდეგ „აზროვნების პროცესი“ (ა. ჩიქობავა). თბივე დონე თანაბრად მყოფობს აბტონსა და მკითხველში და უზრუნველყოფს პროფესიულ ურთიერთობას მეცნიერთა შორის.

### ● **სამეცნიერო ნაშრომის მიზანი**

მეცნიერის, მკვლევრის მტკიცების, დებულების, მოსაზრების ჭეშმარიტების დამტკიცებაა. ეს განსჯით, მტკიცებით, – ლოგიკური აზროვნებით მიიღწევა. ლოგიკურ აზროვნებას თავისი ფორმები აქვს. ესენია: ცნება, მსჯელობა, დასკვნა.

– ცნება სამეცნიერო მეცნიერების უმნიშვნელოვანესი ერთეულია. იგი საგნის ნიშან-თვისებას წარმოთარჩნს. ეს ნიშან-თვისებები კი განზოგადებით არის მიღებული. მათ საფუძვლად უდევს მეცნიერული ახალიზი. ცნებათა სახელები ტერმინებია. ყოველ მეცნიერებას ცნებათა საკუთარი სისტემა და შესაბამისი ტერმინოლოგია აქვს. მისი ცოდნა მეცნიერული კომუნიკაციის შეუფერხებელი განხორციელების პირობაა.

ცნების თარჩენა მსჯელობაში ხდება. მსჯელობა მეცნიერული მტკიცების ან უარყოფის დასაბუთების ფორმია. მსჯელობის შედეგი დასკვნაა.

– მსჯელობა, როგორც სამეცნიერო ფორმა, იქ გამოიყენება, სადაც რაიმე საკითხი წყდება. ასეა – მეცნიერებაშიც, საზოგადოებრივ, საყოფიერო, საერთო თუ კერძო დონეებზე. მეცნიერი და მკითხველი ყოველთვის ენობრივად აზიან გამოხატულნი. ენობრივი საშუალებანი კი ერთმნიშვნელობიანი, სემანტიკურად არაოტოზონოვანი და გამჭვირვალა.

– დასკვნა აზროვნების ფორმაა. ცნობილი მსჯელობიდან ახალი მსჯელობა გამოდინარეობს. სამეცნიერო ლიტერატურაში დასკვნის კულტია, რადგან მეცნიერული ნაშრომის აზსს შეადგენს. დასკვნები შეიძლება ან თანმიმდევრულად განვალაგოთ, ან თანწყობილად, ანდა კომბინირების პრინციპით (უფრო ხშირად).

ცნება, მსჯელობა და დასკვნა აზრის თანდათან გასრულების, სრულქმნის საფეხურებია. სამივე ფორმა სამეცნიერო ნაშრომის ლოგიკურ-აზრობრივ კომპოზიციას ქმნის და ტექსტის აგებულება-საც განსაზღვრავს.

### ● კვლევის საგანი ამოცნობასა და აღწერას უნდა ექვემდებარებოდეს

კვლევის საგანი შეიძლება სხეულებრივ-ხილვადიც (ფიზიკური) იყოს და აბსტრაქტულიც. მაგრამ მისი დანახვა-წარმოდგენაც უნდა იყოს შესაძლებელი და აღწერაც. მაგალითად, სიყვარული, მტრობა და ა. შ. აბსტრაქტული ცნებებია, მაგრამ გონების თვალთ ამ გზობებებს კიდევაც წარმოვიდგენთ და კიდევაც აღვწერთ (დავახასიათებთ), ანუ ისინი საკვლევი საგნებია.

კვლევის საგნის განსაზღვრა, ზოგიერთი მკვლევრის ფიქრით, ნიშნავს გარკვეული პირობების გამოვლენას, რომელთა საფუძველზედაც შესაძლებელი გახდება კვლევის საგანზე იმ წესებით მსჯელობა, რომლებიც ჩვენზე ან სხვა მკვლევრებმა დაადგინეს (უმბერტო ეკო).

კვლევის წესის დადგენით საკვლევი საგნის ამოცნობის წესიც განისაზღვრება.



კვლევის საგნის განსაზღვრვაში ერთი მნიშვნელოვანი კითხვაა ჩნდება: შეიძლება თუ არა კვლევის საგანი გამონაგონი იყოს? ვთქვათ, ისეთი **გამონაგონი** პერსონაჟი, როგორცაა ცეცხლისმფრქვეველი გველეშაპი? ამ შემთხვევაში კვლევის სამი გზა არსებობს:

➤ გავიზრთოთ გველეშაპი მითოსის პერსონაჟად და იგი თავისთავად იქცევა კვლევის საგნად, რადგან ნაცნობიც განდება და იოლი აღსაწერ-დასახსიათებელიც, იმიტომ, რომ არსებობს უამრავი ზეპირსიტყვიერი ტექსტი (თანაც არაერთი ერის ფოლკლორში). შემდეგ ერთაზე უკვე ის განდება გასარკვევი, თუ რა თვისებები უნდა ახასიათებდეს ზეპირსიტყვიერებაში გველეშაპს, რომ იგი გველეშაპად შევიცნოთ;

➤ აქედან გამომდინარე, მოცემულ ერთაზე იმ თვისებების განსაზღვრაა მთავარი, რითაც გამონაგონი სამყაროს ცეცხლისმფრქვეველი ბინადარი გველეშაპად შევიცნობა. ამ მიზნით გამონაგონი სამყაროს იმ პირობებს მოვინიშნავთ, რაც გველეშაპის გველეშაპობას განაპირობებს. მსჯელობა მთლიანად საკვლევი ჰიპოთეზის სფეროში გამოიღება, რომლის საფუძველზე იმ დასკვნამდეც მივალთ, რომ გველეშაპს გამონაგონ სამყაროში კვლევის საგნად არსებობის რეალური საფუძველი აქვს;

➤ არსებობს მესამე გზაც: იმთავითვე პირდაპირ განვაცხადოთ, რომ გველეშაპის რეალურად არსებობის საბუთები მოგვეპოვება. ასეთ შემთხვევაში კვლევის საგნის განსაზღვრისთვის, ვალდებული ვიქნებით, წარმოვადგინოთ შესაბამისი საბუთები (მტკიცებულებები), ვთქვათ, გველეშაპის რაიმე ნაწილი (ძვალი, ფრთის ნაწილი...). ჩვენი სიმატლელ მართლაც სიმატლელა (ანუ ჭეშმარიტება) თუ არა, ამ შემთხვევაში განსჯის სხვა საგნად იქცევა. მთავარია, რომ გვექნება ისეთი ხელჩასაჭიდი საბუთი, რაზედაც შესაძლებელი იქნება მსჯელობა. აღნიშნული სამი გზა მხოლოდ ერთს ცხადყოფს: კვლევის საგანი ყოველთვის საცნობია (მუდამ შეიძლება ამოცნობა), თორღ საწყისი პირობები უნდა იყოს დასახული, ანუ:

➤ **გამოკვლევაში კვლევის საგანზე რაიმე ისეთი უნდა ითქვას, რაც ადრე არავის ექნება ნათქვამი**, ან, უკიდურეს შემთხვევაში, სხვათა მიერ ადრე გამოთქმული მოსაზრება უნდა იყოს დამსჯელი, ან უარყოფითი.

➤ დავეუქმეთ „შეშანიკის წამების“ დაწერის თარიღის დადგენა გვინდა. სახელმძღვანელოში აღწერილი გზით თუ ვივლით, ჩვენი გამოკვლევა „სამეცნიერო“ ვერ გახდება, რადგან მასში ახალი არაფერი იქნება. საუკეთესო შემთხვევაში, რასაც მივაღწევთ, სამეცნიერო-პოპულარულ ნარკვევს (რეფერატს) შევქმნით.

➤ **გამოკვლევა სხვისთვის (შეიხვეწისთვის) უნდა იყოს სარგებლის მომტანი.**

➤ ეს პრინციპიც იმას გულისხმობს, რომ ნაშრომში უცოდნობლად სიანლე უნდა იყოს მოცემული, რადგანაც სარგებლობის ხარისხს სწორედ სიანლე განსაზღვრავს.

➤ მეცნიერების ნებისმიერ დარგში, სამწუხაროდ, არცთუ ისე ცოტაა ნაშრომი, რომელთა გამოქვეყნებას არაფერი მოუტანია. დარგში მომუშავე მკვლევრებს მისი მეცნიერული შედეგები არც გამოუყენებიათ, ხსენებითაც არ უხსენებიათ, იმ „უბრალო“ მიზნის გამო, რომ ისინი დასამოწმებელ-გასათვალისწინებელ-სახსენებელს არაფერს შეიცავენ.

➤ **გამოკვლევაში მკვლევრისეული თვალსაზრისის შემოქმედების (მიღება-უარყოფის მიზნით) გზები და საშუალებები უნდა იყოს მინიშნებული.** ამასთან ერთად, მის საფუძველზე სხვათა მიერ კვლევის წამოწყების პერსპექტივებზე მითითებასაც უნდა შეიცავდეს. ასეთი პირობების დაცვა ტერმინ „მეცნიერული“ ჭეშმარიტ მინაარსს განსაზღვრავს.

## პითნაზი და დავალებები:

### სავარჯიშო №1.

- ◆ პედაგოგის მიერ შეზღუდული ტექსტის მიხედვით გაარკვეეთ ტექსტის ავტორის მკითხველისადმი დამოკიდებულების ფორმა და ხასიათი.
- ◆ ვინ შეიძლება იყოს თქვენი სამეცნიერო ნაშრომის მკითხველი და მასთან ურთიერთობის რა ფორმას აირჩევდით. როგორ დაამყარებდით მასთან კომუნიკაციას.
- ◆ პედაგოგის მითითებით დაწერეთ რვეულის 1-1,5 გვერდის მოცულობის ტექსტი – მიმართვა მკითხველისადმი – „ჩემს მკითხველს“.
- ◆ ვის ისურვებდით თქვენი მომავალი სამეცნიერო ნაშრომის უპირველეს მკითხველად და რატომ? შექმენით ამ თემაზე მცობე – 1-1,5 გვერდის მოცულობის ესე.
- ◆ გაცვით წერილობითი პასუხი კითხვას: რა ურთიერთმიმართებაშია კვლევა და წერა?

## თავი II. მკვლევარი და მკითხველი

**კვლევა დიალოგია.** ამ დიალოგს ნაირ-ნაირი ასპექტი აქვს. მკვლევარი დიალოგშია წყაროების ავტორებთან, როცა მათ ამუშავებს; დიალოგში იმყოფება მკითხველთან, როცა წერს, რადგან მისთვის წერს.

პროფესიონალი მკვლევარი ინტუიციით გრძნობს, რასაც მკითხველი მისგან ელის, შესაბამისად, ირგვება და მიზანსაც აღწევს. დამწყებმა მკვლევარმა კი საგანგებოდ უნდა იფიქროს და იზრუნოს საკუთარი კვლევის საბოლოო შედეგებზე.

ამბობენ, ყველაზე მნიშვნელოვანი ის არის, რასაც სხვებისთვის აკეთებ და არა საკუთარი თავისთვისო. ეს უფრო მეტად კვლევას ენება. მკვლევარი მაშინაც კი სხვაზე ფიქრობს და სხვისთვის ირგვება, როცა ერთი შეხედვით (გარეგნულად მაინც) საკუთარ ინტერესთა დასაკმაყოფილებლად იღვწის: განმარტებული კითხვლობს ბიბლიოთეკაში, ცდას ატარებს ლაბორატორიაში და ა. შ. თუ დაფიქრდებით, აღმოვაჩინთ, რომ მკვლევარი ასეთ გარემოშიც კი არ არის მარტო, არ იღვწის საკუთარი თავისთვის. კითხვის დროს მას „ჩაესმის“ წიგნების ავტორთა ხმები, გონების თვალითაც კი „ხედავს“ მათ, ეკამათება და ა. შ. იგი ცდის ჩატარების დროსაც არ არის მარტო: ვირტუალურ მსმენელ-მაცურებელს ესაუბრება, საკუთარი იდეის ჭეშმარიტებაში დარწმუნებას ლამობს და ა. შ. ანუ კვლევა უცნაური პროცესია: გარედან მაცურებელი თვალისთვის მკვლევარი მარტოდმყოფი, მარტოსული, ფიქრსა და განსჯაში ჩაძირული ადამიანია. თბივატელისათვის – ახირებული და ჟინიანიც კი, რადგანაც კვლევის პროცესში წარუმატებლობას არ ეგუება და დაუსრულებლად უბრუნდება „აჩემებულ“ პრობლემას, ვიდრე წარმატებას არ მიაღწევს.

კვლევის პროცესი მდუმარე, მონოლოგიური ჩანს შორიდან, მაგრამ მხოლოდ შორიდან.

მის წიაღში კი უამრავი ადამიანის კამათი „ისმის„. ამ თვალსაზრისით, შესაძლოა, ბაბილონის გოდოლიც კი გაგვანსენდეს. მაინც ვისი ხმები ისმის და ვინ და ვინ კამათობენ?

– უპიზველესად მკვლევრები; შემდეგ კი – მკვლევარი და მისი მკითხველები.

ეს არ უნდა გავგივივინდეს, რადგან წერა, ისევე როგორც კითხვა, კომუნიკაციის პროცესია, ავტორისა და მკითხველის ურთიერთობას მოიცავს.

დიალოგი, როგორც ცნობილია, თრმხრივი ზემოქმედების ფორმაა. ამ პროცესში ერთი ლაპარაკობს, მეორე უსმენს. მოლაპარაკე მსმენელზე ზემოქმედებს. მაგრამ, თავის მხრივ, მსმენელიც ახდენს გავლენას მოლაპარაკეზე. ამიტომ ნაშრომი მკითხველის შესახებ ჩვენს ცოდნასაც ქმნის. თუ მკითხველის ინტერესებს, მის ინტელექტუალურ შესაძლებლობებს რეალურად გეცნობით და ვაფასებთ, სასურველ შედეგს მივალწევთ. თუ ეს წარმოდგენა არარეალურია (განვიადებულია ან პირიქით), მაშინ შედეგებზე ლაპარაკი ზედმეტია. ამიტომ წერის დაწყების წინ ცხადად უნდა გავითვალისწინოთ, ვის ვესაუბრებით და, შესაბამისად, ისიც განვსაზღვროთ, როგორ ვესაუბროთ მკითხველს.

## 2.1. მკვლევართა დიალოგი

კვლევის დროს (როცა მკვლევარი წინამორბედთა ნაკვლევს ეცნობა, როგორც წყაროებს) მკვლევართა შორის ისეთივე დიალოგი (კამათი) „იმართება“, როგორც საჯარო პაექრობის დროს, თღონდ ვირტუალურ დონეზე. თუ მკვლევარი ისეთ წყაროს ეცნობა, რომელსაც რამდენიმე ავტორი ჰყავს, მაშინ კამათის მონაწილეობა რათდენობაც იზრდება (თრზე მეტია).

ამ კამათს (თუნდაც ვირტუალურს) უდიდესი ფსიქოლოგიური და, აქედან გამომდინარე, მეცნიერული ღირებულება აქვს, თანაც თრმხრივად კეთილნაყოფიერი.

ერთი მხრივ, თქვენ, როგორც მკვლევარი, ეცნობით წყაროს ავტორს ან ავტორებს, მათს ნააზრევსაც აფასებთ და კვლევადიების ნიჭიერებას, უნარსაც. რაღაცაში ერთანმებით, რაღაცაში – არა. ბოლოს მათს მეცნიერულ პოტენციალსაც „ქმნით“ წარმოსახვაში და გარკვეულ ადგილს აკუთვნებთ გონებაში ვირტუალურად შექმნილ თქვენთვის ნაცნობ მკვლევართა ტაბლე-რანგში.

მეორე მხრივ, თავად წყარო ან წყაროებიც ზემოქმედებენ მკვლევარზე. მათში აღბეჭდილი ინფორმაციის (ცოდნის) სიღრმე და მკვლევრის მიერ მისი აღქმა-გათავისებების ხარისხი (დონე) პიროვნების ავტორიტეტსა და სახელს ქმნის.

ასე რომ, მკვლევართა „ვირტუალური“ დიალოგი თუ კამათი მათს რეალურ მეცნიერულ და პიროვნულ რენომეს ქმნის.

და კიდევ ერთი ასპექტი: მკვლევართა დიალოგსაც და კამათსაც კიდევ ერთი მონაწილე ჰყავს. ესაა მათი მკითხველი. იგი, ერთი შეხედვით, პასიური დამკვირვებელია, მაგრამ სინამდვილეში ასე არ არის. კვლევის პროცესში მკითხველიც აქტიურად მონაწილეობს. ისიც ქმნის მკვლევრის პიროვნულ ხატს.

სხვანაირად რომ ვთქვათ: წინამორბედი მკვლევარი შემკვიდრისთვის (მომდევნო მკვლევრისთვის) წეზს; შემკვიდრე კი – მკითხველისათვის: წეზს ისე, როგორც, თუნდაც, პროფესიონალი ექიმი აღუწერს პაციენტს ჯანმრთელობის მდგომარეობას ან დაავადების აზსს.

როგორც მკვლევრებმა, თუ შეძელით და მკითხველს მიაწოდეთ დასკვნები მისი ცოდნის გათვალისწინებით, თანაც სათქმელი გასაგები განადეთ, მკითხველი შესაბამისად მოეკიდება ნაწილსაც და მის ავტორსაც.

ერთი სიტყვით, მკითხველი ისე გავიანძრებთ, როგორც თავად განსჯით მას.

თუ მკვლევარი ვერც იმას გაიანძრებს სრულად, რა სჭირდება მკითხველს ან თუ ნაწილი ვერ დააკმაყოფილებს (არ უპასუხებს)

მის ინტერესს, მაშინ კავშირი გაწყდება, ხოლო ნაკველვი ფასს დაკარგავს.

ასე რომ, მკითხველთან კავშირი (დიალოგი) უმნიშვნელოვანესი მომენტია და ახალბედა მკვლევრისათვის მისი გათვალისწინება განსაკუთრებით აქტუალურია.

ამიტომ როგორც კი კვლევის დაწყებას განიზრახავთ, უპირველესად მკითხველთან დიალოგზე იფიქრეთ. მისი სავარაუდო შინაარსი კი ასე წარმოიდგინეთ:

- **რა ურთიერთობის დამყარება გსურთ მკითხველთან;**
- **რას ელის მკითხველი თქვენგან;**
- **ვინ ხართ თქვენ და ვინაა თქვენი მკითხველი;**
- **რას ისურვებდით მკვლევრისგან, მკითხველი რომ იყოს.**

შეიძლება ამ რჩევებმა ღიმილიც კი მოგგვაროთ და იფიქროთ, – ძალიან კარგად ვიცი, ვინა ვარ და ვინაა ჩემი მკითხველი, ვინაა და ჩემი მასწავლებელით. მაგრამ მთლად ასეც არ არის. სტუდენტ, მკვლევრის როლში, მუდამ რთულ ვითარებაში იმყოფება. მისი ნაწილიც და პიროვნებაც განსხვავებულ რაკუზსში წარმოჩინდება (სხვა კუთხით). მისი სოციალური როლიც შეიცვლება და მისი პედაგოგისაც: პედაგოგი მკითხველად გადაიქცევა, სტუდენტი კი – მკვლევრად.

თუ ამ მოვლენას კარგად გაიზნობიერებთ, მკვლევრისა და მკითხველის სოციალურ როლებსაც ამოიცნობთ (რომლებსაც ისინი საკუთარი თავისა და ერთმანეთისთვის ქმნიან) და იმ ურთიერთობებსაც, რაც მკვლევარსა და მკითხველს შორის მყარდება.

## **2.2. მკვლევარი და მკითხველი**

სტუდენტური კვლევის მიზანი მსოფლიო მნიშვნელობის აღმოჩენის გაკეთება არ არის. თქვენი პედაგოგი კვლევას იმის გამო არ ვაფასებთ, რომ ამის მწვავე მოთხოვნილება არსებობს.

სტრუქტურული კვლევა ერთ მიზანს ისახავს: კვლევის უნაბ-ჩვევების დაუფლებას მკვლევრის როლის თამაშითა და თქვენი, მკითხველის როლის გაცნობიერებით.

როლის თამაში სულაც არ არის სწავლების პროცესის ტრივიალური ნაწილი. კვლევის სწავლა სამი გზით არის შესაძლებელი:

- **საკვლევ საგანზე აჩსებული სპეციალური ლიტერატურის კითხვით;**
- **პედაგოგის კონსულტაციებით ან სხვათა პრაქტიკის გაცნობა-გათავისებით;**
- **საკუთარი კვლევითი პრაქტიკით.**

ყველაზე ეფექტური, ბუნებრივია, სამივე სახეობის კომბინირებული გამოყენებაა. თუმცა დაგვეთანხმებით, მათში მთავარი მაინც მესამეა, რადგან ქმნადობაში ვადაწყვეტია არა კითხვა, მოსმენა ან ყურება, არამედ კეთება.

ხოლო რაკი კვლევა სოციალური აქტივობაა, კვლევის პრაქტიკა სოციალური როლის პრაქტიკას წარმოადგენს.

ზემოთ აღინიშნა, რომ ნაწილობა უნდა მოგიცვათ თქვენც და პედაგოგიც. და თორვეს თქვენ-თქვენი ადგილი გექნებათ, თუმცა არა ისეთი, როგორც ჩვეულებრივ სააუდიტორით უზოთიერთობის პროცესშია. პედაგოგი ვისვამთ კითხვებს იმის შესამოწმებლად, გაქვთ თუ არა მათზე პასუხი; ან თქვენ მიმართავთ მას შეკითხვებით იმის გამო, რომ არ იცით პასუხი.

აქ თქვენი როლები შეიცვლება. ნაწილობა მკვლევრის როლს იფიქროთავთ, პედაგოგს კი მკითხველის როლი დაეკისრება. ანუ თქვენ, დროებით, მისი პედაგოგი გახდებით, ის კი – სტრუქტური.

ამ შემთხვევაში, ბუნებრივია, უნდა გავარკვეოთ, რა მოთხოვნას უყენებს მკვლევარი თავს, როგორ იცნობიერებს ამოცანას.

➤ თავი უნდა წარმოიდგინოთ ბირთვებად, რომელმაც რაიმე კონკრეტულ პრობლემაზე სწავლება მეტი იცის (მეტი ინფორმაციას ფლობს) და უნდა, რომ ეს ცოდნა სწავლებს გადასცეს.



გამოცდილი მკვლევარივით უნდა მოიქცეთ: ინფორმაცია (კვლევის შედეგები, მიღწევებისა და ცდომილებათა ჩათვლით) ნაწილობრივ (პროექტში) ამომწურავად უნდა წარადგინოთ, ამასთან მიზნის შესაბამისად სათანადო ფორმატ უნდა მოუძებნოთ.

მიზნის გაცნობიერება იმის გაცემას ნიშნავს, თუ რატომ დაგეგმავენ სტატისტიკის (პროექტის) დაწერას; რა უნდა პედაგოგს კონკრეტულად, რისი სწავლება სურს; კვლევის აუცილებელ უნარ-ჩვევებს უნდა დავეუფლოთ, რათა სამომავლოდ პროფესიონალ მკვლევრებად ჩამოვყალიბდეთ, თუ დაგალება ამასთან ერთად სხვა მიზანსაც შეიცავს, თუნდაც, აჩვენის სისწორის დაფიქსირებას და კვლევის უნარის შემოწმებას?

➤ უნდა გავრკვიოთ, რა როლს შეასრულებს თქვენი ნაწილობრივი სოციალური კონტექსტი: მხოლოდ ინფორმაციას მიაწვდის მკითხველს, თუ რეკომენდაციებსაც შესთავაზებს თბიერად, თავისთავად აჩვენებელი და თქვენ მიერ გამოკვლეული პრობლემის გადასაჭრელად; მარტო კონკრეტული ცოდნის შეგავამბა იქნება თუ პრობლემის ისტორიის მიმოხილვა. ამ საკითხების გარკვევამდე კვლევის დაწყება არც ღირს და არც შეიძლება.

### 2.3. მკითხველი

**კვლევა უპირველესად გულისხმობს მკითხველის გადაქცევას თქვენი ჩანაფიქრის თანამონაწილედ, მისი ადგილისა და ფუნქციის განსაზღვრას.**

თქვენი კვლევის შედეგის პირველი მკითხველი, სავარაუდოდ, თქვენი პედაგოგი იქნება და ნაწილობრივ უნდა წარუდგინოთ, რომ ერთი მხრივ, დაინტერესდეს, ხოლო, მეორე მხრივ, კვლევის შედეგების რეალიზებაზე იზრუნოს.

ამასთან, ისიც უნდა გაითვალისწინოთ (უფრო სწორად, წარმოიდგინოთ), რომ მკითხველად ქცეული თქვენი პედაგოგი, თავის

მხრივ, როგორც ექსპერტი, ნაწილის (ესეს) სწავლას სხვადასხვა ასპექტზე გამაძვირებს ყურადღებას: უპირველესად შეამოწმებს ციფრების სიზუსტეს, შემდგომ ენობრივ-სტილისტურ მხარეს, ანუ იმას, რამდენად მარტივად, სადად და გასაგებად წერს, როგორ იყენებთ სპეციალურ ტერმინოლოგიას. ისიც უნდა გაიხსენოთ, რომ მკითხველი, ჩვეულებრივ, ნაწილს სწავლას მიზნით ეცნობა, იმის მიხედვით, თუ რა უნდა თავად: თქვენი კვლევის შედეგების გამოყენება აქვს განზრახული თავის კვლევებში, მხოლოდ თქვენი ცოდნის გაგება სწავლია, თუ იმის გარკვევა სურს, რა განსხვავებაა თქვენი საკვლევი თემის ირგვლივ ტრადიციულად არსებულ შეხედულებებსა და თქვენს თვალსაზრისს შორის.

უნდა განსთვლით, რომ მკვლევარსა და მკითხველს სწავლას სოციალური ფუნქცია აკისრია, მაგრამ, ამის მიუხედავად, მათი ინტერესები გარკვეული თვალსაზრისით მაინც ემთხვევა ერთმანეთს. მკვლევარი მკითხველთან დამოკიდებულებაში მიზნად სამი სახის ამოცანის გადაჭრას ისახავს:

- მკითხველს მიაღებინოს ახალი ცოდნა, რასაც სამეცნიერო ნაშრომში წარუდგენს;
- ახალი ცოდნით მკითხველს შეაცვლევინოს აღრიხდელი შეხედულება საკვლევი საკითხზე;
- შექნილი ახალი ცოდნა გამოაყენებინოს პრაქტიკულ საქმიანობაში.

მკითხველს, საზოგადოდ, ერთი სურვილი ამოძრავებს: მას ისეთი მასალის წაკითხვა იზიდავს, რომელიც ნაკლებად დათრგუნავს, ამიტომ დიდად აფასებს წერის სისადავს, დახვეწილობას, თუმცა მთავარი მისთვის აზრის სიხლე და სიცხადეა. ამიტომ კვლევისა და მისი შედეგების აღწერის პრეტენსიაში ამის დავიწყება არ შეიძლება. საკუთარი აზრი ისე უნდა ჩამოაყალიბოთ, რომ მკითხველი თანამგზავრად გაიხადოთ, კვლევის ლაბირინთში ერთად უნდა იართოთ და მეგზურობა გაუწიოთ.

თქვენი ნაწილის გაცნობისას მკითხველს უბიძგადად აინტერესებს, რა ზეგავლენას მოახდენს თქვენი ნააზრევები მის ცნობიერებაზე, შეუცვლის თუ არა შეხედულებებს და რამდენად შეაძლებინებს გონებაში აზსებული პრობლემის გადაჭრას. ამიტომ იგი თქვენს ნაწილს თავიდან ერთგვარი ეჭვით უყურებს. იპოვის კი მასში იმას, რასაც ეძებდა, თუ ისეთ რამეს აღმოაჩენს, რაც არათუ გამოუსადეგარია მისთვის, არამედ პრინციპულად მიუღებელიც. ეს იმიტომ, რომ მკითხველი გამოკვლევას, როგორც წესი, საკუთარ ინტერესებს უკავშირებს.

ეს აუცილებლად უნდა გაითვალისწინოთ და ვიდრე წიწვს დაიწყებთ, მკითხველის ინტელექტუალური დონეც უნდა განსაზღვრათ. თუ თქვენი გამოკვლევა საზოგადოებრივად აქტუალურია და შეესაბამება მკითხველის ინტერესს, დარწმუნებული იყავით, რომ თქვენი ნაწილით და უმრავლესობა დაინტერესდება. თუ გამოკვლევა მისთვის ნაცნობი იქნება, ჩათვალეთ, რომ ამათდ დაშვებით. ამიტომ სერიოზული ფიქრია იმაზე საჭირო, თუ როგორ უნდა მიაწოდოთ ინფორმაცია მკითხველს ანდა რაში დასჭირდება მას იგი.

ზემოაღნიშნული რომ შევაჯამოთ, მკითხველის შესახებ, მკვლევარმა აუცილებლად უნდა გაითვალისწინოს შემდეგი გარემოებები:

**სამეცნიერო ნაშრომი** მკითხველისთვის აუცილებლად უნდა შეიცავდეს:

➤ **სიახლეს.** წინააღმდეგ შემთხვევაში, მას არ მიიღებს, ბოლომდე არ წაიკითხავს;

➤ თუ მკითხველს საკვლევ პრობლემაზე არასწორი შეხედულება აქვს, **მკვლევარმა უნდა დაარწმუნოს სიმტკიცეში და სანაცვლოდ თავისი თვალსაზრისი შესთავაზოს;**

➤ თუ მკითხველს საკვლევ პრობლემაზე საერთოდ არ აქვს პასუხი, **მკვლევარმა უნდა დაარწმუნოს, რომ მას სწორედ შეთავაზებულ ნაშრომში იპოვის;**

➤ თუ შეთავაზებული საკვლევები პრობლემა მკითხველს აქტუალ-

ლურად არ მოეჩვენა, მკვლევარი ყველანაირად უნდა ეცადოს მის დაზღვევას თავისი კვლევის აქტუალურობაში;

➤ მკვლევარი იმისთვისაც უნდა იყოს მზად, რომ ყველას ვერ მოაწინებს ნაშრომს, ყველაზე ვერ მოახდენს ზეგავლენას და საკუთარი კვლევის შედეგებით ვერ შეაცვლევინებს უკვე შემუშავებულ შეხედულებას. ასეთი მკითხველი, პირველ ხანებში მაინც, უბრალოდ უნდა უგულებელყოს.

**მთავარია, მკვლევარმა იცოდეს, რა მიზნით ქმნის სამეცნიერო ნაშრომს,** ანუ თავიდანვე ცხადად უნდა გვექნოდეს წარმოდგენილი:

- **ვისთვის ვწერთ:** საკუთარი ინტერესების დასაკმაყოფილებლად,
- ვინმეს სურვილით (შეკვეთით) თუ პრობლემის აქტუალურობის გამო, რომელსაც თეორიული ან პრაქტიკული გამოსავალი ექნება;

აქედან გამომდინარე, ისიც უნდა გვექნოდეს გათვალისწინებული, **რას ვთავაზობთ მკითხველს,** საით მიგვყავს, რა შეკითხვებზე იპოვის იგი პასუხს ჩვენს ნაშრომში, რას შეჰმატებს მას ჩვენი ნააზრევი.

**ყველაზე მნიშვნელოვანი კი საკუთარი თავის რწმენაა** ანუ რწმენა იმისა, რომ ჩვენი კვლევა რაიმე საზრგებელს აუცილებლად მოუტანს მკითხველს; თავიდან ნაშრომი რომ არ მიიღოს, არ გაიზიაროს მასში გადმოტყეული შეხედულებები, აუცილებლად დადგება დრო, როცა ჩვენს სიმართლეს აღიარებს.

## **2.4. დაწყები ვკვლევარი და სამეცნიერო ხელშეწყობა**

მეცნიერულ კვლევაში თქვენი პირველი ნაბიჯები სამეცნიერო ხელმძღვანელთან არის დაკავშირებული. როგორც ბავშვი ვერ აიღვამს ფეხს დაუნძარებლად (ხელჩაუკიდებლად), ისე თქვენ ვერ იქცევით მკვლევრებად სამეცნიერო ხელმძღვანელის გარეშე. პირველი ნაბი-

ჯები მასთან ერთად უნდა გადადგათ, „სიაბრულო“ უნდა ისწავლოთ.

საკვლევე თემას ან თვითონ იზრჩევთ, ან დახმარებისთვის თქვენს პროფესორს მიმართავთ.

პროფესორი, ჩვეულებრივ, თბი ტიპის თემას შემთვთავაზებთ: ან ისეთს, რაც მისი მეცნიერული ინტერესების სფეროდანაა და ძალიან კარგად იცის; ან ისეთს, რაც თვითონაც ზოგადად იცის და უნდა, თქვენთან ერთად შეისწავლოს ღრმად და საფუძვლიანად.

უფრო სწორი და პედაგოგიურად გამართლებული მეორე ვაზა. პროფესორი საკვლევე თემაზე თქვენთან ერთობლივი მუშაობის პროცესში თავადაც გაიფართოებს ცოდნას, რათა პროფესიონალური ჩრევა-ღარიგებანი არ მოგაკლოთ. პროფესორი მეორე ტიპის თემას იმ შემთხვევაში შემთვთავაზებთ, თუ გენდობათ და დაწმუნებულია თქვენი არჩენის (კვლევის სურვილის) გულწრფელობაში.

ზოგი პროფესორი უაზს ამბობს გაცვეთილი თემების ხელმძღვანელობაზე, მაგრამ ზოგჯერ მაინც დათმობს ერთადერთი მიზეზით: ჭირვეული სტუდენტის მოსარჯულებლად.

არცთუ იშვიათია შემთხვევა, როდესაც პროფესორი რაიმე პრობლემას იკვლევს და ინფორმაციის მოპოვებაში სიძნელეებს აწყდება. ამიტომ სტუდენტს ისეთ თემას სთავაზობს, რაც მისი დიდი საკვლევი პრობლემის მასალაზე (წყაროებზე) იქნება დამყარებული. როდესაც სტუდენტი თემისთვის მოიძიებს წყაროებს, ამით თავის პროფესორსაც დიდ სამსახურს გაუწევს, რადგან მასალას ისიც გამოიყენებს. როცა პროფესორის თემა მრავალასპექტიანია, სტუდენტი კი ბევრი ჰყავს, ყოველ მათგანს თავისი თემის სწავდასწავა ნაწილზე ამუშავებს.

ცუდია ეს თუ არა?

ცუდი არანაინად არ არის, რადგან, ასეთ შემთხვევაში, სტუდენტები ერთი დიდი თემის (პრობლემის) ქვეთემებზე მუშაობით უნებლიეთ თავისებურ კორპორაციას შექმნიან. მათ თუ ეცოდინებათ, რომ შეთავაზებული თემა ერთი დიდი თემის ნაწილია, ჯერ ერთი,

მუშაობის დამატებითი სტიმული ექნებათ (ზაღაჯ დიდის კეთებამი მონაწილეობის შეგნებით), მეორეც, მათ ერთმანეთში თემანე მუშაობის მიმდინარეობისა თუ შედეგების გადამწმენების სამუშაოებაც გაუნრდებათ, ამას გარდა, სტუდენტები საკუთარ ნაშრომთა გამოქვეყნებასაც შეძლებენ.

მაგრამ შესაძლოა ბირექითაც მონდეს. პედაგოგმა შეგნებულად, ძალით შეაჩნოს სტუდენტს თემა, რათა საკუთარი საკვლევი პრობლემისთვის საჭირო წყაროზე ამუშაოს. ასეთ თემანე სტუდენტი უნაღისოდ, უინტერესოდ იმუშაებს და შედეგაც შესაბამისს მიიღებს – ნაშრომი შინაარსობრივად უღიმღამო და ციტატებით გადატვირთული გამოვა. პედაგოგი ამ წყაროების მასაღას სათავისოდ გამოიყენებს, სტუდენტის ნაშრომს კი საერთოდ არ ახსენებს, რადგან მასში მოსახსენიებელ-მისათითებელი არც არაფერი იქნება.

ზოგჯერ შეიძლება ისეც მონდეს, რომ სტუდენტთან მუშაობისას პედაგოგს გადაავიწყდეს კიდევაც, რა არის საკუთრივ მისი დახმარების შედეგი სტუდენტის ნაშრომში, რა ეკუთვნის თავად სტუდენტს და მერე სათავისოდ გამოიყენოს სხვისი ნაშრომის შედეგი.

როგორ ავიცილოთ თავიდან ნიფათი?

**უბირველესად სამეცნიერო ხელმძღვანელი უნდა შევარჩიოთ არა მარტო მეცნიერული კვალიფიკაციის (პროფესიონალიზმის) ნიშნით, არამედ მოქალაქეობრივი პოზიციის, მრწამსის, პიროვნული ღირსებების ვათვალისწინებითაც.** საჭირო ინფორმაციის მოპოვება უფროსკურსელებისავანაც შეიძლება. სტუდენტები ხომ კარგად იცნობენ თავიანთ პედაგოგებს და ზეპირსიტყვიერ დახასიათებებს „გულმოდგინედ“ გადასცემენ თათბიდან თათბებს.

საგულისხმთა კიდევ ერთი მომენტი: სტუდენტმა თავი გაქურდულად არ უნდა ჩათვალოს, თუ გარკვეული ხნის შემდეგ იმ თემანე, რომელზედაც აღრე იმუშაეა, სამეცნიერო ნაშრომს მისი რომელიმე პედაგოგი გამოაქვეყნებს. მეცნიერული ინტერესთა

სფეროში ეს სრულიად ბუნებრივი მოვლენაა. აქ მთავარია, არ დადგინდეს პლაგიატის ფაქტი. პედაგოგის მხრიდან აქ პლაგიატი სტრუქტურული ნაშრომის ტექსტის (ან მისი ნაწილის) მისაკუთრებაში კი არ გამოვლინდება, არამედ ფაქტობრივი მასალის მონაცემების გამოყენებაში წყაროს მიუთითებლად.

ახლა ცოტა დაწვრილებით ისეთი შემთხვევა განვიხილოთ, რომელსაც სტრუქტური თავად იზრუნავს საკვლევი თემა. ასეთ ვითარებაში ის ერთგვარი აზრების წინაშე დგება. ერთი მხრივ, იმაზე ფიქრობს, რომელი თემა იქნება მაქსიმალურად მომგებიანი და მიაღწევს თუ არა მიზანს ამ თემით ძალისა და ენერჯის (და რაც მთავარია, დროის! – სიჩქარე ხომ ლამის ხასიათის მთავარი ნიშანია ახალგაზრდობაში!) ნაკლები ხარჯვით.

აქედან გამომდინარე, უპირველესი კითხვა, რასაც ასეთ შემთხვევაში სტრუქტური თავის თავს დაუსვამს, იქნება: როგორი თემის აზრებს სჯობს? – ისტორიული, თეორიული პრობლემატიკის შემაჯავებელი თუ მისი ყოველდღიურობის ამსახველის.

ერთდროულად სტრუქტური, რომელიც მეცნიერული კვლევის „მოყვარულია“ და კითხვა-გაზრების დონეზე მაინც არის „საქმეში ჩახედული“, უფრო პრობლემურ-თეორიულ თემას აიზრუნავს. რისკუნაც მას ახალგაზრდული და ჯანსაღი პატივმოყვარეობაც (კარგი გაგებით!) უბიძგებს, რადგან წარმატებულ მკვლევართა სახელითა და დიდებით ბრწყინვალეების მაგალითები უზვად ექნება წაკითხული.

თუ სტრუქტური, სწავლის პარალელურად, აქტიურად არის ჩართული საზოგადოებრივ საქმიანობაში (სტრუქტურული თვითმართველობის, არასამთავრობო, საქველმოქმედო და ასეთი ტიპის სხვა ორგანიზაციებში), უფრო თავის შუამთავრობასთან დაკავშირებულ პრობლემათა თემას აიზრუნავს.

ორივე აზრების, რასაკვირველია, გამართლებულია და მთლიანად სტრუქტურის გადასაწყვეტია, მაგრამ ამ მომენტში აუცილებლად უნდა დაუფიქრდეს შემდეგ გარემოებას:

პრობლემურ-თეორიული თემის კვლევის შემთხვევაში, უპირვე-

ლესად იმაზე მოუწევს ფიქრი, რასაც ყოველდღიური ყოფითი მსა-  
ლის სამეცნიერო პრობლემად გადაქცევა ჰქვია და რაც წმინდად კვ-  
ლევის ახალი მეთოდისა თუ მეთოდოლოგიის შექმნასაც კი ითხოვს.

ამას გარდა, არიან ისეთი სტრუქტურები, რომლებიც იმიტომაც  
გაუბიან პრობლემაურ-თეორიულ თემებს, რომ ვერ გარკვეულან,  
საერთოდ რატომ უნდა იკვლიონ, რატომ უნდა წერონ გამოკვ-  
ლევები და რატომ უნდა შექმნან მეცნიერული ნაშრომები. ამ-  
იტომ საკუთარი წვლილის კვლევებში შეტანის თვალსაზრისით  
უფრო პრესპექტიულად პრაქტიკულ-გამოყენებით თემებს ეტანები-  
ან. მაგრამ ასეთ დროს თუ სტრუქტურს სოციალურ-პოლიტიკური  
გამოცდილება აქვს და სათანადო მსაღაპრე მთებზეა მეცნიერუ-  
ლი განზოგადებებისა და დასკვნებისთვის, რომ კარგი, მაგრამ თუ  
არაფერი აქვს – არც გამოცდილება და არც მასალა? მაშინ რაღა  
უნდა ქნას? ან რა გამოუვა, თუ მაინც მოიწადინა პრაქტიკულ-გა-  
მოყენებითი თემის დამუშავება?

ასეთი სტრუქტურები ბევრს ვერაფერს მიაღწევს. მას უამრავი ჩანაწ-  
ერი, ცნობა, სტატისტიკური მონაცემები (მათ შორის ცხრილები,  
დიაგრამები) დაუგროვდება, რომლებსაც ან თვითონ „მოიძიებს“  
ნაჩქარევად, უმოკლეს დროში (რადგან ნაშრომის მეცნიერ-ხელმძ-  
ღვანელთან წარდგენის ვადით იქნება შეზღუდული), ან სხვათაგან  
„ისესხებს“. ბოლოს იგი ქაღალდის დასტებს მოუყრის თავს და  
„გამოკვლევად“ წარადგენს სამსჯავროზე, თან მეცნიერულ კვ-  
ლევებში წარმატებაზე სერიოზული პრეტენზიებიც ექნება.

ასეთი, დასტა-დასტად შეკრული „ნაშრომი“, უკეთეს შემ-  
თხვევაში, საკვლევი თემის ნახევარფაბრიკატი იქნება და სარ-  
გებელს არავის მოუტანს, მითუმეტეს, სტრუქტურს. სხვათა თვალში  
ის მხოლოდ ავანტიურისტ-კარიერისტისა და ხედვაშეზღუდულის  
იარლიყს დაიმსახურებს. მასთან ურთიერთობის სურვილი აღარც  
პედაგოგს ექნება და მის ჩამოშორებას შეეცდება.

არადა ამგვარი თემების არჩევა სტრუქტურებში ამ ბოლო დროს



ერთგვარად მოდურობს კი ვახდა. ამ არასასურველ ტენდენციებს ბიძგს აძლევს უკნო გარემოდან შემოჭრილი კვლევის ტრადიციები და მეთოდოლოგიები, რომლებიც მეცნიერულის პრეტენზიას ანჭებს სტატისტიკურ ისეთ გვიანტურ გამოკვლევებს, რომლებსაც რეალობასთან საერთო არაფერი აქვთ. ამის შემხედვარე სტრუქტურთა ერთი ნაწილი გაუბრბის ასეთ სოციოლოგიას (უფრო „სოციომეტრი“ რომ არის და საზოგადოების ზედაფენის იდეოლოგიურ საფარს რომ წარმოადგენს). ყველაზე სამწუხარო კი ამ მოვლენაში ისაა, რომ სტრუქტურს გული უტრუფდება მეცნიერულ კვლევაზე და მეცნიერული ნაშრომის ნაცვლად ქალაქის გზოების დახვავებასა და მყვირალა (დაუსაბუთებელი) განაცხადების კეთებისკენ მიისწრაფის.

როგორ ავიცილოთ თავიდან ასეთი საფრთხე? უპირველესად, ჩვენთვის საინტერესო თემებზე სერიოზული მეცნიერული ნაშრომები უნდა ვიკითხოთ. თუ პრაქტიკულ სოციოლოგიურ მუშაობაში ჩაგვბმევით, ასეთი გზით მასალის მოსაპოვებლად შესაბამისი ცოდნა და გამოცდილება უნდა დავაგროვოთ და ამით არა მარტო ნაღდი, პირველნაწიხნოვანი მასალის მოძიება ვისწავლოთ, არამედ მათ საფუძველზე მეცნიერული კვლევა შევძლოთ.

**2.5. სამეცნიერო პრობლემათა სახეობანი**

ახლა ზოგადად გავიხროთ, რას წარმოადგენს პრობლემატოლოგიური თეორიული თემა და რა შინაარსს შეიცავს. პრობლემატოლოგიური თეორიული თემა განყენებული პრობლემის შემცველია. მეცნიერულ პრაქტიკაში კი შემდეგი სახეობებია დაფიქსირებული:

- მონოგრაფიული;
- მიმოხილვითი;
- ისტორიული;
- თეორიული.

როგორც კი სტრუქტური საკვლევი თემის დამუშავების დავალბას

მიიღებს, აზრების წინაშე დადგება, იმავე წამს ისეთი მეცნიერული ნაშრომის შექმნაზე იწყებს ფიქრს, ქვეყანას რომ შეძრავს. ამ ფიქრის ფსიქოლოგიური მოტივაციაც აზრებობს – მას, როგორც სტუდენტს, საკვლევ საგანში ულტრათანამედროვე ცოდნა აქვს შეძენილი, თანაც საუნივერსიტეტო კურსკურსებიც ამას ჩააგონებენ. იგი სრულიად დაწმუნებულია, რომ უნარი აქვს, შექმნას რაღაც ახალი, შეუღარებელი, ჯერ აზნახული და აზგაგონილი. ამიტომ პირველ რიგში, რაც შეიძლება დიდ თემებს ეტანება.

ასეთ სტუდენტს ალ. ჭავჭავაძის პოზიციდან რომელიმე ლექსის ანალიზი რომ შეეთავაზოთ, არ დააკმაყოფილებს, ეცოტავება, ეპატარავება ამ პოეტის რომელიმე შემოქმედებითი მოტივის კვლევა (ალ. ჭავჭავაძის ქართულ რომანტიზმში ადგილის განსაზღვრის მიზნით), უფრო დიდი თემაც პატარად და, თავისი შესაძლებლობისთვის, შეუფერებლად მოეჩვენება (მაგ., ასეთი: ქართული რომანტიკული მწერლობის რომელი XIX საუკუნის ქართულ ლიტერატურაში ევროპეიზმის დამკვიდრებაში). მას უფრო მასშტაბური თემისაკენ გაუწევს გული.

მტკიცედ უნდა დავიმახსოვროთ: მასშტაბური თემა ყოველთვის დიდ ხიფათს შეიცავს. დიდი თემის აწევა სტუდენტს კი არა, საკმაოდ გამოცდილ მკვლევარსაც უჭირს. ხოლო თუ სტუდენტი მაინც დაიჟინებს და დიდ თემას შეეჭიდება (თუნდაც, ევროპეიზმი XIX საუკუნის ქართულ ლიტერატურაში), კვლევითი ნაშრომის ნაცვლად ქართველ მწერალთა იმ თხზულებების ნუსხის შედგენა გამოუვა, სადაც ევროპული აზრთვებისა და ლიტერატურული ტრადიციების კვალი შეინიშნება. მიუხედავად ამისა, ასეთი ნაშრომების დამწერი სტუდენტები მაინც უკმაყოფილონი არიან, რადგან ფიქრობენ, რომ მათს ნიჭს გასაქანს არ აძლევენ.

**დიდი თემის დამუშავება დიდ დროსაც საჭიროებს, წარმოდგენელ ფიზიკურ, ინტელექტუალურ ძალისხმევას და საკმაოდ გამოცდილებას. ამას გარდა, დამწერ მკვლევარს დიდი თემა სხვა**

მანესაც უგებს: მისი დამუშავება უნაკლოდ (რაიმე ასპექტის, ფაქტის უგულებელყოფის გარეშე) ყოვლად წარმოუდგენელია. ამის გამო მკვლევარი მკითხველის შეტყევისაგან, ფაქტობრივად, დაუტყველია.

აღნიშნულის გათვალისწინებით, **დიდ თემას ყოველთვის მკვირე (კონკრეტული) სჯობს**, რაც სჭუდენტს ერთ მნიშვნელოვან უბი-რატესობას ანიჭებს: ასეთ ნაშრომში გამოყენებული მასალა ნაკლებად იქნება ცნობილი მისი მკითხველისთვის, ხელმძღვანელისთვის, თანხმებისთვის. საკვლევი თემა მასზე უკეთ არავის ეცოდინება და დასკვნებიც უფრო დამაჯერებელი იქნება.

მკვირე თემა, დიდის მსგავსად, სანებობრივად, შეიძლება იყოს მონოგრაფიული, მიმთხილვითი, ისტორიული და თეორიული.

- **მონოგრაფიული** ისეთ თემას ეწოდება, რომელიც ერთი კონკრეტული საკითხის კვლევას შეიცავს. ამ ნიშნით მონოგრაფია სანელმძღვანელოსაც უბირისპირდება, ენციკლოპედიასაც და ისტორიული ხასიათის გამოკვლევებსაც. თუმცა მონოგრაფია მასალის მრავალფეროვნებას არ გამოთრიცხავს. მაგალითად, „ზე-მოაღნიშნული გავებით, მონოგრაფიული იქნება ნაშრომი „ბუნება რომანტიკოსთა შემოქმედებაში“. მაგრამ აქ შესწავლის საგნად იქცევა არაერთი ავტორის თხზულებები (ცნობილისაც და ნაკლებცნობილისაც), ამიტომ ასეთი თემა მკვლევრისთვის ერთ ხიფათს შეიცავს: მასალის სიუხვის გამო, შეიძლება ნაშრომის მონოგრაფიულობა დაირღვეს, მიმთხილვით ნაწილებად დაიშალოს. გამოსავალი აქაც თემის შეკუმშვაა (მაგ., ასე: „ბუნება ქართველ რომანტიკოსთა შემოქმედებაში“).

- **მიმთხილვითი** თემა რაიმე პრობლემის (საკითხის) ნიშნით სწავდასწავა ავტორის კვლევის შედეგების განხილვა-შეფასებასა და ლთვკუბი (აზრობრივი) ან ქრონოლოგიური პრინციპით დალაგებას მოიცავს.

მიმთხილვითი თემები უფრო მიმზიდველია, თუმცა ისიც გა-

სათვალისწინებელია, რომ მიმთხილვას ნებისმიერი სახეობა შეიცავს, მათ შორის მონოგრაფიულიც. მიმთხილვას, ჩვეულებრივ, პრობლემის კვლევის ფონს ქმნის, ავტორის კვლევის წინაგითარებას წარმოაჩენს. მაგ., თუ ნიკოლოზ ბარათაშვილის შემოქმედებას მონოგრაფიულად ვიკვლევთ, ეს ან გამოიკვანავს (პირიქით, გულისხმობს კიდევაც) სხვა ქართული რომანტიკოსების შემოქმედებათა მიმთხილვას კონკრეტული ასპექტებით ნ. ბარათაშვილის შემოქმედების საკვლევი ფონის შესაქმნელად.

- **ისტორიული** თემის ისტორიულობა მაინცადამაინც ეროვნული ან სახელმწიფოს ისტორიის საკითხების კვლევას ან გულისხმობს. ისტორიულია თემა, თუ რაიმე საკითხის, პრობლემის, მეცნიერების დარგის ისტორიაა (ჩასახვა-განვითარების გზები, ტენდენციები) გამოკვლეული.

ზოგიერთი მკვლევარი ამტკიცებს, რომ მეცნიერების ცალკეული დარგებისთვის ისტორიული კვლევა ნაკლებპერსპექტიულია, სხვებისთვის (თუნდაც, ჰუმანიტარული მეცნიერებათათვის) კი – პირიქით, უფრო დიდი შედეგების მომტანია. ასეთი თვალსაზრისი ზოგადად დამსჯებებს საჭიროებს, რადგან ისტორიული (თუნდაც მიმთხილვითი) ნაწილი ყველა სახის კვლევაშია.

- **თეორიული** კვლევის საგანია განყენებული პრობლემა, რომელიც, შესაძლოა, თდესლაც სხვა ავტორთა მიერ იყოს ნაკვლევი და მეცნიერისთვის უცნობიც, ხელუხლებელიც.

დამწყები მკვლევარი თეორიულ კვლევას თრი ასპექტით წარმოართავს: ან ისეთ ნაშრომს ქმნის, რომელიც მხოლოდ პრობლემის მიმთხილვას იქნება, ან წერს სულ რამდენიმე გვერდიანს, რომელშიც განყენებული პრობლემის გადაჭრა იქნება შემოთავაზებული. ამ თრიდან დამწყები მკვლევრები (სტუდენტები) უფრო მეტად, მეორე ასპექტით წარმოართავენ ხოლმე კვლევებს. მაგრამ აქ, ჩვეუ-

ლებრივ, ერთი სამწუნაბთ ამბავი ხდება: ასეთ ნაშრომში ნაკლებ (ან თითქმის მთლიანად) არის გათვალისწინებული თეორიულ პრობლემზე არსებული სხვა მკვლევრების მოსაზრებები. კვლევა, როგორც იტყვიან, ნულიდანაა დაწყებული. ასეთი ნაშრომების ავტორები ფიქრობენ, რომ მათი ქმნილება დიდად დასაფასებელია ასეთი გაბედულებისთვის (შედეგის მიუხედავად), რადგან აზრის სითამამით აღემატება კომპილაციების ავტორთა უსუსურობას.

ასეთი ნაშრომი, შესაძლოა, მართლაც შეიცავდეს პრობლემის გადაწყვეტას, მაგრამ ეს უიშვიათესი მოვლენა იქნება, რადგან ჩვეულებრივ ასეთ სტუდენტ-ავტორებს, როგორც პრაქტიკა ცხადყოფს, საკმაოდ ბუნდოვანი წარმოდგენა აქვთ ხოლმე საკვლევი პრობლემის და უფრო უზომო პატივმოყვარეობა ამოძრავებთ. გამოირჩეული არც სტუდენტის გენიოსობაა, მაგრამ გენიალობის ბუნებიდან გამომდინარე (გენიოსი ხომ დროს უსწრებს წინ, თანამედროვეთათვის შეუცნობელია), მისი აღიარება ამ ეტაპზე ვერ მოხერხდება.

თუ სტუდენტი მაინც თეორიულ კვლევას აიბრუნებს, განყენებულ პრობლემას გამოიკვლევს, გადაჭრის, თავისი შედეგის ეფექტურად წარმოჩენის საიმედო გზას უნდა დაადგეს: თეორიული პრობლემის ისტორიული პრობლემის სახით უნდა წარმოადგინოს, ანუ საკუთრივ მისი გადაჭრის დასაბუთებამდე ამ პრობლემის კვლევის ისტორიას უნდა გაეცნოს. საჭიროა **სხვა მკვლევართა შეხედულებებიც მიმოიხილოს აზრობრივ-ლოგიკური და ქრონოლოგიური პრინციპით და ბოლოს, როგორც აზრის ლოგიკური სრულყოფა, თავისი თეორიული გადაწყვეტა წარმოადგინოს.**

სპეციალისტების რჩევითაც, თუ სტუდენტს მაინცადამაინც „აბ ეთობა“ თავისი თეორიული ნაღვაწი, შეუძლია ისტორიული გამოკვლევის ბოლო თავად წარმოადგინოს. ასე მკითხველი უფრო ადვილად გაიგებს, რას ამტკიცებს ავტორი, რადგან წინამოწმებულთა ფონზე მისი ნააზრევი უფრო ცხადად გამოჩნდება.



თანამედროვე თემში სტუდენტს, რასაკვირველია, პირველ ყოვლისა, წყაროთა სიმკირე ხიბლავს. თუ ავტორის ტექსტები მოიხელთა, მოსაძებნი მართლ პრესაში გამონმაურებები (რეცენზიები) ექნება. ამას გარდა, კვალის პირველი გამვლების სახელის მოპოვებაც აცდუნებს. ეს გარკვეულწილად მართლაც ასეა, მაგრამ კლასიკურ თემს თანამედროვესთან შედარებით მაინც დიდი უპირატესობა აქვს, განსაკუთრებით მეცნიერული კვლევის საწყის ეტაპზე.

კლასიკურში, მართალია, ხნული უკვე გავლებულია, მაგრამ კვლევის დიდი გამოტდილებაცაა დაგროვილი, ხოლო წინამორბედ მკვლევართაგან პრობლემის გადაჭრაში ნაცადი გზები საქმეს აითლებს. თანამედროვე თემების კვლევის დროს კი ყველაფერი პირიქითაა. პრესის მიმთხილგები პირველ, საერთო შთაბეჭდილებებს წარმოთაჩენს, რაც სერიოზული კვლევიით, შესაძლოა, საერთოდ არც დადასტურდეს. ამიტომ ისინი სტუდენტს დიდად ვერ წაადგება. თავად მისი თვალსაზრისი კი მოკლებული იქნება სერიოზულ პერსპექტივებს შემდგომი კვლევის დროს საფუძვლის არქონის გამო და კვლევაც მიმედ წარმომართება, თბმაგად და სამმაგად მეტი ძალისხმევით.

კლასიკურ თემზე სამუშაოთ, რასაკვირველია, ბევრად მეტია. ბიბლიოგრაფიაც გაცილებით ვრცელი იქნება, მაგრამ ისიც გასათვალისწინებელია, რომ ამ ბიბლიოგრაფიის დიდი ნაწილი სხვის (წინამორბედ მკვლევართა) მიერ უკვე იქნება შესრულებული.

ამას გარდა, კლასიკურ თემზე მუშაობა სტუდენტისთვის სხვა მხრივაც არის სასარგებლო. წინამორბედ მკვლევართა წერა-აზროვნება მისთვის მაგალითი იქნება, თუ როგორ უნდა იკვლიოს და წეროს. ამასთან გაცნობა მეცნიერული კვლევის პრინციპებს, პრაქტიკულად შეიცნობს სამეცნიერო სტილის თავისებურებების გამოვლენებს სხვადასხვა კონტექსტში და ა.შ. თანამედროვეობის თემზე (მასალაზე) კი ამ უაღრესად მნიშვნელოვან საშუალებას მოკლებული იქნება.

შთამბეჭდავი, ღრმა კვალის გამგლები ნაშრომის შექმნა დამწყებ მკვლევარს – სტუდენტს, რასაკვირველია, თანამედროვეობის თემანზე-დაც შეუძლია, თლონდ ასეთ შემთხვევაში სპეციალისტები შემდეგ რჩევას გეთავაზობენ, რასაც, ბუნებრივია, ჩვენც ვუერთდებით:

**აჩხევის ღრთს თანამედროვე თემასაც ისევე უნდა მი-  
ვუდგეთ, როგორც ძველს, კლასიკურს, ხოლო კლასიკურს–  
როგორც თანამედროვეს (უძებრტო ეკო).**

## 2.6. კვლევის შედეგების გავრცენების სფეროები

### ● კვლევის შედეგები

მოვლენებს ცოტა წინ გავუსწოთ და დავსვათ ასეთი კითხ-  
ვა: დავუშვათ, ბოლომდე მუყათად მიყვეთ წინამდებარე წიგნის  
რჩევებს, ყველაფერი შევასრულეთ და მისი რეკომენდაციების სა-  
ფუძველზე კარგა რივანი გამოკვლევაც დავწებეთ. რა შეგვიძინა,  
რა შეგვიძინა ამ ფაქტმა?

ბასუნად, უბირველესად, მოვისმინოთ, – ესა თუ ის აკადემიური  
ხარისხით. პრაგმატული გონება იმასაც დაამატებს: აბა, სხვა რაღა  
გინდათ. მაგრამ მართლაც ასეა? მართლაც ნაირ-ნაირი ხარისხის  
მოსაბოგებლად ირჯება მკვლევართა მადიებელი გონება? რასაკვირ-  
ველია, არა! ასე რომ ყოფილიყო, ნებისმიერი მკვლევარი მოლოდ  
იმ და იმდენ გამოკვლევას დაწებდა, რა და რამდენი აკადემიური  
ხარისხის მოთვებაც ექნებოდა დასახული მიზნად ცხოვრებაში.  
რეალობა კი სულ სხვას ცხადყოფს: ჭეშმარიტი მკვლევრისთვის  
აბსოლუტურად უცნობა მიღწეულით კმაყოფილება და თუნდაც  
დაფნის გვირგვინით თავის დამშვენება.

უკვე ითქვა, რომ მადიებლობა, ძიება, კვლევა ადამიანის გე-  
ნეტიკაშია კოდირებული. უნილავის ხილვის, უცნობის შეცნობის  
სიამოვნება და სინარული უბირველესი და უმთავრესი განცდაა  
ადამიანისთვის, რადგანაც იგი შეცნობას, თვითრეალობას ენიფთე-



ბა. ამას სხვაზე აღმატებულობის განცდაც ემატება: მე ის ვიცი, რაც სხვამ არ იცის – ამ აზრის შეგნება ბავშვობის ასაკიდანვე განსაზღვრავს ადამიანში საკუთარი ღირსების შეგრძნებას და ამით სიცოცხლის ბოლომდე ამაყობს. ამას გარდა, აზრანაკლები სიამაყის შემტველია იმის შეგრძნებაც, რომ შენ შენი გამოკვლევით საკაცობრივ ცოდნაში რაღაც წვლილი შეიტანე. აქედან კი, თავისთავად, ის დასკვნაც გამომდინარეობს, რომ კვლევას მზავალნაირი მნიშვნელობა აქვს. ამათვის უპირველესი მისი კერძობითი და საზოგადოებრივი ღირებულებაა.

### ● კვლევის ღირებულება

კაცობრიული ცოდნის სიდიადე თავლსაჩინოდ მამინ წარმოგვიდგება, როცა სიძველეთსაცავებისა თუ წიგნთსაცავების (ბიბლიოთეკების) საუფლოში შევაბიჯებთ. მზერა ერთბამად „მიმოიბრუნს“ საუკუნეებში შობებულ ებოებს, მილიონობით მკვლევრის ნაფიქრ-ნაზრევს, ნაკვლევს, გადაჭრილ პრობლემებს, სამყაროს იდუმალებათა პასუხგაცემულ კითხვებს. დავწმუნდებით იმაში, რომ თავიდან ცალკეულ მკვლევართა მიგნებები მომავალში ყველას საკუთრება განდა.

თანამედროვე ცივილიზაცია საერთოდ წარმოუდგენელია კვლევის გარეშე. მილიარდობით თანხა ინარჯება მსოფლიოში კვლევათა დასაფინანსებლად.

კვლევა და მისი შედეგების აღწერა უდიდესი ინდუსტრიაა, მსოფლიო ინდუსტრია, რადგან კვლევა და აღწერა ინფორმაციის შექმნაა. ინფორმაცია კი თანამედროვეობის, გლობალიზაციის ებოების ყველაზე დიდი კაპიტალია. ჰეგემონობას ინფორმირებულობის ხარისხი და დონე განსაზღვრავს. ეს ყველაზე ძვირადღირებულო ბიზნესია. ამიტომ ვისაც კვლევის წარმოება ან სხვისი ნაკვლევის დამაჯერებელი აღწერა არ შეუძლია, თანამედროვე ცივილიზაციის გეზი განდება.

ამიტომ ცხადია, ვიკლევით იმიტომ, რომ თავად ჩვენი აზრ-სებობა, ცხოვრებაა ყოველდღიური კვლევა-ძიება. სისტემატურად რაღაცას ვიძიებთ, ვეძებთ, ვსვამთ კითხვებს, ვეძებთ პასუხებს, ინფორმაციას და ვცდილობთ პრობლემათა გადაჭრას.

კვლევით ბევრი იკვლევს, მაგრამ წერით ძალიან მცირე ნაწილი აღწერს ნაკვლევს. ამის უპირველესი მიზეზი ის ფაქტია, რომ ჩვენი კვლევები საკუთარ კერძო ინტერესებს, პიროვნულ მიზნებს ეფუძნება. მიუხედავად ამისა, მიზნების სუბიექტურობა მაინც პირობითია და გარკვეულწილად, საზოგადოებრივს ეხმიანება. ეს იმპიცი ვლინდება, რომ ჩვენი კვლევა ცარიელ ადგილზე არ წარმოებს, არც თვითკმარია. იგი მიზეზ-შედეგობრივად არის გამოილი წარსულსა და მომავალში. წარსულთან ჩვენს კვლევებს წინამორბედთა მონაპოვრების გამოყენება აკავშირებს, ხოლო მომავალთან – ჩვენი კვლევების შედეგების მომავალი დროის, თათბების მკვლევართა მიერ თავიანთ კვლევებში გამოყენების აუცილებელი პერსპექტივაა. ამ კავშირის საფუძველი, ბუნებრივია, ნდობა და რწმენაა. წინამორბედთა ნაკვლევს ხომ მხოლოდ იმ შემთხვევაში გამოვიყენებთ, თუ ვენდობით და გვწამს მისი ნამდვილობის.

სხვების ასეთი სანდო ნაკვლევის გამოუყენებლად საკუთარი კვლევების „ნაჭუჭში“ ჩავიკეტებოდით. და მაინც აქ ნდობას უდიდესი მნიშვნელობა აქვს. ეს იმიტომ, რომ ხშირად მკვლარი ინფორმაციაც ვრცელდება და მას საკმაოდ ბევრი ენდობა. ასეთ ნდობას კი კატასტროფის გამოწვევაც შეუძლია და, მიუხედავად ამ საფრთხისა, დღემდე კაცობრიობა ნდობის წყალობითაა ასეთი მორჩეული, სწორედ ჩვენი კვლევების წყალობით არის ამგვარი, ხოლო ხვალ სრულიად სხვანაირი განდება.

უკვე გავანკვიეთ, რომ კვლევა ურთულესი შემთქმელებითი მოღვაწეობის სფეროა და რომ მკვლევართაგან, ნიჭთან ერთად, უდიდეს ძალისხმევას ითხოვს. ამიტომ ბევრმა თქვენგანმა, შესაძლოა, უარი თქვას ასეთ საქმიანობაზე და ცხოვრების სხვა გზა

აიხიოს. შესაბამისად, შესაძლოა, გაემიჯნოს კიდევაც წინამდებარე სასწავლო დისკიპლინას („აკადემიურ წერას“) იმის გათვალისწინებით, რომ მისი სტუდენტური კვლევები ვიწრო წრისთვის (მასწავლებლისა თუ კონკრეტული სტუდენტური ჯგუფის სემინარებისთვის) იქნება განკუთვნილი. ამასთან ეს პირველი პროექტები, ალბათ, თავისი მეცნიერული ღირებულების მასშტაბითაც ვერ მიიპყრობს საყოველთაო (მსოფლიო) ყურადღებას.

გულაცრუების მიზეზი, ალბათ, ისიც იქნება, რომ თქვენი კვლევის პროექტის დამკვეთმა პედაგოგმა, ბუნებრივია, იცის პასუხი ყველა კითხვანე, რაც თქვენ მიუყვამთი შრომით უნდა მოიძიოთ. გულში იმასაც კი გაიფიქრებთ, ამ „წვალეებს“ ან სჯობდა, პედაგოგს პასუხებიც მოეწოდებინა, კვლევის პროცესსაც ამ მაგალითებით თვალსაჩინოდ შემაჯობებინებდა, დროსაც გვარჯიხანდ დანოგავდათ.

თუმცა უფრო იმამი ვართ დანწმუნებულნი, რომ ამგვარი ფიქრი თქვენს გონებაში ფესვს ვერ გაიდგამს, რადგან კარგად იცით სწავლისა და განათლების არსი: სწავლა, ფართო გაგებით, ხომ სხვისი ცოდნის (ინფორმაციის) გაცნობა-გათავისებაა, რომლის საფუძველზედაც ინტელექტუალური ბაზა უნდა შექმნათ საკუთარი თავისთვის, რასაც შემდეგში გამოუკვლეველის კვლევებს დააფუძნებთ. ამიტომ უნდა ვიკვლიოთ, რათა ვისწავლოთ კვლევა და კიდევ.. მთელი ეს პროცესი უნდა აღვწეროთ, ვწეროთ...

● **წერის მიზანდასახულობათა სხვა ასპექტები**

რაკი იმაზე შევთანხმდით, რომ უნდა ვწეროთ, მოდით, ისიც დავაკონკრეტოთ, რა მიზანდასახულობა შეიძლება ჩაიდოს ჩვენს ნაწერში.

➤ **ბოგორც ზემოთ ვთქვით, უპირველესი (და უმარტივესი) მიზეზი იმისა, თუ რა საჭიროა წერა, ჩვენი მენსიერებაა.** ადამიანის გონება ყოველდღიურად ვეებერთელა ინფორმაციას იღებს. რაც ან უნდა გამოიჩინოდეს თავისი მენსიერებით, მიღ-

ბუღალტერული ინფორმაციის მისი გონება მაინც ვერ იმასხსოვრებს, და ზომიერ დაიბნეოდა, უჭირს მისი სისტემატიზაცია, კლასიფიკაცია და ა.შ. ამ სიმშრის თავედან ასაკლებლად ერთადერთი გზაა ჩაწერა.

სწორედ ამიტომ არის, რომ ნაცადი, **პროფესიონალი მკვლევრები პროექტზე მუშაობას მასალის ჩაწერით იწყებენ.** ჩანაწერების დავალებით ისინი თვალნათლივ ხედავენ რა მიიპოვეს, აფასებენ მასალის ღირსება-ნაკლოვანებებს, ასისტემებენ ღირებულებათა მიხედვით, რათა ინფორმაცია იოლად გაიხსნას. ამდენად, წერის ერთ-ერთი მიზანია ინფორმაციის შენახვა შემდგომში გამოყენების მიზნით. აქ, ალბათ, აღნიშნის მენსიერების ერთი თვისებაც უნდა დავამახსოვროთ: ცნობილია, რომ გონება თავდაპირველად ლამის ფოტოგრაფიული სინუსტით აღიბეჭდავს ინფორმაციას და შემდეგ აწვდის მენსიერებას, რომელსაც რთული, – სულ ცოტა თანაწილიანი მექანიზმი აქვს. პირველი აქტიური (ინფორმაციის სწრაფი უკანდაბრუნების უნარით გამოიჩინება), მეორე – პასიური. ამ ნაწილს, მენსიერებაში „ღრმად ჩამარჩულობის“ გამო, ქვეცნობიერს უწოდებენ. ეს ის ნაწილია, რომელსაც ინფორმაცია კიდევაც ახსოვს და არც ახსოვს. მაგრამ, როგორც ჩანს, აღნიშნის აზროვნების მექანიზმი იმგვარად მუშაობს, რომ საჭიროების ჟამს ქვეცნობიერი პირველ ნაწილში (ცნობიერში) გადმოინაცვლებს და შენახულ ინფორმაციას მთხროვნისამებრ „მიწვდის“ გონებას.

➤ **მეორე მიზეზი წერისა ჩვენი ნაზრების მოწესრიგებაა:** მიღებული ინფორმაციის საფუძველზე თავჩენილი იდეების მიხედვით შედგობიერი დალაგება, კვლევის შედეგების გამოთვლიანება და ა. შ. წერის პროცესში ყველა ისეთი დეტალი იკავებს კუთვნილ ადგილს პროექტის ერთიან სტრუქტურაში, სხვა ვითარებაში გონებას რომ „გამოეჩინებოდა“. ინფორმაციის სისრულე იქით იყოს, წერა საკუთარი არგუმენტების დასადაგებლად და სხვადასხვა ავტორის მოსაზრებებთან მიმართების გამოსაკვეთად მაინც დაგჭირდებათ. აღნიშნული კიდევ ერთხელ ცხადყოფს, რომ წერა ასტიმულირებს და

აწესრიგებს (ასისტემებს) აზროვნებას, გვეხმარება არა მარტო იმის გააზრებაში, რასაც ვსწავლობთ, არამედ ნასწავლის მნიშვნელობის შეცნობაშიც.

➤ **კიდევ ერთი მიზეზი წერისა ვიზუალური ასპექტია.** ქალაქში გადატანილი (დაწერილი) ჩვენი ნაფიქრი ვიზუალურადაც ჩანს, მით უფრო, თუ ნაწილს თვალსაჩინოების მასალაც ერთვის (ცნობილები, ნაიბ-ნაიბი სტატისტიკური მონაცემის დიაგრამა და ა.შ.). მართალია, ბევრი ვარაუდობს, რომ აზრი ვიზუალურ ანგარიშისას უფრო სრულყოფილია, რადგან წერის პროცესში რაღაც ნიუანსები იკარგება, მაგრამ ზემოთ უკვე დავინახეთ, რომ ნაწილს ერთი უდავო უპირატესობა მაინც აქვს – აზრის ფიქსირების სიმყარე. ამას გარდა, ნაწილს აზრის განმეორების (რეტრანსლირების) თვალსაზრისითაც ინარჩუნებს თავის ღირებულებას.

➤ **წერის საბოლოო პროდუქტს მკვლევარი შესაბამის ფორმას უძებნის.** კვლევის შედეგი მიზანდასახულობის შესატყვისად ესეის, რეფერატის, სტატიის, გამოკვლევის, მონოგრაფიის და ა. შ. ფორმას იძენს. ეს ფორმები კვლევა-ძიებათა ტრადიციებით არის დადგენილი. ამ ფორმებისა და წერითი აზრის გამოსახვის ტრადიციულ საშუალებათა დაცვა ყველა მკვლევრისთვის საფალღებულთა. ამგვარმა „შენდუდვამ“ სტუდენტს შესაძლოა პროტესტის გრძობაც გაუჩინოს, ბუნებრივად მოეჩვენოს ფორმის არჩევის თავისუფლების უფლება; რომ ფორმის დაცვის აუცილებლობა და პედაგოგისაგან ნასწავლი სტილით ფიქრი და კვლევა მას მასწავლებლის აზრდილად, ებივანად ჩამთაყალიბებს; საფრთხეს შეუქმნის სტუდენტის პიროვნულ ინდივიდუალობას. სწავლის პროცესი გარკვეული აზრით, რასაკვირველია, შეიცავს ასეთი საფრთხის ანარეკლს, მაგრამ სხვას – არაფერს. სწავლა ცოდნის მოძუკმის მიბაძვას, მაგრამ ეს ბაძვა პიროვნულ ინდივიდუალობას გაქრობას კი არ უქადის, არამედ სწორედ მის ჩამოყალიბებას უწყობს ხელს, რაც უფრო კარგად სწავლობ, მით უფრო კარგად ბაძავ;

რაც უფრო კარგად ბაძავ, მით უფრო ღრმა განათლებას იძენ; რაც უფრო ღრმა განათლებას იძენ, მით უფრო მეტად შორდები პირველწყართს (პედაგოგს); რაც უფრო მეტად შორდები პედაგოგს, მით უფრო დიდი თავისთავადობის, თრივინალურობის იერით აღიბეჭდება შენი აზროვნება და კვლევა (ნაწიცი).

კვლევის უნარ-ჩვევების დაუფლება შეცვლის თქვენს აზროვნებას და მიზნის მიღწევის ახალ გზებს გასწავლით. თქვენ სხვანაირი გზებით, რადგან საკუთარი თავის პოვნის გზათა ძიებაში სასურველ თავისუფლებას მიიპოვებთ, რომელსაც ჭეშმარიტი თავის უფლებისათვის აუცილებელი ასპექტიც აძლიერებს. ესაა პასუხისმგებლობის გძნობა.

კვლევა, განსაკუთრებით წერა, აძლიერებს პასუხისმგებლობას. მკვლევარი სწავლისათვის-მკითხველთათვის წერს. მართალია, იგი თავის ნაზრევს გადმოსცემს, მაგრამ ცდილობს წეროს ის (იმანე წეროს), რასაც მისგან მკითხველი ელის.

აი, კიდევ რატომაა აუცილებელი წერაში სტანდარტების (გეგმა, ფორმა) დაცვა. სტანდარტულ ფორმაში მოქცეულ თქვენი კვლევის შედეგს მკითხველი უფრო იოლად აღიქვამს. სწავლისთვის წერა მკვლევარსაც აძულებს დახვეწოს და ხელმისაწვდომი განადოს თავისი ნაწიცი.

სტანდარტული ფორმების დაუფლებით მკვლევარი სხვათა ნაკვლევსაც უკეთესად ჩაწვდება.

ზემოაღნიშნული, ვფიქრობთ, დამაჯერებლად ცხადყოფს, რომ კვლევის შედეგების წერილობითი გადმოცემა, აზროვნების სხვა ფორმებთან შედარებით, უფრო სრულყოფილია.

## **პითხვები და დავალებები:**

თქვენს მკითხველზე, მართალია, კვლევის დაწყებამდე უნდა გეფიქროთ, მაგრამ ამის მიუხედავად ყველა თავჩენილ კითხვას პასუხს მანამდე ვერ მოუძებნით, ვიდრე კვლევას არ გაასრულებთ. ამიტომ შემთავაზებულ კითხვებს რამდენიმეჯერ უნდა მიუბრუნდეთ. ყოველი მიბრუნება სულ უფრო მეტად გამოკვეთს იმ ფუნქციას ან ანსს, რომლებსაც თქვენი მკითხველისთვის შექმნით.

1. თქვენი კვლევის სფეროს პრთფესიონალი წარმომადგენელი?
2. ცოდნისა და ინტერესის განსხვავებული თუ იგივეობრივი დონის ძირითადი მკითხველი?
3. შემთხვევითი, რაიმე საკითხით დაინტერესებული მკითხველი? მკითხველის თითოეული სახეობისთვის ჩატარეთ (თანაც რამდენიმეჯერ) ანალიზი ასეთი პრინციპით:

### **I. რას ელის მკითხველი თქვენგან?**

- ◆ დაინტერესებთ მას?
- ◆ დაეხმარებით მისთვის საინტერესო პრობლემის გადაჭრაში?
- ◆ დაეხმარებით მისთვის აქტუალური პრობლემის უკეთ გახრებაში?

### **II. როგორია თქვენი მკითხველის ინტელექტუალური დონე?**

- ◆ როგორია მისი ცოდნის საერთო დონე თქვენთან შედარებით?
- ◆ როგორია მისი ცოდნა კონკრეტულ საკითხთან (თემასთან) მიმართებაში (თქვენთან შედარებით):
  - ბევრად ნაკლები;
  - ნაკლები;
  - ისეთივე;

- უფრო დიდი;
- ბევრად უფრო დიდი.
- ◆ კონკრეტულად რა აინტერესებს თქვენს გამოკვლევაში?
- ◆ რა კონკრეტული საკითხების განხილვას ელიან თქვენს გამოკვლევაში?

### **III. ჩაწვდნენ და ბაიასრმს თქვენ მიერ გამოაკვლეული პრობლემა?**

- ◆ თქვენს გამოკვლევაში პრობლემა ისეთ მთლიანობაშია წარმოდგენილი, რომ მკითხველი შეძლებს მის გაგებას?
- ◆ თქვენი ნააზრვეი იმას ეხმიანება, რასაც მკითხველი ზოგადად იცნობს (უფრო ინტუიციურად გრძნობს), მაგრამ ჯერ სახელი ვერ დაურქმევია?
- ◆ გამოკვლეული პრობლემა თქვენია მხოლოდ, თუ მისიც არის?
- ◆ პრობლემის სერიოზულობას ერთი წაკითხვითვე აღიქვამენ, თუ ამას თქვენი დახმარება (დამატებითი ძალისხმევა) დასჭირდება?
- ◆ გამოკვლევის პრობლემა საზოგადოებრივად მოტივირებულია (რეალურია), თუ ხელოვნური, გამოგონილია?

### **IV. როგორი ჩეაზიკება ექნება მკითხველს პრობლემის თქვენეულ გადაწყვეტაზე?**

1. თქვენი ვარაუდით, რას მიიღებს მკითხველი თქვენი გამოკვლევის წაკითხვით?
  - ◆ მხოლოდ ანაღ ინფორმაციას;
  - ◆ ანაღ ინფორმაციას, რაც შეატველვინებს შენედულებას;
  - ◆ მოიწონებს ცალკეულ თვალსაზრისს.



2. პრობლემის თქვენეული გადაწყვეტა მათი შეხედულების საწინააღმდეგო იქნება?
3. ექნება მკითხველს პრობლემის თქვენეული გადაწყვეტის საწინააღმდეგო აზრუემენტი?
4. პრობლემის თქვენეული გადაჭრა მკითხველისათვის თავისთავადი, ერთეული, ცალკე არსებული ფაქტი იქნება, თუ მისთვის გასაზიარებელი გზა საკუთარი პრობლემის გადაჭრისათვის?

**V. რა დონეზე (რა ასაკობრივი დანაკარგისა და რა დონეზე-ლი თქვენს განმარტვასა?)**

1. თქვენი გამოკვლევისადმი ინტერესი მკითხველმა გამოთვლინა, თუ თავად ამცნეთ და შესთავაზეთ?
2. მკითხველისათვის წარდგენამდე თქვენი გამოკვლევის დირებულება უნდა დაადასტუროს ზემდგომმა (ხელმძღვანელმა, რედაქტორმა, ექსპერტმა, საბჭომ) პირთვებამ?
3. მკითხველს უნდა ჰქონდეს თუ არა მოლოდინი იმისა, რომ თქვენი გამოკვლევა ტრადიციულ ფორმატში იქნება შესრულებული? თუ ტრადიციული ფორმა არ ექნება, რა უნდა იყოს ამის მიზეზი?

## თაზო III. თემის ძიება

### 3.1. სამეცნიერო ინტერესები, თემები, პრობლემები, საკითხები

**სამეცნიერო ინტერესები რაიმე თემის, საკითხის, პრობლემის დროს გააზრების, გათავისების საფუძველზე ჩნდება.** იგი საბოლოოდ კონკრეტდება და თემის, საკითხის, პრობლემის ფორმასა და შინაარსს იძენს. ინტერესი საბოლოოდ თემად ჩამოიქმნება.

ინტერესთა მრავალმხრივობა ნიჭიერი (ინტელექტუალური) ადამიანების ხედავია. ნიჭიერ სტუდენტს გამოუძემბით უტრიალებს თავში არაერთი თემა, ძალაჯ შესწევს მათი კვლევისა, მაგრამ თემების სიმრავლე წარმოსახვასაც ძალუმად ამუშავებს. წარმოსახვა მეოცნებეობის მძლავრი იმპულსია, მაგრამ გარკვეულწილად ხელს უშლის მიზანსწრაფულობას, ერთ (კონკრეტულ) თემაზე ფიქრის კონცენტრირებას. თემათა სიმრავლე ზოგჯერ გულაცრუების საბაბიც ხდება.

თემის აღმოჩენა კვლევა-ძიების რთულ პროცესში პირველი ნაბიჯია. კვლევა არ არის თემის მიგნება და მის ირგვლივ ინფორმაციის მოძიება. მუშაობა, მიზნისკენ სწრაფვა სწორედ ამის შემდეგ იწყება. მიზანი კი, რასაკვირველია, ისეთი ნაშრომის შექმნაა, რითაც მკითხველი დაინტერესდება და წაიკითხავს, კერძოთბითთან ერთად, საზოგადოებრივი ღირებულება ექნება.

ინფორმაციის მოძიება და თავმოყრა კვლევაში თვითმიზანი არ არის. მთავარი მოძიებული ინფორმაციის გამოყენებაა იმ კითხვებზე პასუხის გასაცემად, რაც თემაზე მუშაობისას გაუჩნდება მკვლევარს. მკითხველიც მისგან ამ კითხვებზე პასუხს (მისეულის, რაც იმავედროულად მკითხველისთვის არის) მოელის.

ეს მომენტი კვლევაში განსაკუთრებით მნიშვნელოვანია. ნაცადი, პროფესიონალი მკვლევრებისთვის კარგად არის ცნობილი სიტუაცია, რასაც „მასალაში ჩაკარგვა“ ჰქვია. ეს ის სიტუაციაა, როცა მკვლევარი შეჩერებული თემის ირგვლივ კეთილსინდისიერად მოიძიებს

მასალას, ეს მასალა კი რათღენობრივად ძალიან უხვი, ამასთან ისეთი შთაბეჭდავი აღმოჩნდება, რომ მკვლევარი საკუთარი მიზნის შესაბამისად მის ფოკუსირებას ვერ ახდენს, „მასალაში იძირება“ და უკეთეს შემთხვევაში მოძიებული მასალის (ინფორმაციის) სტატისტიკად, ხოლო მისი ნაშრომი სტატისტიკურ კრებულად იქცევა.

გარეგნულად ეს ელინდება ნაშრომში ციტატების (სხვათა გამოხატულებების, მოსაზრებების...) სიუხვეში. ავტორი (მკვლევარი) კი ციტატებს შორის უსუსური კომენტარებით „ჩანს“.

მკვლევარი თავის ამოცანას განსხვავებულად უნდა ხედავდეს. მისი მიზანი კონკრეტულ კითხვანე კონკრეტული პასუხის გაცემა კი არ უნდა იყოს, არამედ კითხვის დასმა და იმ პრობლემის გადაჭრა, რომელიც სხვებისთვის მოუგვარებელი, ძნელად მოსაგვარებელი ან რთულად აღსაქმელია.

მართალია, სტუდენტური თემა ვერ იქნება ამგვარი სახის (უკვე ცნობილი პრობლემის გადაჭრის მცდელობა იქნება), მაგრამ სწავლა გადაჭრილი პრობლემის გადაჭრანე გადის.

თავიდან (საწყის ეტაპზე), შესაძლოა, გაჭირდეს არჩეულ თემაში საზოგადოებისათვის აქტუალური პრობლემის გამოძებნა, მაგრამ ეს სიძნელე უნდა გადალახოთ, უნდა ეცადოთ. სხვაგვარად ვერასოდეს გახდებით მკვლევარი.

თემის შერჩევა ფიქრისა და ძიების (განსჯის) სამი ეტაპისგან შედგება:

- თემის შერჩევა (გამოძებნა);
- შეკითხვის დასმა;
- პასუხის მნიშვნელობის გაცნობიერება.

საკვლევი თემის შესარჩევი პროცესი კი შემდეგ მომენტებს შეიცავს:

- საკუთარი ინტერესების სფეროს პოვნას, გაცნობიერებას;
- ინტერესების დაკონკრეტებას რეალურ თემაში;
- არჩეული თემის სხვადასხვა ასპექტის გამოვლენას;
- საკუთარი პროექტის არსის, საჭიროების (ვარჯისიანობის) განსაზღვრას.

### 3.2. ინტერპრეტაციის მეთოდები

ზემოთ უკვე ვნახეთ, რომ ინტერპრეტაციის რისკი პრაქტიკის, საკითხის გაცნობა-გაანალიზების, ამოცნობის, გარკვევის სურვილი და ამ სურვილის გამოხატულებაა. ამდენად, ფართო გაგებით რისკი ინტერპრეტაციის, თუმცა ინტერპრეტაციის თემაზე, ანუ ინტერპრეტაციის თემაზე დაკონკრეტებამდე გონებრივი შრომის (ფიქრის, განსჯის) გარკვეული ეტაპი გაწოდებულია. ამ ეტაპის გავლას გამოუცნობის წვდომის სურვილი „გვამძულებს“. ამ დროს ინტერპრეტაციის, გამოკვლევის (თუნდაც წიგნის) მოცულობით კონტრუქტებს იძენს.

**მკვლევარისთვის ყველაზე დიდი ბედნიერება თემის აჩვენების თავისუფლებაა.** ასეთ ვითარებაში იმას იჩვენებს, რაც ყველაზე მეტად აინტერესებს. ამდენად თემა ასეთ დროს სანუკვარი მისწრაფებების რეალიზების სიამოვნებას ჰგვრის, ხანს უსვამს გონებრივი მოწიფულობისა და ინტელექტუალური პოტენციის აჩვენებას, ხოლო იმის შეგნება, რომ ასე თავისუფლად აჩვენებელი თემა შეიძლება იქცეს კვლევის საგნად და საზოგადოებრივი ღირებულებაზე ჰქონდეს (დაინტერესოს მკითხველი), მას საკუთარი ღირსების შეგნებასაც უვითარებს; თავს იმ აღამიანებს მიაკუთვნებს, რომლებსაც საზოგადოებრივად აქტუალური პრაქტიკის დანახვა, გასაგნება (თემაზე ქცევა), კვლევა და პასუხის პოვნა ძალუძთ, ისეთი პასუხისა, როგორც მის გარდა ვერავის მოუხერხებია.

როგორ მოვიქცევით ასეთ შემთხვევაში? ანუ როგორ მოვაწესრიგოთ (დავალაგოთ) ჩვენი ინტერესები ისე, რომ მათი „დაკონკრეტებით“ კვლევით თემაზე მივიღოთ?

თავიდან უნდა ფურცელზე ჩამოვწერთ ჩვენი ყველაზე ძველი თემა-ხეობა (შესაძლათა მეტიც) ინტერესი. კარგად დავაკვირდეთ, ვიფიქროთ, მათგან რომელი უფრო აქტუალური და მისახელთებელია, „დასაძლევია“.

რას დაგვემართება ამ თავისთავად არცთუ მარტივ პრაქტიკაში?

- უპირველესად ჩვენი უმთავრესი წიგნი. მას უნდა მივამოწოთ,

ჩვენს სახელმძღვანელოში უნდა ჩავინედოთ, თვინდ რაც შეიძლება უახლეს სახელმძღვანელოში. რატომ? იმიტომ, რომ ინტერესების ჭამკვლევი (და გარკვეულწილად პასუხის შემცველი), ასეთი სახელმძღვანელოა, რადგან მასში ჩვენი ინტერესების საგნის იზგვლივ ყველა უახლესი მიღწევაა თავმოყრილი და აღწერილ-დახასიათებული. თუ ინტერესი უფრო ზოგადია (ფართო), ისეთი, რომ სახელმძღვანელოში არაა დაკონკრეტებული, მამინ სწავლასწავა საცნობარო ლიტერატურას უნდა მივმართოთ, ისეთებს, როგორცაა, მაგალითად, ენციკლოპედიები. სწავლასწავა ტიპის ლექსიკონები, საგნობრივ-პრობლემური პერიოდული გამოცემები და ა.შ.

ყოზადლებით უნდა ათვალიერთოთ თქვენი ინტერესის შესატყვისი საკითხების ანოტაციები, საჩრეები. ადგილი შესაძლებელია უკვე ამ ეტაპზე წაწყდეთ თქვენთვის საინტერესო თემას.

➤ აღძრული ინტერესის დაკმაყოფილების მეორე, ყველაზე მნიშვნელოვანი წყარო თქვენი პედაგოგია. სტუდენტები ხომ სწავლასწავა სპეციალობის შესავალ კურსებს სწავლობთ! პედაგოგს მიმართეთ. იგი აუცილებლად დავისახელებთ თქვენთვის საჭირო ლიტერატურას, სადაც აუცილებლად იქნება განხილული თქვენი ინტერესის სფეროს შესაბამისი საკითხები. გაცანით, დაუკვირდით. თქვენი ინტერესი, ერთი მხრივ, გაღმავდება (შინაარსით აივსება), მეორე მხრივ, კონკრეტულ სახეს შეიძენს და თემადაც შეიძლება გადაიქცეს.

➤ თქვენი ინტერესების დაკმაყოფილების წყაროდ, შესაძლოა, თქვენივე თანაკურსელი ან, უბრალოდ, ნაცნობი სტუდენტებიც გამოგადგინენ. აქ საუკეთესო საშუალებაა საუბარი, ანრთა გაცვლა-გამოცვლა. ასე ძალიან სწრაფად გამოიკვეთება თქვენთვის საინტერესო თემა.

ინტერესის დასაკმაყოფილებლად თემის ძიებაში გასათვალისწინებელია ერთი, არც ისე უმნიშვნელო, ფსიქოლოგიური ფაქტორი:

**არ უნდა შეგაცბუნოთ არცოდნა.** გახსოვდეთ, „არცოდნა

**არტოდვიათ**. ეს ანდაზა, ბუნებრივია, შემთხვევით არ დაბადებულია ჩვენი ხალხის ცნობიერებაში. ამ ანდაზის შეგონებაში მაძიებელი გონების გათამამება-წახალისების ძლიერი მუხტია ჩადებული. უნდა სძლიოთ საკუთარ მოტყუებებს (და უსაფუძვლო ამპარტაგნობას), თამამად გაუზიარეთ აზრი თანატოლებს, **დასვით შეკითხვები და ეძებეთ პასუხები**. გახსოვდეთ, რომ თქვენ სტუდენტი ანუ ცოდნის მაძიებელი ბრძანდებით. ამიტომ ეძიეთ ეს ცოდნა, მით უფრო თქვენს სასწავლებელში – უნივერსიტეტში, რომელიც სწორედ იმიტომ არსებობს, რომ აქ ყველა (ბედაგოგიც, სტუდენტიც, სწავაც, მაგალითად, უნივერსიტეტის თანამშრომელი) ვალდებულია ერთმანეთს გამოცდილება გაუზიაროს ან დაენიშნოს ცოდნის შექმნაში.

### 3.3. თემის ღაპონკრეატივა (ზარტო თემიდან ზოჯო თემამდე)

აქ **დაკონკრეტება არ ნიშნავს მრავალასპექტიანი (მრავალსაკითხიანი) თემის ერთ ასპექტიანადღე დაყვანას**, როგორც ამას ზოგიერთი სპეციალისტი ფიქრობს, ვინც ხელს ჰკიდებს „აკადემიური წიკის“ სახელმძღვანელოს „წიკას“.

ეს იმიტომ, რომ თემა თავისთავად ერთეულებრივი ბუნებისაა (მონოთემატურია, მონოლოგურია) და ამ ვითარებას ვერც ის ცვლის, თუკი მასში თუნდაც ათეულობით ასპექტი ან საკითხი იჩენს თავს.

ვთქვათ, სტუდენტი თავიდან დაინტერესდა რომანტიზმით, როგორც მოვლენით. ეს იქნება მისი საერთო, ზოგადი ინტერესი, რასაც ტრადიციულად მიდრეკილებას ვუწოდებდით ხოლმე. ეს იმიტომ, რომ რომანტიზმი ფართო გაგებით მსოფლმხედველობითი მოვლენაა, ხოლო როგორც ლიტერატურული მიმდინარეობა, რომანტიკულის, რომანტიზმის გამოვლენა – თავჩენის ერთი მხარეა.

ამიტომ თუ სტუდენტის ინტერესმა რომანტიზმის აზრის, მწიკრლობაში თავჩენის, ამასთან სწავლასწავა ქვეყანაში გამოვლენის თავისებურებათა ძიების სურვილზე გადაინაცვლა, ეს იქნება ინტერესის

კიდევ უფრო დაკონკრეტება (ცოდნის გაღრმავების საფუძველზე). ამ ინტერესის მეტი დაკონკრეტება იქნება ერთი რომელიმე ქვეყნის რომანტიზმის აჩვენება, კიდევ უფრო მეტი – ერთი ქვეყნის რომანტიკოსთაგან ერთი კონკრეტული რომანტიკოსი მწიგნობის შემოქმედების შესწავლის სურვილი. თუმცა ეს დონეც ინტერესის დაკონკრეტება იქნება და არა ინტერესის თემად გადაქცევა.

უკვე ვთქვით, აქაც გავიმეორებთ, რომ ინტერესს თემად მოცულობითი და სიღრმისეული პარამეტრები გადააქცევს, მაგრამ მათ შორის სწავლობის ნიშანს ვერ დასვამს.

**ინტერესი თემად მამინ იქცევა, როცა იდეის, სურვილის სფეროდან გამოვა, ანუ როცა ინტერესი ჩვენს გონებაში მომწიფდება, აზრობრივ კონტურებს „შეიძენს“.** როცა ქალაქდებე წერის სურვილი გავიჩინებდა დაწერას დაფიქვებთ, ინტერესი თემად იმ, მამინ გადავა.

ამიტომ იმ სქემით, რომელიც, ერთი შეხედვით ინტერესთა დაკონკრეტებას გვიჩვენებს და თემის დაკონკრეტებაც უნდა მოჰყვეს, ასეთი „ლოგიკა“ შეგვჩვენებს თუ ჩვენ დავჩვენებთ მის ტყვეობაში:

კონკრეტულად რომელიმე რომანტიკოსის შემოქმედება უკვე თემა იქნება, მაგრამ ეს იქნება დიდი (ფართო) თემა, სტრუქტურისთვის „შეუფერებელი“ („დაუძლეველი“ გაგებით). ამ თემის დაკონკრეტება (დაფიქვება) კი მისი შემოქმედებიდან კონკრეტული საკითხის გამოყოფით მთხრობდება. ვთქვათ, ბუნების ასახვის საკითხი, ან პატრიოტიზმი და ა.შ.

მაგრამ არის კი შეთავაზებელი თემები კონკრეტული (ვიწით)? განა ამ ე. წ. ვიწით თემებში არ გამოიყოფა კიდევ უფრო კონკრეტული საკითხები?

აქ მთავარი ამ საკითხების (კითხვების) დანახვა-დასმაა. მათ გაჩენას თქვენი ცოდნის დონეც განაპირობებს და არა მარტო ინტერესი.

➤ საკითხის დაყენება: ინტერესიდან თემად, შემდეგ ფართო

თემიდან მიზანდასახულობამდე (დაფიწრებამდე) იმ შემთხვევაშია უპრობანო, როცა სტუდენტს ამ ინტერესთა გაჩენამდე ამ სფეროში უკვე წაკითხული აქვს რაღაც და კვლავაც კითხულობს, იღრმავებს ცოდნას. ინტერესს თემად (ფართო იქნება, თუ ვიწრო) თქვენნი ცოდნა გადააქცევს და არა ინტერესის სფეროს შევიწროება.

კიდევ ერთი აზრებითი მომენტი: ინტერესის გადაქცევას თემად და თემის დაფიწრებას თავად სტუდენტის (მკვლევრის) მიზანი განსაზღვრავს. შესაძლოა, მკვლევარს, მაგალითად, რომანტიზმის კონტექსტში სულაც ერთი რომელიმე მწერლის ადგილის განსაზღვრა აინტერესებს. ამ შემთხვევაში მისი ე. წ. ვიწრო თემა მთლიანად ამ მწერლის შემოქმედება უნდა გახდეს, რადგან რომელიმე (ერთი) კონკრეტული საკითხის გამოყოფით და გამოკვლევით მიზანს ვერ მიაღწევს. მართალია, ამ თემის დამუშავება უამრავი საკითხის კვლევას აიძულებს, მაგრამ ისინი თავისთავად ვიწრო თემები კი არ იქნება, არამედ თემის საკითხები.

**თემას თქვენი ინტერესი განსაზღვრავს, ხოლო მის სიფართოვე-სივიწროვეს – ის კითხვები, რომლებსაც ეს ინტერესი გააჩენს თქვენსავე გონებაში.**

თუ ასეთი კითხვები არ (ან, დიდი სურვილის მიუხედავად, ვერ) გიჩნდებათ, ეს მხოლოდ თქვენი ინტერესის ეფემერულობას ცხადყოფს. ადამიანი ინტუიციურად ბევრს ისეთს შეიგრძნობს, რაზედაც შორეული წარმოდგენა აქვს, მაგრამ ასეთ წარმოდგენათა ინტერესად ქცევას ცოდნა (ბევრი კითხვა) სჭირდება.

სპეციალური ლიტერატურის წაკითხვა, გააზრება ბუნებრივად გაგიჩინოთ კითხვებს, თანაც ერთსა და თქვენს კი არა, არამედ იმდენს, რომ საწყის ეტაპზე თავში ყველაფერი აგებრებათ და მათ დალაგება-„მოწყობა“ დიდი ძალისხმევა დასჭირდება. ესეც მეტი წაკითხვით მონებრდება (ანუ თქვენივე ცოდნის გაღრმავების წყალობით).

დამწყებ მკვლევრებს სპეციალისტები ინტერესების დასაბუთება-დაკონკრეტების, თემად ქცევისათვის აუცილებელი (გონებაში თავ-



ჩენილი) კითხვების მოწესრიგების სტრატეგიას სთავაზობენ, რაც გამოიხატება კითხვების ოთხი მიმართულებით დალაგებაში:

- **რა არის თემა, რომელი დიდი თემის ნაწილია და თავად რა ნაწილებს (საკითხებს, ასპექტებს) შეიცავს;**
- **როგორია თემის შესწავლის ისტორია: ვინ და რა დროით გამოიკვლია;**
- **რა საკითხები იჩენს თავს მასში;**
- **რა მეცნიერული ღონისძიებები ექნება კვლევის შედეგებს;**
- **რამდენად გააღრმავებს მოცემულ კონკრეტულ სფეროში არსებულ ცოდნას.**

თუ ამ ოთხი მიმართულებით დაუკვირდებით თქვენს თემას, არაერთი კითხვა გაგიჩნდებათ, ხოლო ეს კითხვები თავად თემასაც გამოთავლენს და დააკონკრეტებს (დააფიქსირებს) კიდევაც.

იხსენებთ: კონკრეტული მაგალითი ყველაზე ნათელ განსჯაზე უფრო ცნადაიათ. აღნიშნულის ცნადასაყთვად ჩვენც კონკრეტულ მაგალითს მივმართოთ: მაგალითად, დაგვაინტერესა კრწანისის თმმა.

ზემოაღნიშნული პირველი მიმართულების დონეზე გავიხილოთ:

➤ **რომელი დიდი თემის ნაწილია ეს ფაქტი?**

ამ კითხვაზე პასუხის გასაცემად უნდა მივმართოთ, უპირველესად, ისტორიულ დროს: როდის მონდა ეს ბრძოლა, ამ კითხვაზე პასუხის ძიება თბილისიდან XVIII საუკუნის ქართლ-კახეთის სახელმწიფოებრივ-პოლიტიკურ ამბებთან მივიყვანო, – გვაძლავს საქართველოს უკანასკნელი დიდი მეფის ერეკლე მეორის ეპოქის დეტალურ გაცნობას; დადგინდება, რომ კრწანისის თმი მეფე ერეკლე პოლიტიკური ორიენტაციის – ევროპისკენ მისწრაფების საწინააღმდეგო ლთვითკური რეაქცია იყო ირანის მხრიდან. ისიც გაიკვლევა, რომ ეს თმი არ იყო ირანის მხრიდან ერთადერთი; რომ ერეკლე მეორეს და მამამის თემურაზ მეორეს ცოცხათი ადრე სხვა ბრძოლის გადატანა მოუხდათ ირანისა და მისი დამქაშე-

ბის – კავკასიაში სოკოებივით მომრავლებული სახელმწიფოებრივი წარმონაქმნების – სახანოების მმართველთა წინააღმდეგ. ამ დიდ-პატარა თემებმა ლამის თრასს გადააჭარბა, რომელთაგან ერეკლე მეორე მხოლოდ ჩამდენიქმში დამარცხდა, ხოლო კრწანისის თმი, მისი ბოლო დამარცხება იყო.

ამით დადგინდება, რომ კრწანისის თმის თემა უფრო დიდი თემის ნაწილია და ეს დიდი თემაა ქართლ-კახეთის ბრძოლა სახელმწიფოებრივობის შენარჩუნებისათვის XVIII საუკუნეში.

➤ ჩვენი ინტერესი ამის შემდეგ თავად კრწანისის თმისკენ უნდა მივმართოთ: უნდა გავარკვეოთ, კონკრეტულად რა განდა ამ თმის მიზეზი, რა მოვლენები უძლოდა წინ, რა კონკრეტულ მიზანს ისახავდა ირანის მმართველი ალა-მანზად-ხანი, რის მიღწევას ლამობდა, ვინ იყო მისი მოკავშირე, რატომ მიემხრნენ ისინი ალა-მანზან-ხანს და რატომ განუდგა ზოგიერთი მათგანი, მანამდე რომ მეფე ერეკლეს მომხრებოდნენ და მისი ყმადნაფიცები იყვნენ; როდის და სად გაიმართა კრწანისის თმი. ეს კითხვები წარმოდგენას შეგვიქმნის უკვე კონკრეტულ თემაზე – კრწანისის თმზე და გავვითვალსაჩინოებს თემის ნაწილებს.

➤ კრწანისის თმის, როგორც საკვლევი თემის, მეორე მიმართულებით გაზრების მცდელობა ისეთ კითხვებს წამოჭრის, როგორცაა: რა აზრის ცნობილი საქართველოს ისტორიაში კრწანისის თმის შესახებ, ვინ და რა შემოგვინახა ამ ფაქტზე ზეპირ თუ წერილობით მატყანებში, ვინ, რომელმა ისტორიკოსმა შეისწავლა და რა აზრი განავითარა, რამდენად პირუთვნელია (თბილქურობა) მათი მოსაზრებანი, როგორ შეიცვალა ამ ისტორიული ფაქტის მკვლევართა შეხედულებები დროის მსვლელობის შესაბამისად; კრწანისის თმის რა ასპექტებზე უფრო გამახვილდა ყურადღება და რა მოექცა დავიწყების ჩრდილში. ამით ისიც დადგინდება, თუ რა აზრის საკვლევი ჩვენი თანამედროვეობის პოზიციიდან. ეს კი კიდევ უფრო დააკონკრეტებს ჩვენს ინტერესებს და გამოკვეთს თემას:

➤ ჩვენი თემის ზემოაღნიშნული მიმართულებებიდან მესამის დონეზე გააზრება ასეთ კითხვებსაც დაბადებს:

რა ადგილი დაიკავა კრწანისის თმმა საქართველოს ისტორიაში; რა შედეგი გამოიღო საერთოდ ჩვენი ქვეყნისთვის და კონკრეტულად ერეკლე მეტრისთვის; როგორი იყო ქართველთა სათმარო ტაქტიკა და იყო თუ არა მარცხი ამ ტაქტიკის შედეგი, თუ ეს მარცხი სხვა ფაქტებმა განაპირობა; რატომ განდა კრწანისის თმი და მისი შედეგები უმწვავესი დისკუსიის (განსჯის) საგანი კრწანისის თმის შემდეგდროინდელ საქართველოში, განსაკუთრებით XIX საუკუნის პირველ ნახევარში, რაც იმაში გამოვლინდა, რომ ისტორიკოსთა გარდა, ამ თემაზე არაერთმა ქართველმა მწერალმა (პოეტმა) შექმნა მნატვრული ნაწარმოებები; რა მიიჩნია ამ თმში მარცხის მიზეზად ქართულმა საზოგადოებრივმა აზრმა და ა.შ.

➤ მეოთხე მიმართულების დონეზე უკვე შევძლებთ კრწანისის თმის ისტორიული მნიშვნელობის გააზრებას: აღმოვაჩინოთ, რომ წინა სამი მიმართულების დონეზე დასმული და, რაც მთავარია, პასუხგაუცემელი კითხვების ასპექტში თუ წარვმართავთ კვლევას, ჩვენი ნაშრომი ამ განმაურებელი ისტორიული ფაქტის არცთუ უმნიშვნელო შევსება-დამზუსტება იქნება. ეს დამზუსტება ხელს შეუწყობს მისი გააზრების საფუძვლიანობას. რაც საბოლოო ჯამში განსაზღვრავს ჩვენი ნაშრომის მეცნიერულ სიანლეს და ღირებულებას. ეს კი თავისთავად კვლევის გამართლება იქნება.

ახლა თუ თვალს გადავავლებთ სამივე მიმართულებით დასმულ კითხვებს, იმასაც აღმოვაჩინოთ, რომ სხვა კითხვებზე გაჩნდება, რომლებიც ასევე ვტყველ პასუხებს „ითხოვს“. დაამატეთ ისინიც და განსაზღვრეთ, მათგან რომელი უფრო იპყრობს თქვენს ყურადღებას, რომელი უფრო საჭიროებს კვლევას და რომელზე უფრო შეძლებთ პასუხის გაცემას, ამასთან რომელი უფრო იქნება მნიშვნელოვანი საერთოდ კრწანისის თმის დიდი თემის შესწავლაში, თუ შეძლებთ ასეთი კითხვის გამოყოფას, უნდა მივიჩნიოთ, რომ

წარმატებით გააძრავით თავი თემის ძიების ამოცანას. ეს, თავის- თავად, დიდი წინგადადგმული ნაბიჯია. უკვე იცით, რისი გავება გასურთ. ამიტომ მზად ხართ არჩეული თემის ირგვლივ მონატემების შესაგზოვებლად.

თქვენი თემის მნიშვნელობის გაზრებაში შემოთავაზებულ სამ შეკითხვაზე პასუხის გაცემა დაგენმარებათ იმ შემთხვევაში, თუ:

- **რახე წერ**
- **რა იცი შენი თემის შესახებ, ანუ რა კითხვა დასვი?**
- **რატომ ეძებ პასუხს კითხვაზე, რისი გავება (ჯოდნა) ვინდა?**

თუ კარგად გავიანზრებთ იმას, რახედაც ვსაუბრობდით, დავრ- წმუნდებით, რომ კვლევეთ საქმიანობაში პირველი მნიშვნელოვანი ნაბიჯია თემის განსაზღვრა, მეორეა – არჩევანის მიზნის გაზრე- ბა-გაცნობიერება, მესამე – იმის განსაზღვრა, თუ რა მეცნიერული მნიშვნელობა აქვს თქვენს თემას.

უნდა გათვალისწინოთ, რომ კვლევის დაწყების ეტაპზე აღ- ნიშნულ კითხვებზე მთლად ნათელი (ჯნადი) პასუხები არ გექნებათ (ამან არც უნდა დაგაბნით), მაგრამ ასეთი პასუხები აუცილებ- ლად უნდა გამოძებნოთ, თუ თქვენი კვლევის წარმატებულობა გაფიქრებთ. სხვაგვარად კვლევის ეფექტურობა წარმოუდგენელია.

თთნი მიმართულებით დასმული კითხვების წყალობით რეალ- ურად გავვიჩინდა თემის გამოძებნის შესაძლებლობა. მანამდე ერთი საკითხი უნდა გადავწყვიტოთ. უნდა მოეუძებნოთ ახსნა (დასაბუთე- ბა) იმას, რატომ და რით იქნება შერჩეული თემა მნიშვნელოვანი და ღირებული თავისთავად, თბიექტურად, არა მარტო ჩვენთვის, არამედ სხვებისათვის, – საზოგადოებისათვის. თუ მას ასეთი მნიშ- ვნელობა ექნება, მაშინ ჩვენი კითხვა თავისთავად (თბიექტურად) პრობლემაური (პრობლემის შემცველი) ყოფილა და არა მხოლოდ ჩვენი ცნობისწადილის დაკმაყოფილების ჟინიანობა. ანუ უნდა გავარკვიოთ: შეიცავს თუ არა გამოძებნილი თემა პრობლემას.

აწესებებს თუ არა მისი დასმის საფუძველი. სქემატურად თემის ძიებისა და გამოვლენა-დაზუსტების პროცესს ასეთი სახე ექნება:

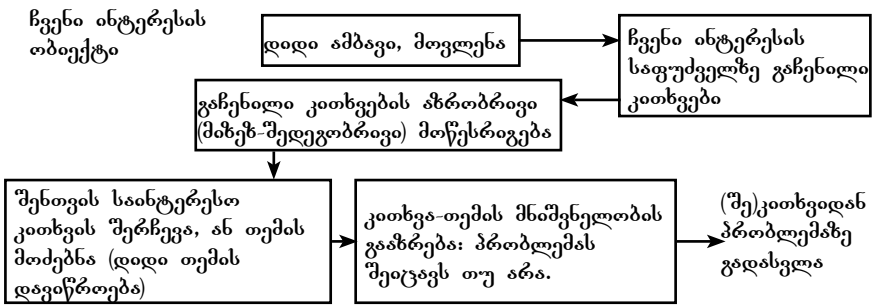

მამასადაძმე, წყაროებზე მუშაობის დაწყებამდე უნდა გავიანზრთოთ და ვაჩაუდის დონეზე მაინც უნდა განვსაზღვროთ შეიცავს თუ არა ჩვენი არჩეული თემა პრობლემას<sup>1</sup>.

კვლევის ეს ეტაპი არა მარტო თქვენი მომავალი ნაშრომის დას-ვეწის წინაპირობაა, არამედ თქვენი პიროვნებისაც (ბოგორც მკვ-ლევერისა). ეს ეტაპი მკვლევერად გაცალიბებთ, აუცილებელ ჩვევებს გძენთ, რადგან უკეთ იცით, რატომ ჰკიდებთ ხელს კვლევეს და რისი გავება ვინდათ. ამით კი იმასაც იცნობიერებთ, რომ თქვენი კვლევა უბრალოტ ცნობისწადილის დაკმაყოფილება არ არის; იცით, რომ მას თავისთავადი მნიშვნელობა აქვს. სწორედ ამის შეგნებამ უნდა გექციოთ ნამდვილ მკვლევერად. ადამიანის ამქვეყნიური არ-

<sup>1</sup> ზოგიერთი სპეციალისტი დამწყებ მკვლევერს ამ ეტაპზე თემის პრობლემურობის განსაზღვრას კვლევის საბოლოო შედეგის გააზრებით უჩრჩევს. საკითხის ასე დაყენება, ვფიქრობთ, საფუძველშივე არასწორია. კვლევის საწყის ეტაპზე იმის განსაზღვრა, რა შედეგს მივიღებთ (ანუ ბოგორი იქნება ჩვენი კითხვის პასუხი?), არათუ რთული, არამედ თითქმის შეუძლებელია. ეს კარგად იცინ პრთფესიონალიმა მკვლევერებმა, განსაკუთრებით მათ, ვისი კვლევებიც ექსპერიმენტებს ემყარება. აქ პირდაპირი შედეგის (კითხვანზე პასუხის ასპექტში) მიღება იმდენად რთულია, რომ არა მარტო კვლევის საწყის ეტაპზე, არამედ სხვა დონეებზეც კვლევის უარყოფითი შედეგიც (ანუ იმედგაცრუება) კი შედეგად, ჭეშმარიტები-სკენ სვლის „ხელმეწყობად“ მიიჩნევა. უშედეგობა ექსპერიმენტისა კვლევის გზის (გეზის) დაკონტრეტებას, დაზუსტებას უწყობს ხელს. ექსპერიმენტის უშედეგობა ცნადყოფს, რომ მკვლევერმა სხვა გზა უნდა აიბჩიოს. არამიფათად მარცხი (წარუმატებლობა) არის მომავალი წარმატების იმპულსიცა და მიზნიც.

სებობა, ცხოვრების აზრი განა იმის ზრუნვას აზრ ემყარება, რომ ვილატას სჭირდება?

თუმცა აღნიშნული მაინც კვლევითი მუშაობის ერთი მხარეა. ვთქვათ, რაიმე დიდ თემაში მოვიძიეთ კონკრეტული კითხვის შესაბამისი თემა, გავიჯინებთ ისიც, რომ მისი კვლევა ღირს, რადგან შეიცავს ვადასაწყვეტ პრობლემას. ეს თავისთავად ბიზნესი დიდი წარმატებაა, მაგრამ ჯერჯერობით ჩვენს თავზე ჩვენი გამარჯვებაა და ეს იმიტომ, რომ ჩვენი კვლევის მნიშვნელობაში ჩვენივე კვლევის თანამონაწილე – ჩვენი მკითხველიც უნდა დავაზრუნოთ.

უკვე ცხადად ჩაგვესმის თქვენი რეპლიკა: ამ საწყის ეტაპზე, როცა თავად მხოლოდ გონებაში (წარმოსახვაში) გვაქვს ეს გაზრებული, შედეგს თავად ვერ ვხედავთ და მკითხველი როგორღა დავაზრუნოთ? ეს ბოლოსთვის უნდა გადავდეთ, კვლევას რომ დავასრულებთ. მკითხველი ჩვენი კვლევის შედეგს წაიკითხავს და მის მნიშვნელობას მშინ შეაფასებს. ეს ასეა, მაგრამ ამან თუ კვლევის საწყის ეტაპზე აზრ იფიქრეთ, აზრადი გამოვს. კვლევა ისე უნდა წარმართოთ, რომ მკითხველი დავაზრუნოთ: საკითხი, რომელსაც თქვენ იკვლევთ, მისთვისაც საინტერესოა და მნიშვნელოვანი. როგორ შევძლოთ ეს? იმიტომ, რომ თქვენი მიზნება, აღმოჩენა თავლსაჩინობად აქციოთ. აღწეროთ ეს მიზნება. ამის გაკეთება, რასაკვირველია, ძალიან ძნელია და გამტკდილ მკვლევრებსაც უჭირთ, მაგრამ აუცილებელია, რადგან თქვენი კვლევითი მუშაობის წარმატების პირობაა.

დავუშვათ, ძალიან საინტერესო კითხვა დავსვით, გავეცით პასუხი, მაგრამ თუ ეს კითხვა მარტო ჩვენ გვალელებდა, პასუხიც მხოლოდ ჩვენთვის იქნება საინტერესო და ღირებული. გვინდა თუ აზრ, ასეთი კითხვა-პასუხი იმ წერილმან, უტილიტარული კითხვებისგან ვერაფრით იქნება განსხვავებული, ნებისმიერი ადამიანი ყოველდღიურად რომ „ეომება“, წყვეტს, ანუ პასუხს უძებნის (ან ვერა).

ჩვენი პასუხი კითხვანე უბრალო პასუხი კი აზრ უნდა იყოს, აზრადი პრობლემის ვადასაწყვეტა, თანაც საზოგადოებისთვის აქტუალური პრობლემისა.

პრობლემა იმ გაგებით კი არ უნდა იყოს აქტუალური, რომ სხვებმა ჩვენზე უკეთ იცინან იგი, არამედ იმით, რომ მისი ჩვეული გადაწყვეტა მათთვისაც არანაკლებ საჭირო და მნიშვნელოვანია.

ჩვენი მსჯელობიდან ის დასკვნაც შეიძლება გამოვიტანოთ, რომ ამ საწყის ეტაპზე დიდი მნიშვნელობა ჰქონია კითხვის პრობლემად ქცევას... ეს კი მთლიანად თქვენზეა დამოკიდებული. თუმცა ეს რომ შევძლოთ, ჯერ იმაში უნდა გავფიქვოთ, რა არის თავად პრობლემა, რას ვეძახით პრობლემას, როგორია მისი შინაარსი, ან სტრუქტურა.

### ➤ რას ეწოდება პრობლემა?

**პრობლემა ბერძნული სიტყვაა და ამოცანას, დავალებას ნიშნავს.** თანამედროვეობაში დამკვიდრებული ფართო გაგებით, პრობლემა არის თეორიული ან პრაქტიკული საკითხი, რომელიც გადაწყვეტას, გამოძიებას, გამოკვლევას საჭიროებს.

პრობლემას საერთოდ სპეციფიკური სტრუქტურა აქვს, ყოველთვის თრი ნაწილისგან შედგება:

- გვითვალსაჩინოებს რაიმე ფაქტის ან მოვლენის კონკრეტულ ვითარებას;

- ცხადყოფს არასასურველი შედეგის არსებობას, რის გამოც ეს შედეგი, როგორც მოცემული რეალობა, შესაცვლელია.

### ➤ პრაქტიკული პრობლემა

თავად სიტყვა პრაქტიკული (ბერძნული - საქმიანი, აქტიური), გამოცდილების, უნარის შესაძენი მუშაობა ცხადყოფს, რომ იგულისხმება ცოდნა-გამოცდილების, უნარის შესაძენად გაწეული მუშაობა. მაგრამ ამ აკადემიურ განსაზღვრებას ერთი დაზუსტება სჭირდება: **პრაქტიკულ პრობლემას თავად ადამიანის ფიზიკურ-სხეულებრივი არსებობა, რეალური ყოფა (ადამიანური ცხოვრება) წამოჭრის.** ადამიანი თავად, წინასწარ, მიზანმიმართულად არ ეძებს, არ ავლენს, არ წამოჭრის. პრაქტიკული პრობლემა თბიერად, ჩვენგან დამოუკიდებლად, იჩენს თავს და

ჩვენ, როგორც იტყვიან, პოსტ ფაქტუმ გვიწევს მისი გადაჭრა<sup>1</sup>.

აღამიანი ყოველდღე ღვას ასეთი პრობლემების წინაშე და უწევს მათი გადაწყვეტა. მან წინასწარ იცის, თუ რა შედეგს მოუტანს ასეთ პრობლემათა გადაწყვეტლობა, იცის შედეგის სიმძიმეცა და უსიამოვნების ხარისხიც. იგი იძულებულია გადაჭრას ასეთი პრაქტიკული პრობლემა. თუმცა აქ ისიც უნდა ითქვას, რომ არც პრაქტიკული პრობლემის გადაწყვეტა გამოიწვევს კვლევას.

როგორც კი ჩვენ წინაშე პრაქტიკული (ყოფითი) პრობლემა წამოიჭრება, ჩვეულებრივ თავს კითხვას დავუსვამთ: რატომ მოხდა, რატომ მოხდა; რა ვუშველთ, როგორ დავადწითოთ თავი, რა გზას დავადგეთ? - ვეძებთ პასუხს, ანუ ვიწყებთ ძიებას, კვლევას. ანუ პრაქტიკული პრობლემა დროებით საკვლევ პრობლემად გვექცევა. თავად კვლევის პროცესი კი ამ შემთხვევაში იმანება დამოკიდებული, რა ვიცით და რა არ ვიცით პრობლემის შესახებ. სქემატურად ასეთი პრობლემის კვლევის პროცესი ასე გამოიყურება:

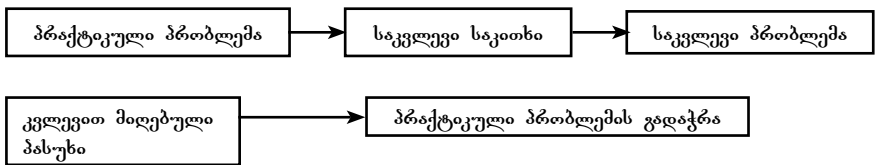

თქმულის თვალსაჩინოებისთვის ყოფითი მაგალითი მოვიშველით:

➤ **პრაქტიკული პრობლემა: მობილური ტელეფონის მუშაობის ჩვეულებრივი რეჟიმი დაიბრუნა, მაღ-მაღე ითიშება („ჯდება“).**

<sup>1</sup> ზოგი ავტორი „პრაქტიკულ პრობლემას“ და „საკვლევ პრობლემას“ იმ ნიშნით განასხვავებს, რომ პრაქტიკული რეალურ სამყაროში წარმოიშობა, საკვლევი – აღამიანის გონებაში. ეს აზრი დამოუკიდებლად იმ მხრივაც საჭიროებს, რომ პრაქტიკული პრობლემა (გამოცდილების საფუძველზე) შესაძლოა აღამიანის გონებაშიც დაიბადოს, უბრალოდ ყოფითი პრაქტიკის ლოგიკით აღამიანმა გონებით დაასწროს პრობლემის თავჩენას, ვიდრე იგი კარზე მოგვიკაკუნებს, მანამდე იწინასწარმეტყველთ მისი გჩენა და სათანადო ზომებიც მიიღოს.



➤ **საკვლევი საკითხი:**

როგორ უნდა დავადგინო მიზეზი?

➤ **საკვლევი პრობლემა:**

უნდა მოვეძებნო ახლომდებარე მომსახურების ცენტრი. ამ მიზნით ჩავიხედო ცნობარში, ან დავგრეთ ცნობათა ბიუროში.

**კვლევის შედეგი:**

დადგინდა მომსახურების ცენტრი.

➤ **პრაქტიკული პრობლემის გადაჭრა:**

მიმაქვს მთბილური ტელეფონი ცენტრში, სადაც დადგინდება მისი არასრულფასოვანი მუშაობის მიზეზი.

აი, ასეთია ჩვენს ყოველდღიურ ცხოვრებაში პრაქტიკული პრობლემის თავჩენისა და მათი გადაჭრის მცდელობათა მოდელი. ამკარგა აქ ერთი მომენტიც არის: პრაქტიკული პრობლემაც და მისი გადაწყვეტაც კერძობითი ღირებულებისაა, ერთი ადამიანისთვის არის მნიშვნელოვანი.

სიცხადისათვის ისევ კონკრეტულ მაგალითს მივმართავთ:

➤ მოგივიდათ ელექტროენერჯის საგადასახადო ქვითარი. თქვენ წინაშე პრაქტიკული პრობლემა დადგა, რადგან იგი ყოფაში არსებული რეალური, თბიქტური მოვლენაა – დაზარჯულ ელექტროენერჯიანე არსებობს განსაზღვრული გადასახადი. ამ პრობლემას თქვენთვის ასევე რეალური ზარალის მოყენება შეუძლია, მაგალითად, გაგეთიშებათ დენი.

ამიხომ ამ პრაქტიკული პრობლემის გადაჭრას მისი თრელემენტებიანი სტრუქტურის გაანრებით უნდა მიუდგეთ:

- ვითარება, რომელიც მოგვარებას ითხოვს;
- საზღაური (საფრთხე), რომელიც მის გადაუჭრელობას მოჰყვება. ახლდა ამ ნაწილების შესაბამისად გავიანროთ:

➤ **ვითარება:** არ გავანადღე ქვითარი (არ გადავინადღე).

➤ **საზღაური:** შეიძლება გამითიშონ დენი, დავრჩე სიბნელეში.

ამავე ლოგიკით შეიძლება განისაზღვროს პრაქტიკული პრობლემის გადაჭრის სარგებელი, მაგალითად:

➤ **ვითარება:** გადავინადღეთ გადასახადი (გავანადღეთ ქვითარი), თანაც მოთხოვნილ ვადაში.

➤ **სარგებელი:** არ გავგეთიშა დენი. ღამდამძობით განვაგრძობთ მუშაობას. მოგვეცა გამოკვლევის დროზე დასრულების შესაძლებლობა. იგი დათქმულ ვადაში წარვუდგინეთ დამკვეთს. მივიღეთ სასურველი პონთონაბი, რომელმაც ბევრად გადააჭარბა გადასახადის თდენობას.

ახლა უფრო რთული პრაქტიკული პრობლემის გადაჭრის მოდელიც განვიხილოთ:

უნივერსიტეტში სწავლის საფასური გაძვირდა, გადასახადი სულ უფრო მატულობს.

ბუნებრივად ჩნდება კითხვა: რა ხდება? რა შეიცვალა? ამის გასარკვევად, პირველ რიგში, დავაკვირდეთ აკადემიურ პერსონალს და შევუდართო მათი მდგომარეობა ფასის გაზრდის მომენტამდე და მას შემდეგ.

**დავადგინეთ:** იმატა კადრების გადინებამ. სხვა არაფერი შეცვლილა. ამიტომ ახლა უპირველესად ის უნდა გვარკვეოთ, თუ რა არის ამის მიზეზი და მოეძებნოთ გამოსავალი. მიზეზი დაბალი ანაზღაურება და პედაგოგიური მოღვაწეობის უმოტივაციაა.

**გამოსავალი ცხადია:** შრომის ანაზღაურების ამაღლებით და სხვა პირობების (მოზალურის) გაუმჯობესებით შეექმნათ მოტივაცია, ანუ გამოვიკვლიოთ, როგორ შეიძლება ამის გაკეთება.

უნდა შევუდგეთ შექმნილი სიტუაციის ანალიზს. ამის საფუძველზე გავარკვევთ:

სწავლის საფასური გაძვირდა იმის გამო, რომ პედაგოგები ვერ ხედავენ საკუთარ ინტერესთა პერსპექტივას, შუა სასწავლო წელსაც კი თავს ანებებენ სამსახურს.

უნივერსიტეტის ხელმძღვანელობას ამის გამო ახალი კადრების მოიზადება სჭირდება. ეს კი თავისთავად დიდ ხარჯებს იწვევს, თანაც იმაზე მეტს, ვიდრე არსებული აკადემიური პერსონალის სტამულირებისთვის იქნებოდა საკმარისი.

ამით გამოიკვეთება ფასების ზრდის (როგორც პრაქტიკული პრობლემის) გადაჭრისთვის აუცილებელი საკვლევი პრობლემა:

რა უნდა გაკეთდეს, რომ უნივერსიტეტში დავამაგროთ აკადემიური პერსონალი: ამადლდეს შრომითი მოტივაცია, რათა აღმოიფხვრას კადრების გადინება.

აი, ასე: ვიღრე უნივერსიტეტში სწავლის საფასურის ზრდას (გადასახადის გაძვირების) პრაქტიკულ პრობლემას გადაწყვეტდეთ, მანამდე აკადემიური პერსონალის შრომითი მოტივაციის ამადლების საკვლევი პრობლემა უნდა გამოვიკვლიოთ. ამით კი უნივერსიტეტში სწავლის გაძვირების პრაქტიკული პრობლემაც გადაწყდება.

ახლა წინა მაგალითისგან ამ მოდელის განსხვავებასაც მივაქცევთ ყურადღება:

პრაქტიკული პრობლემის წინა მაგალითი მოლიანად სუბიექტურ-კერძობითი იყო: – ერთ ადამიანს შეეხებოდა და გადაწყვეტაც მხოლოდ მასზე იყო დამოკიდებული. ამ მეორე მაგალითში კი პრაქტიკული პრობლემის გადაჭრა სხვებზეც არის დამოკიდებული.

ამიტომ აუცილებელია ამ სხვების დაწმუხნებაც. ამას იმ შემთხვევაში შევძლებთ, თუ დავარწმუხნებთ, რომ ჩვენი კვლევა პირველ რიგში მათთვის არის მნიშვნელოვანი.

ამ მიზნით პირველ მაგალითში სულაც არ არის საჭირო ჩვენი კვლევის აღწერა, ამ (მეორე) მაგალითში კი ეს აუცილებელია.

ახლა, რთვაც უკვე გავარკვეით, რა არის პრაქტიკული პრობლემა და როგორია მისი შინაარსი, ისიც გავარკვეით, რა არის თეორიული პრობლემა, რომელიც თავიდან ბოლომდე გამოსაკვლევია. ამ მიზნით კი ისევ პრობლემის თბი სახეობის შედარება და მათ შორის არსებულ მსგავსება-განსხვავებათა დადგენა მოგვიწევს.

### **3.4. პრაქტიკული პრობლემა**

უკვე ვიცით, რომ პრაქტიკული პრობლემა ჩვენი სურვილის გარეშე, თბიექტურად იჩენს თავს და იმის გამო, რომ რაღაც გადაწყვეტის საჭიროებას შეიცავს, ამ საჭიროების კვლევისაც გულისხ-

მთბს. ამის მიუხედავად, მისი გადაწყვეტის შედეგი პიზონინდად პრაქტიკულია – მატერიალური, ყოფითი.

თეორიული პრობლემა ადამიანის გონებაში ჩნდება. მისი გაჩენის მიზეზი არასრული ცოდნაა, მისი ამოუცნობი ასპექტების შეცნობა-გაანრების წყურვილი. რაც მთავარია: თეორიული პრობლემა რეალობაში რამის შეცვლის გზით კი არ გადაიჭრება, არამედ რაღაცის შესწავლით, მისი უკეთ გაგება-გაანრებით. მისი შედეგი ისევ ინტელექტუალური სფეროს (გონების სფეროს) კუთვნილებად რჩება<sup>1</sup>.

თეორიულ პრობლემას პრაქტიკულის მაგვარი სტრუქტურა აქვს, თუმცა სხვაობა მაინც შეინიშნება და აქაც თბი მომენტი იჩენს თავს:

**ვითარების მხრივ:** თეორიული პრობლემის საწყისი ვითარება იმის ერთგვარი ვერსიაა, რაც არ ვიცით ან არ გვესმის.

აქ იმაზეა საუბარი, რისი ცოდნა ან გაგება გვინდა.

**საზღაურის მხრივ:** განსხვავება უფრო ძნელად აღსაქმელია. თეორიული კვლევის შედეგი, როგორც წესი, რეალური საზღვრულიანობის ან ზიანის მხრივ, შესაძლოა, მყისიერად არ გამოვლინდეს. მაგალითად, თითქოს არაფერი დაუშავდება ქვეყანას, თუ არ გვეცოდინება, რატომ არის ნიკოლოზ ბარათაშვილი ქართული რომანტიზმის ყველაზე დიდი წარმომადგენელი, მაგრამ თუ ეს არ გვეცოდინება, მაშინ ვერ გავიგებთ ნიკოლოზ ბარათაშვილის პოეტური აზროვნების ბევრ ასპექტს და ვერ განვსაზღვრავთ მის ადგილს ქართულ რომანტიკულ პოეზიაში.

თეორიული პრობლემის გადაჭრის დროს უნდა შეძლოთ იმის ჩვენება, რომ ერთი საკითხის უცოდინრობას უფრო მეტი და უფრო მნიშვნელოვანი საკითხების არცოდნა მოჰყვება.

ნათქვამის მეტი სიცხადისთვის ისევ მაგალითი მოვიმგელოთ:

---

<sup>1</sup> თუმცა ეს გრძობება არ გამოიხატავს იმას, რომ თეორიული პრობლემის კვლევის შედეგი შემდგომში პრაქტიკული პრობლემის გადაჭრის საშუალება (გზა, ხილი, ხელშეწყობი ფაქტორი და ა.შ.) გახდება.

ვთქვამთ, მეცნიერებმა გამოიკვლიეს კიბოს პრობლემა, დაადგინეს მისი გაჩენის მიზეზები და მეურნალობის ეფექტური მეთოდი. კიბოს მეურნალობის პრობლემის გადაჭრა, ბუნებრივია, ამით ვერ მიხერხდება. აუცილებელი იქნება კვლევის შედეგების პრაქტიკაში დანერგვა, ანუ პრაქტიკული გამოყენება – სამეურნალო საშუალებათა დამზადება და ავადმყოფის მეურნალობა.

როგორც ვხედავთ, თეორიულ დონეზე პრობლემის კვლევას სხვა მნიშვნელობა აქვს, ხოლო პრაქტიკულ სფეროში – სხვა.

თეორიული პრობლემა თავისი შედეგების მიხედვით ორი სახისაა: „წმინდა თეორიული“ და „გამოყენებითი“.

### 3.5. თეორიული პრობლემა

მეცნიერული პრობლემის კვლევის საგანი გონებრივ-ინტელექტუალურია და მოსალოდნელი შედეგიც თეორიულ-კონცეპტუალურია. ეს შედეგი ცოდნის გაღრმავებას და სხვა აჩაფხევს.

➤ „გამოყენებითი“ ისეთი თეორიული პრობლემა, რომლის გადაჭრის (კვლევის) შედეგს დიდი პრაქტიკული მნიშვნელობა აქვს.

მაგალითად, თუ ასტრონომიაში რომელიმე ვარსკვლავის სპექტრული გამოსახულების თავისებურებას გამოვიკვლევთ, შედეგად მხოლოდ ცოდნას გავიღრმავებთ და სხვა ანალოგიურ საკითხთა კვლევებში გამოვიყენებთ. წმინდა პრაქტიკული ღირებულება (ყოფაში გამოყენების თვალსაზრისით) მას არ ექნება. ასეთი პრობლემა მკითხველისთვისაც მხოლოდ ცოდნის გაღრმავება იქნება და გამოკვლევის შედეგებს ამ მიზნით გაეცნობა.

მაგამ თუ ვარსკვლავის სპექტრული გამოსახვის თავისებურებას ადამიანის ორგანიზმზე მისი ზემოქმედების გარკვევის მიზნით გამოვიკვლევთ, პრობლემა გამოყენებითი ხასიათის იქნება და მკითხველიც კვლევის შედეგებს პრაქტიკული სარგებლიანობის ჭრილში გაეცნობა.

პრობლემის რაობაზე საუბარი ერთი ანტიუ უმნიშვნელო საკითხის განხილვით უნდა გავასრულოთ - უნდა გავავლოთ ზღვაში პრობლემასა და საკითხს შორის.

რაც არის პრობლემა, ზემოთ უკვე დაგვადგინეთ. ახლა ის გავარკვევით, რა არის საკითხი.

**საკითხი კონკრეტული კითხვაა. მისი ნიშანი სწორედ კონკრეტია.** პრობლემა, როგორც წესი, უამრავ საკითხს შეიცავს, ანტიმეტრიკის ენაზე საკითხი პრობლემის ერთი ერთეულია. საკითხი არ შეიცავს საკითხებს. იგი დაუმღელი ერთეულია, თუმცა ანტი-ბრივად შეკრული და თვითუმაჩი.

გამოუცდელი მკვლევრები ანტიმეფათად საკითხს თემასთან აიფივებენ. ეს აღრევა, ერთი შეხედვით, შესაძლოა უწყინრად მოგვეჩვენოს, მაგრამ ეს ასე არაა: ასეთი აღრევის სავალალოება ცხადი იმ შემთხვევაში ხდება, როცა მკვლევარი წყაროებისა და მასალის ძიებას იწყებს. მას „აფიწყდება“ საკითხის კონკრეტულობა, ვეღარ აჩვენებს, რა სანის მასალა უნდა ეძიოს (ანუ როგორ შემოსაზღვროს მასალის ძიების ანეალი). იმაზე გაცვილებით მეტ წყაროს და მასალას უყრის თავს, ვიდრე კონკრეტული კვლევის საკითხი საჭიროებს. შემდეგ „ვერ ელევ“ ამ მოძიებულ მასალას, „იძირება“ მასში. ვიზუალურად და ანტიბრივად ეს იმაში ვლინდება, რომ მისი გამოკვლევა ციხატების ფორმით მოტანილი მასალის (სხვათა – წინამორბედ მკვლევართა გამონათქვამ-მისაზრებათა) გროვაა, თავად მკვლევარი კი ამ უნებ და ვრცელ ციხატებს შორის „ჩართული“ ერთ ან თქნინადადებიანი კომენტარებით არის ხოლმე წარმოდგენილი თავის „ნამრთში“.

მკითხველი ასეთ ნამრთში, ბუნებრივია, არ მიიღებს, რადგან ვერ დაინახავს საკვლევ საკითხს, კვლევის მკვლელობას და, როგორც იტყვიან, ასეთი თბუსის კითხვით დროს დაკარგავს, ამოდ დამიზრება.

### 3.6. სამეცნიერო თემის კიბა

როგორც კი გონებაში კვლევის კონკრეტულ ამოცანებს (თემას) ჩამოაყალიბებთ, მისი რეალობისთვის თქვენს ყოველ გადასადგმელ ნაბიჯს გაიცნობიერებთ, **მთავარი**, რაც უნდა გააკეთოთ, **კვლევის დაგეგმვაა**. დაგეგმვა არც ისე იოლი საქმეა და პირველად სწორედ მისი სირთულე შეგაფიქრებინებთ. თუმცა ფიქრია-ნობასა და იჭვიანობასაც ადვილად დაძლეეთ, თუ შემდეგ რჩევას გაითვალისწინებთ:

- **ყველაფერი შეკითხვების დასმითა და მათზე მკარე შენიშვნა-შთაბეჭდილებების დაფიქსირებით დაიწყეთ.**

ამთხვეული თემის ირგვლივ ბევრი უნდა იკითხვოთ სპეციალური ლიტერატურა და წყაროები, ზნადაზნა ყოველ შეკითხვასთან დაკავშირებით, მკარე შენიშვნები უნდა „ჩაინიშნოთ“ ეს პრობლემასაც დაგიკონკრეტებთ და კვლევის ათვლის წერტილსაც გაბთვინებთ. გაიცნობიერებთ, პრობლემის კვლევაში რა კონკრეტულ დონეზე დგანართ და მისი გადაწყვეტისთვის საით და როგორ უნდა იართო. მართალია, ასე გაცნობიერებით მეტი მოუმათბა გამოვივთ, ვიდრე თქვენი კონკრეტული პროექტი (თემა) საჭიროებს, მაგრამ ცოდნაც მეტი დაგიგროვდებათ და კვლევის უნარიც. ეს ყველაფერი თქვენს სხვა კვლევებშიც გამოიღებს კეთილ ნაყოფს.

კვლევის დაწყების მომენტში აუცილებელია:

- **შეაჩიოთ ისეთი რეალური თემა, რომ საკმარისი ინფორმაციის მოპოვება შეძლოთ;**
- **თემის სპეციფიკიდან გამომდინარე, დასვთ ისეთი კითხვები, რომელთა პასუხები პრობლემის მიზნ-შედეგობრივად გადაჭრევენებენ;**
- **თავი მოუყართ იმ მონაცემებს, რომლებიც პასუხებს გაგაცემინებთ თქვენ მიერ დასმულ კითხვებზე. როცა ასეთ მონაცემებს თავს მოუყრით, მათ არგუმენტების ფორმის მისცემთ და სქემას (მონახაზს) შეადგენთ.**

ეს პიროველი სქემა-მონახაზი კველევამი თქვენი პიროველი წარმატება და გზამკვლევი იქნება. იგი არ იქნება თქვენი კონკრეტული თემის ზუსტი შესატყვისი. პიროველ ყოვლისა, ინფორმაციულად იქნება გაცილებით დიდი ყველა პარამეტრით, მაგრამ ეს ნუ დაგანადვლიანებთ. თამამად დაახარისხეთ მოძიებული ინფორმაცია, თავიდან ეს ერთი სტატიის ან გამოკვლევის კი არა, ერთბაშად რამდენიმე თემის მასალად მოგეჩვენებათ. მაგრამ როცა კარგად გაანალიზებთ, აღმოაჩენთ, რომ უმეტესობა სწორედ თქვენი თემის სხვადასხვა ნაწილის მარტივი შენიშვნები იქნება.

ის, რაც მოძიეთ და აღმოაჩინეთ, გარეგნულად დანაწევრებული ფაქტები იქნება და იმაზე უნდა იფიქროთ, როგორ დაუკავშიროთ ისინი ერთმანეთს. როგორც კი ლოგიკურად დააღაგებთ მოძიებულ მასალას (მოძიებულ წყაროთა კონსპექტებს, თვალსაზრისებს, მეცნიერულ სკოლათა თეორიულ მონაცემებს, ერთმანეთის შემავსებელ ცნობებს, ურთიერთსაპირისპირო მოსაზრებებს და ა. შ.), ხელთ უკვე პატარა „ნამუშევარი“ შეგზრებათ. ამის შემდეგ კიდევ უფრო მნიშვნელოვანი და რთული მომენტი დგება:

აღმოვაჩენთ, რომ შევიმუშავეთ საკვლევი თემის კონსპექტი და საჭიროა მისი ხორცმესნმა, ანუ უნდა გადავიდეთ ჩვენი არგუმენტების ფორმულირებაზე. მაგრამ არც ამ არგუმენტების მოძიება გავვიითლებს საქმეს, რადგან სწორედ იმ მომენტში, როცა ასეთ არგუმენტებს მოვიძიებთ, აღმოვაჩენთ, რომ სამტკიცო საბუთები დასკვნისთვის საკმარისი არაა. საჭიროა ბიბლიოთეკაში დაბრუნება ახალი საბუთების, მასალის მოსაძიებლად. ეს მიზნისაკენ ისეთ სვლას ჩამოგავს, როცა ყოველ წინგადადგმულ თრ ნაბიჯს ერთი უკანგადადგმული მოსდევს, მაგრამ აქ ვერაფერს გააწყობთ. ასეთია კვლევის რთული, ეჭვებიანი, მაგრამ მაინც უიმედობის ძლევისა და გამარჯვების ბუნება.



## ● **ჯგუფური წერა**

**კვლევა ინტელექტუალური შრომისა.** იგი ფიქრს, განსჯას, აღქმა-გაზრებას ემყარება. ადამიანის გონების მოქმედების ეს ასპექტები უაღრესად ინდივიდუალურია, რადგან ბუნებაში თრი ერთგვარი გარეგნობის ბევრი ადამიანი აჩსებობს, მაგრამ თრი ერთგვარი ფსიქიკისა და აზროვნებისა ჯერ არ დაბადებულა. თუმცა ამ გარემოებას ხელი აბასოდეს შეუძლია ერთ კონკრეტულ პირობებში რამდენიმე ადამიანის ერთობლივი (ჯგუფური) მოქმედებისთვის. მეტიც, არცთუ იშვიათად უფრო წარმატებული სწორედ ჯგუფური კვლევა გამოდგება. ეს სტრუქტურული კვლევითი მოქმედების მნიშვნელოვანი თვალსაზრისით გამართლებულიც კია. უპირველესად კი იმით, რომ ჯგუფური მოქმედების ვითარებაში თანამოაზრეთა მხარდამჭერი თანადგომა მკვლევარს იმ სითამამეს უვითარებს, რაც სასიცოცხლოდ აუცილებელია საკუთარი „მეს“ საბოლოოდ, პიროვნების ჩამოსაყალიბებლად.

გათვალისწინეთ ეს და **სტადეთ ჯგუფურად წერა.** ამ მიზნით შეაჩინეთ თანამოაზრეები, წაიკითხეთ ერთი კონკრეტული თემის შემკველი ერთმანეთის ვარიანტები. სწავთა მიერ შემჩნეულ-გაზრებული ნიუანსები გამოკვლეული პირობების იმ ასპექტებს გავთვალსაზრისობთ, რაც თქვენი ცოდნის ფარგლებს მიღმა იყო დაჩინილი. ამით კი, ბუნებრივად, ხელშეწყობდა გარემოვდება თქვენი ცოდნა (ინფორმირებულობის სიერცული და სიღრმისეული პარამეტრები).

ამავე მიზნით, ნურც იმას მოერიდებით, თუ ჯგუფურად დაგვეალებათ, ვთქვით, სტატიის დაწერა. გაითვალისწინეთ მკვლევართა ჯგუფს მეტი ინფორმაცია აქვს, ვიდრე ერთ მკვლევარს. თუმცა ისიც უნდა განსთვდეთ, რომ ამ უპირატესობის გამოსაყენებლად ჯგუფმა თავისი მოქმედება გონივრულად უნდა წარმართოს.

ჯგუფური კვლევის წარმატების „საიდუმლოს“ სამი ვსალები აქვს:

- **აზრთა ზეპირი ურთიერთცვლა, ერთად აზროვნება და ფიქრი.**

**ჯგუფური წერისთვის, პირველ ყოვლისა, კვლევის გეგმის შეთანხმებაა აუცილებელი.** შეთანხმების ერთადერთი გზა დიალოგი, საერთოდ საუბარი, აზრთა ურთიერთგაცვლაა. ამისათვის რეგულარული და ინტენსიური შეხვედრებია საჭირო. შეხვედრების გამართვამდე კი უნდა დარწმუნდეთ, რომ თქვენი ჯგუფის წევრებისგან იმ შემთავაზებებს მიიღებთ, რომლებსაც ელით და რომლებიც მომავალ კვლევაში გამოგადგებათ.

ჯგუფმა ისიც უნდა განსაზღვროს, რას ელის მისგან მკითხველი, ასევე დაგეგმოს თითოეული წევრის ის თითოეული ნაბიჯი, რომლებიც მინის მიღწევაში დაეხმარება. ჯგუფის ყველა წევრმა ზუსტად უნდა იცოდეს, ვინ რას აკეთებს და როდის.

რაც უფრო მეტს ისაუბრებთ, გაუზიარებთ აზრს ერთმანეთს, მით უფრო მჭკიცედ ჩამოყალიბდებით თანამოაზრეებად და მით უფრო იოლად დაწერთ თემას.

➤ **ურთიერთსაწინააღმდეგო მოსაზრებათა შეჯერება**

**აზრთა განიარება აუცილებელია,** მაგრამ შედეგი სხვადასხვაგვარია. ამიტომ იმის იმედს ნუ იქონიებთ, რომ აზრთა განიარება ჯგუფის წევრებს შორის სრულ ერთსულოვნებას დაამყარებს. ცალკეულ დეტალებზე აზრთა სხვადასხვაობა ყოველთვის დარჩება. მნიშვნელოვანი მთავარში თანხმობაა.

➤ **საკუთარი თავის გუნდის ლიდერად გადაქცევა.**

**ჯგუფს აუცილებლად უნდა ჰყავდეს წინამძღოლი,** გუნდის მიმცემი. კვლევისთვის სამუშაო სხვადასხვა ნაწილისგან შედგება, კვლევის პროცესში თავს იჩენს დაბრკოლებები, აზრთა სხვადასხვაობა. ამ ყველაფერის მოსაწესრიგებლად, დასალაგებლად, კვლევის ერთი მიმართულებით განსაზღვრებად აუცილებელია ლიდერის ანგარიშგასაწიფი ზეგავლენა. მის გადაწყვეტილებას ჯგუფის დანაზრენი წევრები უნდა დაეთანხმონ.

ჯგუფური, ანუ გუნდური მუშაობა შრომატევადი და რთულია (განსაკუთრებით ეგოისტი ადამიანისთვის), თუმცა გაცილებით შედეგიანია.

**გუნდური მუშაობის საფუძველი თანამოაზრეობაა.** გუნდი ჯგუფის კონკრეტული პრობლემის ერთიანი ხედვისა და მისი გადაწყვეტის სურვილის საფუძველზე შეიძლება ჩამოყალიბდეს. მთავარი ჯგუფური მუშაობისას იდეური ერთიანობა და განუყოფლობაა.

გუნდი (ჯგუფი) კონკრეტული პრობლემის კვლევაში ერთსა და იმავე წყაროს იკვლევს (ეცნობა, ანალიზებს). ამიტომ წყაროს შესწავლა ამ დროს უფრო ღრმა და მრავალასპექტიანია. მაგალითად, ჯგუფი იკვლევს ილია ჭავჭავაძის „კაცია ადამიანს?!“ ჯგუფის ერთმა წევრმა შეიძლება იკვლიოს ბატონყმობის კრიტიკის ასპექტები. ამის შესაბამისად ყურადღება გაამახვილოს ნაწარმოებში ასახული საზოგადოებრივი ყოფის, საზოგადოებრივი ურთიერთობების ასპექტებზე, სოციალური კლასების (ფენების) წარმომადგენელთა ურთიერთმიმართებაზე;

ჯგუფის მეორე წევრმა შეისწავლოს სოციალური უთანასწორობის გავლენა ადამიანის ცნობიერებაზე, ფსიქიკასა და მოქალაქეობრივ პოზიციასზე;

მესამე წევრმა, შესაძლოა, მნატვრული სინამდვილის ხატვის მწერლისეული მანერა გამოიკვლიოს და ა. შ.

ჯგუფის წევრმა საკუთარი კვლევის შედეგები, შესაძლოა, დამოუკიდებლად გაასრულოს და დამასრულებელ ეტაპზე თავმოყრილი კვლევის შედეგები გააერთიანოს ერთი პრობლემის დონეზე – ილია ჭავჭავაძის „კაცია ადამიანს?!“ (ვთქვათ) განხილვა“. ჯგუფის ყოველი წევრის კვლევის შედეგი ამ „განხილვის“ შემადგენელი კონკრეტული ასპექტი იქნება. მაგრამ ასეთ შემთხვევაშიც ჯგუფის წევრთა შორის სრული ნდობა და ერთმანეთის კვლევის შედეგების აღიარებაა აუცილებელი. სხვაგვარად კვლევის პროექტის გასრულებაზე ლაპარაკიც კი ზედმეტი იქნება.

მეორე გზა (პრინციპი) ერთობლივი პროექტის ერთობლივი კვლევა, ანუ პრობლემის **რიგ-რიგობით** შესწავლაა.

ჯგუფის თითოეული წევრი ასეთ შემთხვევაში რიგ-რიგობით ქმნის უბრალო შავად (ბოლომდე დეტალურად დაუმუშავებელ) პროექტს. ყველა ვარიანტის, ჯგუფური განხილვის საფუძველზე დამამთავრებელ ეტაპზე დგება საერთო ტექსტი. თითოეული წევრი, ჩასაკვირველია, აღიარებს ერთმანეთის კვლევის პერსპექტივებს.

შესაძლოა, ისეც მონდეს, რომ კვლევის სწავლასწავა საფენურზე ჯგუფის წევრებმა სწავლასწავა სტრატეგია გამოიყენონ. მაგალითად, დაგეგმვის ეტაპზე მხარდამხარ იმუშაონ, ვიდრე საკვლევი პრობლემის არსს არ გამოკვეთონ. მეორე ეტაპზე – წყაროების მოძიებისა და დამუშავებისას დაიყონ და მონაცემები ცალ-ცალკე აგროვონ. სპეციალისტები ერთხმად აღნიშნავენ ამგვარი მუშაობის ეფექტურობას.

## კითხვები და დავალებები:

### სავარჯიშო №1.

წაიკითხეთ პედაგოგის მიერ შეთავაზებული ესეს ტექსტი.

- მოძებნეთ ესეს თემა;
- გაარკვიეთ: ესეს თემა სხვა დიდი თემის ნაწილია თუ თავისთავადი თემაა;
- რა ნაწილებს (ასპექტებს) შეიცავს ესეს თემა;
- რა არის თქმული ესეს თემის შესწავლის ისტორიანზე. გამოყავით ესეს ტექსტის შესაბამისი ნაწილი;
- თქვენი აზრით, რა მეცნიერული (თეორიული ან პრაქტიკული) ღირებულება აქვს ესეს ავტორის კვლევის შედეგებს.

### სავარჯიშო №2.

ესეს ტექსტში დასვით კითხვები და მოძებნეთ საკვლევი პრობლემა.

- უბასუნეთ კითხვებს: რა არის პრობლემა?
- რა სახის პრობლემაა დაყენებული ესეში (თეორიული თუ პრაქტიკული)?
- როგორია ესეს პრობლემის სტრუქტურა?
- თქვენი მისაზრებები დაასაბუთეთ.

### სავარჯიშო №3.

დავსვათ პრაქტიკული პრობლემა: კვლევისთვის უაღრესად საჭირო წიგნი საუნივერსიტეტო ბიბლიოთეკაში ვერ მოვიძიეთ. ჩამოაყალიბეთ პრობლემის გადაჭრის გზა ესეს ფორმით, შემდეგი აუცილებელი ნაწილების მიხედვით:

- საკვლევი საკითხი;
- საკვლევი პრობლემა;
- კვლევის შედეგი;

▪ **პრაქტიკული პრობლემის გადაჭრა.**

უპასუხეთ წერილობით კითხვას: რა განსხვავებაა პრაქტიკულ და თეორიულ პრობლემებს შორის?

**სავარჯიშო № 4.**

წერილობით გაეცით პასუხი შემდეგ კითხვებს:

- რას ნიშნავს ჯგუფური წერა?
- რა პრინციპებს ემყარება ჯგუფური წერა?
- რა პრინციპებს ემყარება გუნდური მუშაობა?

**სავარჯიშო № 5.**

- შეაჩინეთ თანამოაზრეები. წაიკითხეთ ერთი კონკრეტული თემის შემცველი თქვენი ნაწერები.
- გააჩვეით ამ თემის კვლევის ის ნიუანსები, რაც სხვების ნაწერებშია, ხოლო თქვენს ნაწერში ცოდნის ფარგლებს მიღმა დარჩა.
- განსაზღვრეთ რამდენად ავსებს ასეთი ნიუანსები საკვლევ თემას.

თქვენი თვალსაზრისი დაასაბუთეთ.

- აღნიშნული ახლადგამოვლენილი ნიუანსების ერთობლივი განხილვის საფუძველზე შეადგინეთ ერთობლივი კვლევითი ნაშრომი თქვენს კონკრეტულ თემაზე.

## თსპო IV. წყაროები – ძიება და დამუშავება

ახლა, როცა უკვე განვსაზღვრეთ ჩვენი საკვლევი პრობლემა, ჯერჯერობით მისი წყაროების მოძიებასა და მათზე მუშაობაზე მიდგა. თუმცა ერთი „მაგზამ“ ამ ეტაპზე გვაქვს გადასალახი: წყაროს რაობა და შინაარსი უნდა გავიანზრთოთ.

### 4.1. წყარო

**აკადემიურ კვლევაში წყაროს უწოდებენ რაიმე ინფორმაციის შემცველ წერილობით საბუთს.** ამ საბუთებში მოიანზრება სხვადასხვა სახის ნაწერები (ისეთები, რომლებიც თფიციალურად დარეგისტრირებულია სიძველეთსაცავებსა თუ წიგნსაცავებში, უბირატესად ბიბლიოთეკებში და ა. შ.), წიგნები, პერიოდული სამეცნიერო კრებულები, გაზეთები, ჟურნალები და სხვა.

#### **წყაროს ტიპები:**

ღირებულებისა და დანიშნულების მიხედვით წყაროები სამ ჯგუფად იყოფა: **პირველადი, მეორეული და მესამეული.**

#### ➤ **პირველადი წყარო:**

პირველად წყაროს განეკუთვნება ადამიანის მიერ გარე სინამდვილეზე, რეალურ მოვლენებზე დაკვირვებით, ან საკუთარი წარმოსახვით შექმნილი, გარკვეული ღირებულების მქონე დოკუმენტები, ლიტერატურული, ისტორიული, მნატურული, სხვა სახის მასალა. ასეთ მასალას **არტეფაქტს** უწოდებენ.

#### ➤ **მეორეული წყარო:**

მეორეული წყაროს, როგორც სახელწოდება ცნადყოფს, ისეთი მასალა განეკუთვნება, რომელიც პირველადი წყაროს შედეგებზე დაყრდნობით არის შექმნილი. ასეთ წყაროებს შეადგენს უმთავრესად სამეცნიერო ნაშრომები. მათ მკვლევარი ისევე ვერ აუფლისგვერდს, როგორც პირველწყაროებს. მეორეული წყარო იმამოგვეხმარება, რომ გავარკვიოთ, რა არის ჩვენამდე გაკეთებული (შეს-

წავლილი, გამოკვლეული) ჩვენი საკვლევი პრობლემის ირგვლივ (რათა დავადგინოთ ჩვენთვის საინტერესო პრობლემის კვლევის ისტორია), რა არის ისეთი, რაც გაამყარებს ჩვენს მეცნიერულ კვლევას ან პირობით, რაც ეწინააღმდეგება ჩვენს თვალსაზრისს.

მაგალითად, რაიმე საკითხის შესახებ მივუთითებთ რომელიმე მკვლევარის ნაშრომს, რომელიმე ავტორის გასამყარებლად, ეს ნაშრომი ჩვენთვის მეტრეული წყარო იქნება. მაგამ თუ ჩვენ ამ მეცნიერის მეცნიერულ ნაღვას ვსწავლობთ, მაშინ იგივე ნაშრომი ჩვენთვის პირველადი წყარო გახდება.

### ➤ მესამეული წყარო

მესამეულ წყაროს ისეთი მასალა წარმოადგენს, სადაც ცოდნის რომელიმე სფეროში მოთხოვნილი შედეგებია თავმოყრილი, შეჯამებული და პოპულარულად გადმოცემული. მათ, ჩვეულებრივ, ენციკლოპედიური ხასიათის წყაროები მიეკუთვნება.

მესამეული წყაროები განკუთვნილია ფართო მკითხველი საზოგადოებისთვის (არასპეციალისტებისთვის), ან დამწყები მკვლევარებისთვის (ვისაც ჯერ ზოგადი სურათის გაზრება ესაჭიროება). კვლევის უფრო სერიოზულ (ღრმა) დონეზე მესამეული წყაროები აღარ გამოიყენება.

## 4.2. წყაროების მოძიება

თუ ჩვენი თემა სასწავლო გამოწვევებისაა, წყარო უპირველესად აკადემიურ გამოცემებში უნდა ვეძებოთ (წიგნებში ან სამეცნიერო კრებულებში). წიგნის კითხვის დროს ყურადღებით მოვეკიდოთ სქოლიოებს (წიგნის გვერდის ბოლოს მითითებული ლიტერატურას). იქ აუცილებლად წავაწყდებით ჩვენთვის საინტერესო წყაროებს. ეს წყაროს ძიების იმდენად ბუნებრივი და გავრცელებული ფორმაა, რომ სამეცნიერო წიგნებში ასეთი გამოთქმაც კი არის დამკვიდრებული: „წიგნი წიგნს გვაპოვინებს“.



წყაროს ძიების მეორე გზა მესამეული წყაროების გაცნობაა. ესაა ზოგადი თუ დაზღვობრივი ენციკლოპედიების, ბიბლიოგრაფიული ლიტერატურის კითხვა, თემატური კატალოგების გაცნობა. ამ ყველაფრის მოძიება ბიბლიოთეკაში ხდება. თუმცა უკანასკნელ ხანს წყაროთა ძიების კიდევ ერთი, ძალზე ეფექტური გზაც გაჩნდა. ესაა ინტერნეტი. ინტერნეტში ინფორმაციის მოძიების შესაძლებლობა განუსაზღვრელად დიდია. ამასთან, აჩსებობს ინტერნეტენციკლოპედიებიც (მაგალითად, ბრიტანიკა, ვიკიპედია).

### 4.3. წყაროთა დამუშავება

წყაროებზე მუშაობა რთული აზროვნებითი პროცესია, იგი არ დაიყვანება ინფორმაციის მექანიკურ თავმოყრა-დაგროვებაზე. წყაროების გამოყენების ვარჯისიანობას და ეფექტურობას ორი პრინციპი განსაზღვრავს:

- სიზუსტე;
- კრიტიკული გაანგება-შეფასება.

წყაროებზე მარტო იმისთვის არ მუშაობთ, რომ მხოლოდ ფაქტები და მონაცემები დაგროვოთ, შემდეგ თქვენს გამოკვლევაში მექანიკურად ჩაყაროთ და ამით მკითხველის წინაშე თავი მოიწონოთ: შეხედეთ, რამდენი წიგნი წამიკითხავს, როგორი ნაკითხი და განათლებული ვარო. ასეთი „ნაშრომი“ ახალს ვერავის ვერაფერს შესძენს და არა მარტო ავტორის ამაოდ გარჯას დაადასტურებს, არამედ მის უნიჭობასაც ცხადყოფს. ერთადერთი ღირსება (თუ კი ამის ძიებას ძალიან მოვიწადინებთ) ის იქნება, რასაც ბიბლიოგრაფიული ღირებულება ექნება.

**ინფორმაციის მოპოვება-თავმოყრის მიზანი საკუთარი ცოდნის გაღრმავებაა სხვისი ცოდნის გათავისების გზით.** ეს ინფორმაციის შეჯერების საფუძველზე საკუთარი აზრის გამოტანას ნიშნავს.

მიუხედავად ამისა, წყაროებზე მუშაობის საწყის ეტაპზე ინფორმაციის დიდ რაოდენობას თავს მაინც ვერ ღავაღწევთ. თავიდან ყველა წინამორბედი მკვლევრის გაცნობა და მათი ნაშრომების გაზრება მოგვიწევს. ასე რომ, წყაროების დამუშავება უბრალოდ პრაქტიკაა. აქ ქმედითაა ე. წ. **გამონშირვის მეთოდი, რაც** წყაროების დაზუსტების ჭიბით რაოდენობრივ შემცირებას გულისხმობს.

თავიდან სწრაფი კითხვით ყველა წინასწარ შერჩეულ წყაროს უნდა გავეცნოთ. ამის საფუძველზე გამოვყოთ, ჩვენი აზრით, ყველაზე მნიშვნელოვანი წყაროები.

ამის შემდეგ უნდა გადავიდეთ შერჩეული წყაროების საგულდაგულთ კითხვაზე, წაკითხულის გაზრებაზე (თუნდაც მეთრედ და შესამედ წაკითხვის ხარჯზე), წინამორბედი მკვლევრის არგუმენტების შეფასებაზე.

საწყის ეტაპზე ყველა წყაროს ვეცნობით, ვკითხულობთ, ჩვენთვის საინტერესო და ღირებულ მასალას (მონაცემებს, ფაქტებს, მოსაზრებებს) ბარათებზე ვიწერთ, ხოლო შემდეგ ამ ბარათებს ყველა მონაცემის მსგავსება-განსხვავების მიხედვით ვაჯგუფებთ.

ასეთი ბარათის შედგენის რაიმე სავალდებულო ფორმატი არ არსებობს (ინდივიდუალურია), მაგრამ პრინციპი კი განსაზღვრული და ყველასთვის აუცილებელია. ამ პრინციპს საფუძვლად ბიბლიოთეკარული მონაცემების ნუსხა და მათი შედგენის წესები ქმნის:

### • წყაროს მონაცემების ბარათი

წყაროს ბიბლიოთეკარული მონაცემები საშუალო ზომის (10X15სმ. ან 15X20სმ.) ქაღალდზე-ბარათზე უნდა ჩავიწერთ. ბიბლიოთეკარულ მონაცემებს შეადგენს:

- წყაროს ავტორის ვინაობა, სახელწოდება, გამომცემის წელი, გამომცემლობა, გვერდი (იწერება ბარათის მარცხენა კუთხეში);
- გამონათქვამის, თვალსაზრისის შემცველი ტექსტი (წინადადება(ებ), გამთქვა (ბარათის ცენტრალურ ნაწილებში, ბზყ-

ალებში ჩასმული, იმის დასამახსოვრებლად, რომ ეს სხვისი აზრია და არა თქვენი);

➤ კოდირებული (საკვანძო) სიტყვა(ები) იმის დასაფიქსირებლად, თუ რისთვის (თქვენი რა მოსაზრების აზგუმენტირებისთვის) გჭირდებათ წყარო (ეს მონაცემი ბაზათის ზედა კუთხის მარჯვენა მხარეს იწერება).

ბარათზე, ჩვეულებრივ, უნდა ჩაიწეროს შემდეგი მონაცემებიც (ისინი ჩვენს გამოკვლევაში შენიშვნების წერისა და ბიბლიოგრაფიის შედგენისათვის დაგვჭირდება):

- **წიგნის (წყაროს) ავტორი;**
- **ტომის ნომერი (თუ იგი ტომეულის ნაწილია – რომელიმე ტომი);**
- **გამომცემლობის დასახელება;**
- **თუ წყარო რომელიმე სამეცნიერო კრებულშია დაბეჭდილი, უნდა მივუთითოთ გვერდები (რომელ გვერდზე იწყება და რომელ გვერდზე მთავრდება);**
- **მერამდენე გამოცემაა;**
- **გამოცემის ადგილი (ქალაქი);**
- **გამოცემის წელი;**
- **ინტერნეტწყაროს უნდა მივუწეროთ ვებგვერდის მისამართი და მასალის ამოღების თარიღი და დრო (საათი).**

წყაროზე მუშაობაში მთავარია **სიზუსტე**. ეს კი წყაროს კრიტიკულ განზრება-შეფასებასაც საჭიროებს. განსაკუთრებით საფრთხილია ისეთ პირველწყაროზე მუშაობა, რომელიც თავისთავად (თქვენი ინტერესის მიღმა) მეორეულია, მეორეული წყაროდან იღებთ. აქ თბი გამოსავალი არსებობს. ერთი: უნდა მოძებნოთ პირველწყარო, გაეცნოთ და ისე მიუთითოთ; მეორე: თუ პირველწყარო მიუწვდომელია, მაშინ ის წყარო (მეორეული) უნდა მიუთითოთ, საიდანაც იმოწმებთ.

ამას გარდა, შეუწყველ ჭეშმარიტებად არ უნდა მივიღოთ წინ-

ამოტრები მკვლევრის მოსაზრება ან წყაროს მტკიცებულება. უნდა შევუდაროთ ამ საკითხზე სხვა მკვლევართა მიერ გამოთქმულ მოსაზრებებს. ამის საფუძველზე გამოვიტანოთ დასკვნა.

როდესაც წყაროში არსებული იდეას ჩვენს არგუმენტად დავსახავთ, ამ იდეის მამტკიცებელ არგუმენტებსაც უნდა დავუკვირდეთ; უნდა დავტრწმუნდეთ, რამდენად საფუძვლიანია ისინი, რამდენად ეჭვმიუტანლად და დასაბუთებული. ასეთ არგუმენტებს შორის ჩვენთვის ყველაზე მნიშვნელოვანი უნდა გამოვარჩიოთ.

როცა ასეთ არგუმენტს გამოვარჩევთ, ახლა იმას უნდა დავუკვირდეთ, ამ წყაროსთვის ეს არგუმენტი მთავარია თუ მეორეხარისხოვანი (დამხმარე). ეს იმისათვის არის საჭირო, რომ აზრის აქტენტირება, კონტექსტს გარეშე, თავად ამ აზრს უცვლის შინაარსს. ამას გარდა, გასათვალისწინებელია კიდევ ერთი მომენტი:

წყაროში სავარაუდოდ თქმული მოსაზრება არ უნდა „გავასაღლოთ“ უწყვეტ არგუმენტად. თუნდაც ავტორიტეტული მკვლევრის მიერ გამოთქმული ვარაუდის უწყვეტ ჭეშმარიტებად გამოცხადება, რბილად რომ ვთქვათ, უხერხულ მდგომარეობაში ჩავგვყენებს.

ძალიან ხშირად წყაროზე მუშაობისას ასეთ ვითარებასაც გადავაწყდებით: ჩვენი პირველწყაროს ავტორის ნაშრომში წარმოდგენილია პოლემიკა სხვა მკვლევართან (ვინც ჩვენი პირველწყაროს წყაროა). მათი თვალსაზრისები ერთმანეთში არ უნდა ავურიოთ, ერთის აზრი მეორეს არ უნდა მივაწეროთ.

შეიძლება ისეთ ვითარებასაც გადავაწყდეთ, როცა ჩვენს წყაროში ჩვენი წყაროს ავტორისა და კიდევ სხვა მკვლევრის მოსაზრებები ერთმანეთს ემთხვევა. გაუაზრებლად არც ამ შემთხვევაში უნდა გამოვიტანოთ დასკვნა. აქ ის უნდა წარმოვარჩინოთ, თუ რატომ ემთხვევა ერთმანეთს მათი მოსაზრებები. ერთნაირ არგუმენტებს ემყარებიან ისინი თუ არა, ან როგორ ავსებს ეს არგუმენტები ერთმანეთს.

წყაროებზე მუშაობისას არც ისეთი შემთხვევაა იშვიათი, როცა,

ვთქვით, თბ წყაროში ურთიერთგამომძივნავი მოსაზრებებია გამოთქმული. თანაც ეს განსხვავებული მოსაზრებები სხვადასხვა ფაქტზე დაწყებული, ან საერთო ფაქტები სხვადასხვანაირად აქვთ გააზრებული. ეს ნიშნავს, რომ ამ მკვლევრებს განსხვავებული ხედვა აქვთ.

ასეთ შემთხვევაში კეთილსინდისიერად უნდა გავაანალიზოთ თრივე მხარის არგუმენტები და ჩვენი არჩევანი ამის საფუძველზე მოვასწინოთ.

კვლევა მაძიებელი გონების ხვედრია. უნდა ეძიებდეთ და პოებდეთ – ასეთ შემოსაზღვრული ადამიანის არსობრივი მაქსიმა. კვლევა გააზრებულ კითხვასა და მასალის კრიტიკულ გააზრებას ემყარება. კვლევა აზრთა სხვადასხვაობის ანალიზი და ჭეშმარიტების ძიებაა. ჭეშმარიტება კი ავტორიტეტებზედაც მაღლა დგას და მის უმაღლეს არაფერია.

როგორ, რა პრინციპით ვიკითხოთ წიგნები – ჩვენი სამეცნიერო კვლევის უმთავრესი წყაროები – როგორ ამოვიწეროთ ჩვენთვის საჭირო მასალა?

წიგნის კითხვის და წიგნიდან ინფორმაციის მოძიების უნარ-ჩვევები, მართალია, უკვე საშუალო სკოლიდან გაქვთ შეძენილი, მაგრამ სამეცნიერო კვლევებში ამ პროცესს თავისებურებები ახასიათებს. **წიგნი სამეცნიერო კვლევებში უმთავრესი წყაროა.** ამ მნიშვნელობას იგი მეცნიერების ისეთ დარგებშიც ინარჩუნებს, სადაც კვლევის უმთავრესი ფორმა ექსპერიმენტია. ექსპერიმენტის შედეგები აღწერა-განზოგადების ბოლოს მაინც სამეცნიერო ნაშრომად-წიგნად იქცევა, როგორც პრობლემის თეორიული გადაწყვეტა.

- მეცნიერულ კვლევებში წიგნები თბ კატეგორიად იყოფა:
- **წიგნები, რომელთა შესახებაც წერენ (პირველადი წყაროები);**

წიგნები, რომელთა დახმარებითაც წერენ (მეორეული წყაროები).

მაგალითად, ძველი ქართული სამართლის ძეგლების (კანონების ტექსტების) კრებული და მეცნიერულ-კრიტიკული წიგნები, რომლებშიც შესწავლილია ამ ძეგლების სხვადასხვა ასპექტი. როგორ, რა თანამიმდევრობით ვიკითხოთ აღნიშნული კატეგორიების წიგნები. ჯერ ტექსტებს გავეცნოთ, მერე მეცნიერულ-კრიტიკულ ლიტერატურას, თუ პირიქით?

ზოგიერთი მკვლევარი ასეთ რჩევას გეთავაზობს:

თავიდან თრი-სამი ზოგადი ხასიათის მეცნიერულ-კრიტიკული წიგნი წავიკითხოთ, რათა ჩვენი კვლევაშიებითი ინტერესების ფონი გავიცნოთ; გავიხრთოთ, რა ვითარებაა ჩვენთვის საინტერესო პრობლემის შესწავლის თვალსაზრისით; პრობლემის რა ასპექტებია გამოკვლეული და რა დონეზე; რა აქტუალური ასპექტებია გადაუჭრელი; როგორაა მოაზრებული მათი გადაჭრის პერსპექტივები; როგორ შეესაბამება ეს ყველაფერი ჩვენს ხედვასა და ვარაუდებს. ამის შემდეგ კი უშუალოდ კვლევის საგნის ტექსტები წავიკითხოთ. ე. ი. ჯერ მეცნიერულ-კრიტიკულ ლიტერატურას გავეცნოთ, შემდეგ პირველადი წყაროს ტექსტს.

ამ შემთხვევაში გადამწყვეტი მანძი მკვლევრის ფსიქოლოგიაა, ანუ ის, ადამიანთა რომელ ფსიქოლოგიურ ტიპს განეკუთვნება მკვლევარი. ასეთი ტიპი კი თრია: **მონოთემატური** და **პოლითემატური** (სახელწოდება, პირობითია, მაგრამ ჩვენი აზრით, მანძი მეტ-ნაკლებად შინაარსის სწორად წარმომჩენი):

➤ **მონოთემატური ადამიანები გულმოდგინედ ერთ თემაზე მუშაობენ.** ვიდრე მას არ გაასრულებენ, ხელს სხვას ვერ ჰკიდებენ, რადგან მათი გონება მთლიანად ამ ერთზეა კონცენტრირებული.

➤ **პოლითემატურების სტიქია ერთბაშად ყველაფრის კეთებაა.** მათ გული ერთზე ვერ უჩერდებათ, ხედვა და აღქმა საგანთა და მოვლენათა მთელს სპექტრს მოიცავს, ენოქალურად სინთეზირებულია. ისინი მეტს ხედავენ, ვიდრე მონოთემატურნი. გარეგნულად ფორიაქა ადამიანების შთაბეჭდილებას ახდენენ, უთავბოლოდ ერ-

თიდან მეორე საქმის კეთებაზე რომ გადადიან და გულს ვერაფერს უდებენ. სინამდვილეში კი ეს ყველაფერი მათი ფსიქიკის, აზროვნების მექანიზმის გამოვლენაა, ნიჭის თავისებურებას რომ ვუწოდებთ.

ეს ბუნებრივი კანონზომიერება სამეცნიერო კვლევის სფეროშიც მოქმედებს.

ასე რომ, საკვლევი პრობლემის პირველად და მეორეულ წყაროებზე მუშაობის თანამიმდევრობა მკვლევრის ფსიქოლოგიურ ტიპზე და მისი თეორიული და ინფორმაციულობის გარკვეულობის ხარისხზეა დამოკიდებული.

ერთი კია: წყაროები უკვე ბიბლიოგრაფიაზე მუშაობისას უნდა ვიკითხოთ. ამასთან, უთუოდ უნდა გავითვალისწინოთ თბი მომენტები: ბიბლიოგრაფიის შედგენისას იმთავითვე უნდა განვაცალკევოთ თეორიული, პირველადი და მეორეული წყაროები და მათი ბიბლიოგრაფიები ცალ-ცალკე შევადგინოთ. მეორეც, ყველა ტიპის წიგნები თანამიმდევრულად წავიკითხოთ და დავამუშაოთ.

თუმცა ცნობებებში ხშირად კვლევა მოულოდნელად დაგეგმილისგან განსხვავებულიადაც წარმართება. ამის მიზეზი კი სწორედ წიგნი გახდება ხოლმე.

მკვლევარი, როგორც კი ბიბლიოგრაფიის სიას ჩამოწერს და რამდენიმე წიგნს ხელთ იგდებს, მიზანმიმართულად იწყებს კითხვას და დამუშავებას. ზოგჯერ რომელიმე წიგნი ისე გაიტაცებს, რომ ბიბლიოგრაფიაც ამ წიგნიდან „გამოუცხვება“ ხოლმე, რადგან აქ წააწყდება მისი ინტერესის წყაროთა უმეტესობას. საერთოდაც ბიბლიოგრაფია წიგნების (სტატიების) კითხვის კვალობაზე მდიდრდება და ივსება. თქვენთვის წყაროს მნიშვნელობის მქონე წიგნსაც ხომ აქვს თავისი წყაროები? რატომ არ გამოგადგებათ ისინი წაყრებად. წიგნზე მუშაობის თბი ტრადიციული გზა აჩვენებს.

➤ **ერთი წიგნზე, პირდაპირი გაგებით, მუშაობას გულისხმობს.** ასეთ ღროს წიგნის კითხვისას საინტერესო ადგილებს სხვადასხვაგვარად მოვინიშნავთ: სტრიქონებს ქვეშ ხაზს გავუსვამთ ან

საინტერესო წინადადებებსა თუ აბზაცს სხვადასხვა ფერის მარკერებით გამოვარჩევთ, გვერდით, მინდორზე კი წინასწარ შემუშავებულ აღნიშვნას დავუბრუნებთ იმ მიზნით, რომ სამუშაო გვემის, ჰიპოთეზა-საძიებლის კონკრეტულ საკითხთან მიმართება დავაფიქსირებთ. ჩვენს გეგმას ხომ სამუშაო ჰიპოთეზა-საძიებლის სტრუქტურა აქვს, სადაც ნაშრომის საფარად ნაწილები, თავები, ქვეთავებია გამოყოფილი. ამ ყველაფერს თუ რაიმე ნიშნებით (კოდებით) აღვნიშნავთ, წყაროს დამუშავების დროს გვეცოდინება, რომელ ნაწილთან, თავთან თუ ქვეთავთან იქნება დაკავშირებული წყარომი მონიშნული ინფორმაცია (წინადადება, აბზაცი). შემდეგში, ჩვენი ნაშრომის ტექსტზე მუშაობას რომ დავიწყებთ, წიგნში მონიშნული ინფორმაციას ჩვენს ნაშრომში იოლად მოვუძებნით ადვილს.

ამ გზას შეგვიძლია მამინ მივმართოთ, როცა წიგნი ჩვენი საკუთრებაა. ასეთ შემთხვევაში, ნუ მოეჩივრებით წიგნის ხაზგასმამონიშვნებით აჭრელებას. ნუ დაუჯერებთ იმ მთარეულ აზრს, რომ წიგნს მოფრთხილება უნდა და მისი ამგვარად „ხელყოფა“ არ შეიძლება. ხაზგასმა-მონიშვნებით „აჭრელებული“ წიგნი, ყველაფერს რომ თავი დავანებოთ, თავად ამით ხდება უძვირფასესი წყარო. უამრავი მაგალითის მოყვანა შეიძლება იმისა, თუ რა დიდი მეცნიერული მნიშვნელობა შეუძენია ასეთ წიგნს დიდ ბიბლიოთეკათა – საზოგადო მოღვაწეთა, ხელთვანთა, მეცნიერთა – შემოქმედებითი შემოქმედების შესწავლაში, სადაც უბრალო მინიშნება ზოგჯერ დიდი აზრის მტკიცებაში გადაწყვეტ მნიშვნელობას იძენს.

ხაზგასმები წიგნს ამდიდრებს. ხაზგასმა-მონიშვნები წიგნში ასახულიადმი თქვენს ინტერესებს ცხადყოფს. ამასთან (და რაც ყველაზე მთავარია) დროის შემდეგ წიგნთან მიბრუნების თავისებური იმპულსიც არის. ხაზგასმა თვალის გადავლებას გაიძულებს. ეს კი თქვენს ნაფიქრალზე ფიქრს აღძრავს, ფიქრი უკვე გამოკვლეული პრობლემის გონებაში გაცხონლება-გადაზრუნვას იწვევს, რაც თავის მხრივ, არა მარტო გამოკვლეულის კიდევ ერთხელ



შეჯერებას განაპირობებს, არამედ ვაგზძელებს-გაღმავლებს და ეგებ ახალ კვლევებსაც მისცეს ბიძგი. ასეთი რამ მეცნიერული კვლევებისთვის უცნო არ არის.

ერთი კია: სწავსმა-მონიშვნები გონივრულად უნდა მოვახდინოთ, მხოლოდ ის გავსაზნოთ და ის მოვინიშნოთ, რაც აუცილებლად გვჭირდება, კერძოდ:

➤ თუ წიგნის ერთ გვერდზე სწავდასწავა ადგილას სწავდასწავა ხასიათის ცნობებია მოცემული, სწავდასწავა ფერის მარკერით უნდა მოვინიშნოთ;

➤ უნდა მივუთითოთ (კოდებით, პირობითი ნიშნებით) ინფორმაციის მნიშვნელობის ხარისხი. მაგალითად, მნიშვნელოვანია მთელი აბზაცი. შეგვიძლია მარჯვნივ ჩამოვუსვათ ვერტიკალური ხაზი პირობითი აღნიშვნით: „d. მნიშვ.“ („ძალიან მნიშვნელოვანია“) ან „ციჭ“ (ციჭატად გამოსაყენებელი).

ასე უნდა მოვინიშნოთ ყველა ის ადგილი, რომლებსაც მეტე მიფუბრუნდებით. პირველი წაკითხვის დროს, არცთუ იშვიათად, ზოგიერთი ადგილი ბუნდოვნად მოგვეჩვენება, აზრს ბოლომდე ვერ ჩავწვდებით. ეს ჩვეულებრივი მოვლენაა, არ არის ნიჭიერების საზომი. ასეთი ადგილი შესაბამისად უნდა მოვინიშნოთ (მაგალითად, ასე: „წასაკ.“=„წასაკითხი“) და მთელ წიგნს რომ დავამუშავებთ, შემდეგ მიფუბრუნდეთ.

როგორ უნდა ვიმუშაოთ ისეთ წიგნზე, რომელიც ჩვენი საკუთრებაა, მაგრამ იშვიათი, ძვირფასი გამოცემაა და სწავსმა-მონიშვნებით ასაჭრელებლად არ გვემეჭება? თანამედროვე ტექნიკის დახმარებით ეს პრობლემაც იოლად გადაწყდება: ქსეროასლის გადაღებით. თუმცა უკეთესია მოკლე შინაარსის ცალკე რეფერატი ამოწერა, მაგრამ ეს მძიმე, შრომატევადი საქმეა და მიუხედავად მისი დიდი სარგებლიანობისა, ამჟამად ნაკლებად იყენებენ. ამ ტრადიციულ მეთოდს, ქსეროასლს ამჯობინებენ. ქსეროასლი ჩვენი ყოველდღიურობის განუყოფელი ნაწილი გახდა. მისი დიდი ეფექ-

ტიანობაც ცხადია. მეცნიერულ კვლევებში ქსერტოასლებს სწორობა და გონივრული გამოყენება სჭირდება. ქსერტოასლს ერთი ცდუნება ახლავს. ადამიანს იმის განცდას უჩენს, რომ რაც მასში წერია, გადაღებისთანავე წაკითხული და გათავისებული აქვს. ამ აზრს ადამიანები ისე შეეჩვივნენ, რომ ქსერტოასლების „ძიებ“ ქმნიან, მაგრამ შიგნით ნაკლებად იხედებიან და სათანადო დროის შემდეგ შიგნითადაც იმოძრებენ თავიდან. ამიტომ ქსერტოასლები ისევე უნდა წავიკითხოთ და დავამუშაოთ, როგორც წიგნები.

თუ თქვენი საკვლევი პრობლემა ისეთ ხელმიწვდომელ წყაროებს (წიგნებს) უკავშირდება, რომლებიც მოტულობით დიდია, ქსერტოასლების გადაღებაც შეუძლებელია, ეს იმის ნიშანია, რომ პრობლემა სათქვენო აზრს და თავი უნდა დაანებოთ.

➤ მეორე გზას მაშინ უნდა დავადგეთ, როცა წიგნი ჩვენი საკუთრება არ არის: ბიბლიოთეკისაა, ან ნათხოვარია და გადახაზვამინიშნებით ვერ ავაჭრებთ. ამ შემთხვევაში წიგნები უნდა დავაკონსპექტოთ. ამ მხრივ, საუკეთესო საშუალებაა ბარათ-კონსპექტების კეთება.

**ბარათ-კონსპექტი** განსწავლავს ბიბლიოგრაფიული ბარათისგან.

ბიბლიოგრაფიული ბარათი წყაროს მისაძებნ ცნობებს შეიცავს, ხოლო ბარათ-კონსპექტი წყაროს კონცეპტუალურ ცოდნას მოიცავს და შესაბამისად, ზომებითაც დიდია (მაგალითად, მოსწავლის რეგულარული ფურცლის ნახევარი).

ბარათ-კონსპექტში შეაქვთ წყაროს მოკლე ანოტაცია; ციტირებისთვის საჭირო საკვანძო ადგილები; მკვლევრის დაკვირვებათა რეზიუმეები, წყაროს გაცნობის ნიადაგზე მკვლევრის გონებაში გაჩენილი იდეები, მისაზრებები; მონაცემები, რომლებსაც მკვლევარი ამ წყაროს, სხვა, ანალოგიურ წყაროებთან შედარება-შეპირისპირებით მიიღებს. ერთი სიტყვით, ბარათ-კონსპექტზე წყაროს დამუშავებისას თავჩენილი ნებისმიერი ინტერესის დაფიქსირება შეგვიძლია.



➤ თავში მიეუთითოთ წყაროს (წიგნის, სტატიის) საერთო მონაცემები (ავტორის გვარი, სახელი, გამოცემის ადგილი, წელი და ა.შ.);

➤ ცნობები ავტორზე (თუ იგი მეცნიერულ სამყაროში ნაკლებად არის ცნობილი);

➤ წყაროს ტექსტის რეზიუმე (მოკლე შინაარსი განხილული საკითხების, პრობლემის ჩვენებით);

➤ ვრცელი ამონაბოდეები. ციტირებისთვის განკუთვნილი ტექსტი აუცილებლად ბრჭყალებში და გვერდის მითითებით ამოიწერება. ამით მკვეთრად განსწავლდება ციტატა და პარაფრაზი;

➤ მკვლევრის შთაბეჭდილებები და დაკვირვებები.

➤ ასეთი შთაბეჭდილება-დაკვირვებები ბარათ-კონსპექტის თავშიც შეიძლება იყოს, შუამიც, ბოლოშიც, ოღონდ, ბუნებრივია, შესაბამისი გრაფიკული განმასწავლებელი ნიშნებით გამოიჩინება (განცალკევდება);

➤ მითითებები საკვლევი პრობლემის ანუ ჩვენი სამეცნიერო ნაშრომის სამუშაო გეგმის რომელიმე პუნქტს უკავშირდება, თუ მთლიანად საკვლევ პრობლემას. ეს, ბუნებრივია, შესაბამისი პირობითი ნიშნით აღინიშნება.

ბარათ-კონსპექტების ერთი ღირსება ისიცაა, რომ მასში თავმოყრილი ინფორმაციის გამოყენება მეცნიერული კვლევის ნებისმიერ ეტაპზეა მოსახერხებელი. მაგალითად, გავასრულეთ სამეცნიერო ნაშრომი, უკვე გადათეთრებანე უნდა გადავიდეთ, გადავათვალიერეთ ჩვენი კარტოთეკა და აღმოვაჩინეთ გამოუყენებელი საინტერესო ბარათ-კონსპექტი, დაფრწომუნდით, რომ რაღაც მნიშვნელოვანი გამოგვჩნდა. როგორ უნდა მოვიქცეთ? ბარათ-კონსპექტი საშუალებას გვაძლევს:

➤ მოვძებნოთ ჩვენი ნაშრომის ტექსტში სათანადო ადგილი და ჩავამატოთ;

➤ საჭიროდ აღარ მივიჩნიოთ და გვერდზე გადავდოთ;

➤ ჩავიტანოთ ტექსტივემა (ან ტექსტილიმა) შენიშვნაში და

ამით მკითხველს ვაჩვენოთ, რომ საკითხს ვიცნობთ, მაგრამ მოცუ-  
ბულ ეტაპზე მისი განხილვა მიზანშეწონილად არ ვცხადებთ.

ბარათ-კონსპექტს ამას თუ იმ თვალსაზრისით კაპიტალდაბან-  
დებისაგან უწოდებენ, რადგან მომავალში შესაძლოა სხვა თემებზე  
მუშაობისთვის გამოვვადგეს. წყაროებზე მუშაობა რთული, ხანგრ-  
ძლივი და ფრიად შრომატევადი პროცესია. სირთულეს აქ წყარო-  
ში გადმოტყუილი შინაარსის გაზრება-გათავისება ქმნის.

მართალია, წყაროთა უმეტესობა თქვენთვის ასე თუ ისე (თუნ-  
დაც ინტერესთა დონეზე) ნაცნობია, დაახლოებით ისიც იცით წი-  
ნასწარ (წყაროს სათაურის მიხედვით), რაზეა საუბარი მასში, მაგრამ  
ყველა წყარო შინაარსობრივად ერთნაირად ვერ აღიქმება. ამის  
მიზეზი, ერთი მხრივ, განხილულ საკითხთა აზრობრივი სირთულეა,  
მეორე მხრივ, წყაროს ავტორის აზრობრივი მანერა, კვლევადიე-  
ბის სისტემა, სტილი – სიმძიმე, ღვაწაჩნილობა. ამის გამო აზრ-  
თუ იშვიათად აზრის გამოსატანად წყაროს ერთჯერადი, თუნდაც  
საფულდაფულთ წაკითხვა საკმარისი არ არის.

წყაროებზე მუშაობის ხანგრძლივობა, უპირველესად, მათი სიმ-  
რავლით არის განპირობებული, ამასთან კარგა დროს ცალკეული  
წყაროს კითხვა-დამუშავებაც საჭიროებს ხოლმე, იმიტომ, რომ დი-  
დია მოცულობით.

წყაროს გაცნობა-დამუშავება შრომატევადი კი იმ „უბრალო“,  
მიზეზის „ბრალია“, რომ მისი წაკითხვა გართობას არ გულისხმობს.  
წაკითხვის მიზანია ახალი, მანამდე უცნობი ინფორმაციის (ცოდ-  
ნის) გათავისება, ანუ ახალი ცოდნის საკუთარ ცოდნად ქცევა (არა  
დასწავლა, ანუ იმის დამახსოვრება, რას და როგორ ამბობს წყაროს  
ავტორი, არამედ საკუთარი აზრის ბუნებრივ ნაწილად ქცევა). ეს  
კი, ცხადია, მკვლევრის ინტელექტუალურ მომწიფებას მოიცავს.  
წყაროებზე მუშაობის დაწყებამდე მკვლევარმა საკვლევი საკითხი  
გაცილებით ცუდად იცის, ვიდრე – დასრულებისას. ეს მუშაობა,  
ამდენად, განსწავლის პროცესიც არის. როგორ გამოვიყენოთ წყ-

ართლებზე მუშაობის დრო რაციონალურად? ბოლოში გამოვარჩიოთ უამრავ წყაროთაგან მთავარი და მეორეხარისხოვანი, რათა მთელი ჩვენი ძალისხმევა ამ მთავარი წყაროებისაკენ მიემართოს? ყველა წყაროს საგულდაგულთ გაცნობა-წაკითხვა არა მარტო ძვირფას დროს წაგვართმევს, არამედ დაგვაბნევს, გადაგვექანცავს; ზღვა მასალაში ჩავეკარებოთ, რადგან ისეთი წყაროების დამუშავებაც მოგვინდება, რაც საჭირო არ აღმოჩნდება. გამოსავალი ამ შემთხვევაში სწრაფი კითხვის უნარ-ჩვევების დაუფლებაშია.

რა არის სწრაფი კითხვა? სწრაფი კითხვა წყაროში მთავარის, ძირითადის, არსებითის სწრაფად მიგნება და წაკითხვა... ამ მიზნით კი, უპირველესად, წყაროს სტრუქტურას და გეოგრაფიას უნდა გავეცნოთ, შემდეგ-აზრობრივ საკვანძო აღვიღებთ, საკითხებს, პრობლემებს, აზგუშენებებს. ამასთან წაკითხვის დროსვე შენიშვნა-ჩანაწერები გააკეთოთ და წყარო დროებით გვერდზე გადადოთ. გამორიცხული არ არის, რომ ეს წყარო შემდეგში (თქვენი კვლევის რომელიმე ეტაპზე) დაგჭირდეთ და ხელახლა წაკითხოთ, უფრო დაწვრილებით და საგულდაგულთ.

სწრაფად წაკითხვა რამდენიმე ეტაპს, საფეხურს შეიცავს. ესენია:

– **წყაროს გეოგრაფიის გაცნობა.**

თუ წყარო წიგნია, გკითხულობთ წინასიტყვაობის თითო წინადადებას ყოველი აბზაციდან; შემდეგ ვეცნობით სარჩევს, თავების, ქვეთავების, სარჩევში გატანილი სხვა ნაწილების ნუსხას; ტერმინების, სახელთა, საკვანძო გამოთქმათ საძიებლებს (თუ წიგნში ასეთი საძიებლები მოიპოვება). ბოლოს ვეცნობით ბიბლიოგრაფიას – წიგნის გეოგრაფიის ერთ საინტერესო მხარეს. ვიწერთ გამოჩენილ თარიღებს.

თუ ჩვენი წყარო სტატიაა, მაშინ უპირველესად მის დასკვნას ვეცნობით, შემდეგ ვათვალიერებთ გვერდებს, ვეძებთ საკითხებისა და ქვესაკითხების დასათაურებებს, თუ ასეთი რამ სტატიას აქვს. ბოლოს ვეცნობით ბიბლიოგრაფიას.

– **აზგუშენების არსის გაცნობა.**

ამ მიზნით, უპირველესად წინასიტყვაობის ბოლო პარაგრაფები (აბზაცები) და დასკვნა უნდა წავიკითხოთ. ამ ადგილებში აუცილებლად მივაგნებთ პრობლემასაც და მის გადაწყვეტასაც.

**– წყაროს პრობლემისა და მისი გადაწყვეტის იდენტიფიცირება საკუთარ თეზისთან.**

ამ ეტაპზე იმას ვაჩვენებთ, რამდენად შეესაბამება წყაროს არგუმენტები, დასკვნა საკვლევ პრობლემასზე შემუშავებულ ჩვენს მოსაზრებას, თეზისს. თუ მსგავსება გამოიჩინება, წყაროს გვერდზე გადავდებთ, წყაროში ვეძებთ მთავარი აზრის გამომხატველ საკვანძო ადგილს.

გაგანჯიშებული თვალი ასეთ ადგილს უკლებ ალმოაჩენს, რადგან საკვანძო აზრის შემტველი ადგილები ტრადიციულად ისეთი წყობის წინადადებებით არის გამომხატული, რომლებიც ასე იწყება: „პირველ რიგში“, „მეთრე...“, „მესამე...“ და ა.შ.

**– თემების საიდენტიფიკაციო მასალების პოვნა**

თუ საკვლევ პრობლემის შესახებ უკვე მოგებოვებთ შენიშვნა-ჩანაწერები, მაშინ წყაროს ბიბლიოგრაფიული ინფორმაციის ნუსხა შეადგინეთ. ეს ნუსხა (სია) თქვენს შენიშვნებთან შედარების საშუალებით დაგენმარებათ იმის დადგენაში, ღირს თუ არა ამ წყაროს დაწვრილებით დამუშავება.

**– პარაგრაფების (აბზაცების) დათვალიერება.**

თუ წინა თხზი ეტაპის მითითებებით მანც ვერ დაადგინეთ წყაროს გამოსადეგობა, მაშინ პარაგრაფებს უნდა გადავინთოთ თვალი, განსაკუთრებით პირველ, მეთრე და ბოლო წინადადებებს უნდა გავცნოთ დაკვირვებით. როგორც კი ზემოთ აღნიშნული ხუთი ეტაპიდან ერთ-ერთი დაგაქწმუნებთ წყაროს საჭიროებაში, შემდეგში უფრო გულდასმითა და დაწვრილებით წაკითხვა-დამუშავების მიზნით, წყარო გვერდზე უნდა გადადოთ.

სწრაფად წაკითხვის შემთავაზებული მეთოდიკა დიდად დაგენმარებათ წერის სტრატეგიის შემუშავებაში.

### 4.3. წყაროების დამოწმება

წყაროების დამოწმება წმინდა ტექნიკური საკითხია. ამის მიუხედავად, მას სამეცნიერო კვლევებში თავისთავადი მნიშვნელობა აქვს, რადგან სამეცნიერო ნაშრომის სტრუქტურირების განწყობფელ ნაწილს წარმოადგენს.

ფართო გაგებით წყაროების დამოწმების პრინციპები და წესები ნაშრომის სამეცნიერო აპარატის სისრულესა და სრულფასოვნებას განსაზღვრავს. ეს რაც შეეხება წმინდა ტექნიკურ მხარეს. თუმცა იგი ინტელექტუალური შრომის გონით-აზროვნებით პროცესებზეც ახდენს თავისებურ ზეგავლენას: ხელს უწყობს მუშაობის სისტემურობას, კვლევა-ძიებითი კულტურის სრულქმნას. მას ერთგვარი ფსიქოლოგიური რეგულატორის ფუნქციაც აქვს, რადგან მეცნიერული კვლევის უმთავრესი პრინციპის-სანდოობის კონტროლის იარაღსაც წარმოადგენს.

მკვლევარმა იცის, რომ მისი სიტყვა მაშინაა დამაჯერებელი, როცა ყოველი საბუთი (არგუმენტი) წყაროებზეა დამყარებული, რაც მთავარია, ნებისმიერ დროს შეუძლია შეამოწმოს ამ წყაროების ნამდვილობაც და კომპეტენტურობაც. თავისთავად მკვლევარმაც კარგად იცის, რომ მკითხველს ეს შეუძლია (დაინტერესებული მკითხველი ამას ჩვეულებრივ აკეთებს კიდევ) და ამიტომ, როგორც იტყვიან, თავს ზედმეტის უფლებას ვერ მისცემს, რაც უნდა დიდი იყოს ცდუნება.

ამ საკითხისადმი გამორჩეული ყურადღება იმ მხრივაც გემატება, რომ საბჭოურ სივრცეში, მეცნიერულ ძიებათა პრაქტიკაში სხვა სტანდარტები იყო დამკვიდრებული. ვერ ვიტყვი, რომ ისინი მოწყვეტილი იყვნენ გარესამყაროს, პირიქით, საერთაშორისო მეცნიერული კვლევების ტრადიციებს ემყარებოდნენ, მაგრამ ძირითადად ერთი (იშვიათად, ორი-სამი) სტანდარტი გამოიყენებოდა (რაც ჩიკაგოს სტანდარტის სახელწოდებითაა ცნობილი).

დღეს დასავლურ (ევრო-ამერიკულ) სამეცნიერო სივრცეში ინ-



ტეგზირება ახალი სტანდარტების ცოდნა-სარგებლობას გვაფალ-  
დებულებს.

ჩვენი წიგნის წინა თავიდან უნდა გავიხსენოთ, რომ სამეცნიერო  
ნაშრომი რამდენიმე ტიპის წყაროს ეფუძნება:

- პირველად წყაროს, ანუ იმ წერილობით თუ სხვა სახის ინფორმაციას, რომელსაც ვიკვლევთ;
- მეორეულ წყაროს, ანუ საკვლევი პირობების აღრე-  
ული შესწავლის შედეგების ამსახველ სამეცნიერო ნაშ-  
რომებს;
- ვიცით, რომ არსებობს მესამეული წყაროები, რომ-  
ლებიც არსით მეორეულ წყაროებს წააგავს.

წყაროთა თითოეული ტიპის დამოწმება თავისებური წესით ხდება.

### ● რას ნიშნავს წყაროს დამოწმება?

წყაროს დამოწმებას, მითითებას, დოკუმენტირებას (ინგლისურში  
referencing, citing, documenting) უწოდებენ.

წყაროს მითითებით მკვლევარი მკითხველს აკვლიანებს, უჩვენ-  
ებს, საიდან მთაქვს ფაქტები, მონაცემები ციფრებისა თუ პარა-  
ფრაზების ფორმით. ამით არა მარტო მეცნიერული ინფორმაციის  
სანდოობის საკითხი წყდება, არამედ სისავსისაც, რადგან წყარო-  
თა აღსრულება-მითითებით უფრო სრული წარმოდგენა გვექმნება  
მეცნიერების ჩვენთვის საინტერესო სფეროში დაგროვილი ცოდნის,  
მიმდინარე კვლევებისა და განვითარების პერსპექტივების შესახებ.

დღეისათვის მეცნიერებაში წყაროთა დამოწმების საყოველ-  
თაოდ აღიარებული სტანდარტები (წესები) მოქმედებს. მათი ერთ-  
ობლიობა სისტემებს ქმნის. სხვადასხვა მეცნიერების სფეროში  
განსხვავებული სისტემებია მიღებული. მათ წყაროთა მითითების  
ანუ დოკუმენტირების სტილს უწოდებენ.

- ჰუმანიტარულ მეცნიერებათა სფეროში დამკვიდრებუ-  
ლია MLA სისტემა ანუ სტილი;
- ისტორიის მეცნიერებებში-„ჩიკაგოს“ სტილი;

➤ **სოციალურ მეცნიერებებში-APA სტილი.**

ამ სტანდარტების გარდა, მათგან ნიუანსობრივად განსხვავებული სისტემებიც არსებობს. ასეთი სტილები უმთავრესად ცალკეულ გამომცემლობებს, სამეცნიერო ჟურნალებისა თუ პერიოდული გამოცემების რედაქციებს აქვთ. თუმცა წყაროთა მითითების სტილთა სიმრავლე არანაირად არ ზღუდავს მათი პრაქტიკული გამოყენების საზღვრებს და პრინციპულად „უცნობ“ მეცნიერებათა სფეროებისთვისაც მისაღებია.

● **წყაროთა მითითების პრინციპები:**

წყაროების დამოწმების სტილური მრავალფეროვნების მიუხედავად, წყაროს მითითების პრინციპი თბილისის დიპლომატიის პრინციპისაგან შედგება:

➤ **შიდა ტექსტური დამოწმება (მითითება);**

➤ **სრული ბიბლიოგრაფიული ინფორმაცია.**

შიდა ტექსტური დამოწმება წყაროთა მითითების უფრო ტრადიციული პრინციპია და სამეცნიერო ნაშრომის ტექსტზე პირდაპირ არის მიბმული, – ტექსტშია ჩართული. ამის გამო იგი ჩვეულებრივ მოკლეა, რათა არ დააბრუნოს ნაშრომის ტექსტის მთლიანობა.

შიდა ტექსტური მითითების გრაფიკული ფორმებია:

➤ **ციფრული;**

➤ **ფრჩხილებში ავტორის მითითებით;**

➤ **ფრჩხილებში ავტორის, წყაროს გამოცემის წლისა და დამოწმებული გვერდის მითითებით.**

➤ **ციფრული:**

აღნიშნული პრინციპები პირველად ივ. ჯავახიშვილმა შეისწავლა [1].

➤ **ფრჩხილებში ავტორის მითითებით:**

„ნისლი ფიქრია მთებისა, იმით კაცობის გვირგვინი“ (ვაჟა).

➤ **ფრჩხილებში ავტორის, წყაროს გამოცემის წლისა და გვერდის მითითებით:**

„ერთი ენის გზამკაცია ვერ იქნება მეორე ენის გზამკაცის თარგმანი: „ერთი ქალაქის გვერდის მიხედვით ვერ დაფათვალისებრ (ვერ გავეცნობით) მეორეს“ (არნ. ჩიქობავა, 1968, 010).

● **სრული ბიბლიოგრაფიული ინფორმაცია**

შიდა ტექსტური დამოწმება სრული ბიბლიოგრაფიული ინფორმაციის ნაწილია, წყაროა, სრული ბიბლიოგრაფია კი მისი ნაწილი, წყარო. მკთველი შიდა ტექსტური დამოწმების მეშვეობით სწორედ სრულ ბიბლიოგრაფიაში ადგენს წყაროს ზუსტ მისამართს.

ბიბლიოგრაფიული ინფორმაცია მოიცავს ცნობებს იმის თაობაზე, თუ სად, როდის, რომელმა გამომცემლობამ გამოსცა წყარო (წიგნი, სამეცნიერო კრებული, მონოგრაფია და ა.შ.)

ეს ბიბლიოგრაფიული ინფორმაცია, როგორც წესი, განთავსებულია წიგნის გვერდის ქვედა ნაწილში (ძირითადი ტექსტისაგან გამოყოფილია მოკლე უწყვეტი ხაზით), ან სამეცნიერო ნაშრომის (წიგნის, სტატიის...) ბოლოს.

გვერდის ბოლოს ბიბლიოგრაფიის განთავსების ადგილს სქოლიოს უწოდებენ (**ბერძნული სიტყვაა-scholion და ნიშნავს: შენიშვნას, განმარტებას, დამატებით ტექსტს**).

შიდა ტექსტური დამოწმება და სრული ბიბლიოგრაფიული ინფორმაცია ერთმანეთზე ნუმერაციის პრინციპითაც არის მიბმული. თუ შიდა ტექსტური დამოწმება ნუმერირებულია (ნუმერაციის პრინციპითაა შესრულებული), მაშინ ბიბლიოგრაფიაზე იმავე ნუმერაციით არის გაწყობილი. თუ შიდა ტექსტური დამოწმება ავტორის გვარ-სახელის პრინციპს ემყარება, ბიბლიოგრაფია ანბანზეა დალაგებული-ავტორის გვარის პირველი ასოს მიხედვით.

● **სქოლიო**

სქოლიო გვერდის ბოლოში დართული ინფორმაციაა: განმარტება-ავტორის, წყაროს მითითება, ან ძირითადი ტექსტის დაზუსტე-

ბა, რასაც ჩვეულებრივ შენიშვნა ჰქვია. შენიშვნაში ათავსებენ ისეთ დამატებით ინფორმაციას, ან კომენტაჲს, რომელსაც ძირითად ტექსტში ვერ ეძებნება ადგილი, მოცულობის ან სათქმელიდან გადახვევის ხიფათის გამო.

შენიშვნები დიდი მოცულობის შემთხვევაში შეიძლება ნაშრომის კონკრეტული თავის, ქვეთავის ან პარაგრაფის... ბოლოსაც განთავსდეს.

ასე რომ, შენიშვნას ჩამდენიმე ფუნქცია აქვს. იგი მიუთითებს:

- ციტატის წყაროზე;
- მკვლევრის მოსაზრების განმამტკიცებელ დამატებით წყა-როზე;
- მკვლევრისა და სხვა ავტორის პარალელურ ადგილებზე (ასეთ შემთხვევაში შენიშვნის დასაწყისში წერენ: „ცფრ.“ ან „მდრ.“ და მიუთითებენ მსგავს პასაჟზე);

- შენიშვნა ადასტურებს ძირითად ტექსტში გამოთქმულ აზრს, ამ მიზნით შეიცავს ისეთ ციტატასაც, -დამატებით აზრუმენტს, რომლის ჩასმა ძირითად ტექსტში მიზანშეუწონელია, რადგან სათქმელიდან გადახვევას იწვევს;

- შენიშვნაში განივრცობა (ღრმავდება) ძირითადი ტექსტის აზრი: აქ შეიძლება იყოს ვიწრო პოლემიკაც ძირითადი ტექსტის რაიმე დებულებასთან, ან აზრის განვითარების კონტეფცია. ასეთი ინფორმაციის შენიშვნაში განთავსება, ბუნებრივია, ძირითადი ტექსტის განტვირთვაა.

- შენიშვნაში შესაძლებელია ძირითადი ტექსტის რაიმე იდეის კორექტირება.

როცა მკვლევარი დაწმუნებულია საკუთარი მოსაზრების სისწორეში, მაგრამ სხვისგან მაინც ვარაუდობს თპონირებას, საკუთარ აზრს აზუსტებს, ხვეწს „შენიშვნა-დაზუსტების“, „შენიშვნა-პოლემიკის“ ფორმებით.

- შენიშვნა გამოიყენება უცნოენოვანი სიტყვების, ფრაზების თარგმანის მისათითებლად (ასეთ ღრთს ძირითად ტექსტში უცნოენოვანი ფრაზა თავსდება, შენიშვნა-სქოლიოში-თარგმანი, ან პირიქით);

შენიშვნები ერთიანი პრინციპით განლაგდება სამეცნიერო ნაშრომში.

სქოლიოში ყოველ გვერდს შენიშვნების ცალკე ნუმერაცია ახლავს, თუმცა შეიძლება ერთიანი ნუმერაციაც (განსაკუთრებით ერთი თავის ფარგლებში). გვეთნდეს. თუ ნაშრომს შენიშვნები ასეთი წესით აქვს დაბეჭდილი, სრული ბიბლიოგრაფია ანბანის პრინციპით უნდა გაიწყოს.

იმ შემთხვევაში, თუ წყაროთა დამოწმების სხვადასხვა პრინციპს გამოვიყენებთ (შიდა ტექსტურ მითითებას ავტორის გვართ, წლით და სქოლიოს გვერდებს ბოლოებში), ბიბლიოგრაფია შიდა ტექსტური დამოწმების ციფრების შესაბამისად უნდა დაგვალაგოთ, რომელთა მიხედვით მკითხველი წყაროს ამ ციფრებით (ნომრებით) დაუწყებს ძებნას.

● **წყაროს დამოწმება, რომლისაც ერთზე მეტი ავტორი ჰყავს:**

თუ წყაროს ორი ავტორი ჰყავს, შიდა ტექსტურ მითითებაში ორივე უნდა წარმოვანინოთ (მაგალითად, კ. კეკელიძე და ალ. ბაჩანიძე, 1963). თუ ნაშრომს ორზე მეტი ავტორი ჰყავს, მხოლოდ პირველ (მთავარ) ავტორს ვუთითებთ, შემდეგ ვწერთ „და სხვ.“ (et al), მაგალითად, ივ. ჯავახიშვილი და სხვ., 1928;

ამ შემთხვევაში პრინციპული მნიშვნელობა აქვს ავტორთა თანამიმდევრობის დაცვას. მათი გვარების გადაადგილება არ შეიძლება. წინ ყოველთვის მთავარი ავტორის გვარი იწერება და ასევე ვიმოწმებთ.

➤ **უავტორო (ანუ სხვადასხვა მკვლევართა სტატიების შემცველი) წიგნების დამოწმება:**

თუ წიგნი სტატიების კრებულია (ან სახელმძღვანელოა, რომელსაც ავტორები კი არა ჰყავს, არამედ შემდგენლები), უნდა მივუთითოთ წიგნის გამომცემელი ორგანიზაცია, ან გამომცემლობა (მაგალითად, საქართველოს ტექნიკური უნივერსიტეტი (სტუ) ან გამომცემლობა „ტექნიკური უნივერსიტეტი“). თუ წიგნს არც ასეთი მონაცემები გააჩნია, მაშინ მხოლოდ წიგნის სათაური უნდა მივუთითოთ (მაგალითად, „ილიას კრებული“).

მსგავსი პრინციპით უნდა დავიმოწმოთ ინტეგრეტიდან მოძიებული წყაროები.

● **მეტრეული და მესამეული წყაროების დამოწმება.**

იმ შემთხვევაში, როცა რაიმე ინფორმაციის პირველწყაროზე ხელი არ მიგვიწვდება და იძულებული ვართ სხვის მიერ დამოწმებულით ვისარგებლოთ, ეს სხვა ავტორი უნდა დავიმოწმოთ, თუნდა აღვნიშნოთ, რომ პირველწყაროს მისი ნაშრომის მიხედვით მივუთითებთ. მაგალითად, ლეონტი მროველის „ქართლის ცხოვრებაში“ გამოთქმული აზრი დამოწმებული აქვს ივანე ჯავახიშვილს წიგნში „ქართველი ერის ისტორია“. ჩვენ ლეონტი მროველის „ქართლის ცხოვრება“, რაღაც მიზეზით (ან შინ არ გვქონდა, ან ბიბლიოთეკაში იმ მომენტში არ აღმოჩნდა და მისთ.), ხელთ ვერ ვიგდეთ, ამიტომ იძულებული ვართ ლეონტი მროველის აზრი ივ. ჯავახიშვილის ნაშრომის მიხედვით დავიმოწმოთ. ტექსტუალურად და გრაფიკულად ეს ასე უნდა განვახორციელოთ:

ლეონტი მროველი, IXს, წიგნიდან: ივ. ჯავახიშვილი, ქართველი ერის ისტორია, I, 1928.

● **სრული ბიბლიოგრაფიული ინფორმაციის ნუსხის შედგენა:**

სრული ბიბლიოგრაფია აუცილებელია ნაშრომში გამოყენებული წყაროების ერთიანობაში გასააზრებლად. აქ ისიც არის გასათვალისწინებელი, რომ იგი უფრო სრულ ცნობებს შეიცავს, მაგ., როცა ძირითად ტექსტში უცნოვნოვანი წყაროების ციტირებას ვაზღვნთ, სქოლიოში მხოლოდ თრიგინალს ვუთითებთ, ბიბლიოგრაფიაში კი თარგმანიც ემატება (რასაკვირველია, თუკი არსებობს).

საერთოდ, ბიბლიოგრაფიის შედგენა-გაფორმების ერთიანი სისტემა არ არსებობს. დღეს მსოფლიოში ხუთი ასეთი სისტემაა გავრცელებული. იმის შესაბამისად, თუ რომელი უფრო მოსახერხებელია, ზოგი სისტემა (მაგ., ამერიკული) საერთაშორისო მნიშვნე-

ელთბისაა, ზოგი (მაგ., გერმანული) უფრო კონკრეტულად, ერთი ქვეყნის ფარგლებშია მიღებული. თუმცა ისიც უნდა ითქვას, რომ განსხვავება ამ სისტემებს შორის ძალიან უმნიშვნელოა, პრინციპულ ხასიათს აზრებს, შეეხება მხოლოდ ბიბლიოგრაფიის ნუსხაში წყაროს მონაცემების წარმომჩინის ვიზუალურ მხარეს, (მონაცემთა განსხვავებული შრიფტებით გაფორმებას). ამიტომ პრაქტიკულ გამოყენებას ეს განსხვავებანი პრინციპულად ხელს ვერ უშლის.

აღნიშნულის გარდა, სხვაობას (და ამით მთლიანად სისტემის არასასურველობას) განაპირობებს მონაცემთა შესახებ ინფორმაციული სიმწიბრე.

ამიტომ ამ ხუთივე სისტემის სრული აღწერა-დახასიათება აქ გაუმართლებლად მიგვაჩნია. დეტალურად კი ბიბლიოგრაფიის შედგენის პრინციპებს საყოველთაოდ მიღებული სისტემების მაგალითზე ცხადვით.

1. ბიბლიოგრაფია იწყება ახალი გვერდიდან. მას ასეთი სათაური უკეთდება:
  - „გამოყენებული ლიტერატურა“ ან:
  - „გამოყენებული წყაროები და ლიტერატურა“ ან:
  - „ბიბლიოგრაფია“;
2. ბიბლიოგრაფია ლაგდება ანბანის რიგზე. ავტორების, გამომცემლების ან სათაურების მიხედვით.
3. პირველი სტრიქონი გვერდის მარჯვენა კიდიდან უნდა დაიწეროს, სხვა დანარჩენი შეწყულად ერთი აბზაცის ტოლ მანძილზე;
4. სტრიქონები ერთმანეთისაგან თბი ინტერვალით უნდა იყოს დაშორებული;
5. ვებ-გვერდის გადატანა სტრიქონიდან სტრიქონზე გადატანის ნიშნის გარეშე ხდება, რადგან გადატანის ნიშანი – „-“ ინტერნეტში სხვა დატვირთვის ატარებს და მისამართის აღრევას გამოიწვევს;

6. ავტორის გვარ-სახელი ჩვეულებრივი შრიფტით იწერება, ნაშრომის სათაური-განსხვავებული (მუქი), ან ხაზგასმული შრიფტით;
7. კრებულში დაბეჭდილი სტატია ასე აისახება: ჯერ სტატიის ავტორის გვარი, შემდეგ სტატიის სათაური (ბრჭყალებში), შემდეგ იწერება სიტყვა „კრებულში“, შემდეგ ამ კრებულის სათაური, რომელიც მუქი ან ხაზგასმული შრიფტით იწერება;
8. კონფერენციის, კონგრესის, სიმპოზიუმის მასალებში დაბეჭდილი მოხსენება ბიბლიოგრაფიაში ასე შეაქვთ: ჯერ მოხსენების ავტორის გვარი, შემდეგ მოხსენების სათაური (ბრჭყალებში), შემდეგ სამეცნიერო ფორუმის ჩატარების ადგილი (ქვეყანა, ქალაქი, მასპინძელი ორგანიზაცია), შემდეგ თარიღი, მუქი ან ხაზგასმული შრიფტით, შემდეგ მასალების გამოცემის ადგილი და თარიღი (ჩვეულებრივი შრიფტით);
9. ჟურნალში გამოქვეყნებული სტატიის ბიბლიოგრაფიაში ასახვა ასეთია:

ჯერ ავტორის გვარი (ჩვეულებრივი შრიფტით), შემდეგ სტატიის სათაური (ბრჭყალებში), შემდეგ ჟურნალის დასახელება (მუქი ან ხაზგასმული შრიფტით), ჟურნალის ნომერი, გამოცემის ადგილი, წელი (ჩვეულებრივი შრიფტით).

ახლა ვნახოთ ამ სტილის ყველა ტიპის ბიბლიოგრაფიული ერთეულების მაგალითები:

1. ერთი ავტორის წიგნი:

ბანჯაძე მ.: **ერისთავის ინსტიტუტი საქართველოში**, თბ., 2003

2. ერთზე მეტი ავტორის წიგნი:

კეკელიძე კ., ბარამიძე ა.: **ძველი ქართული ლიტერატურის ისტორია**, თბ., 1989



3. სამეცნიერო კრებულში დაბეჭდილი სტატია:

ლლთნტი რ.: „**ჰიმნოგრაფიული ელემენტი აზნილის შემოქმედებაში**“, კრებულში: **ლიტერატურული ძიებანი**, ტ. XXV, თბ., 2004.

4. კონფერენციის მასალებში დაბეჭდილი მოხსენება:

ჩიქოვანი მ., „**მიჯაჭვული ამირანი**“, საქართველოს მეცნიერებათა აკადემიის ფოლკლორის საკოორდინაციო საბჭოს თბილისის რესპუბლიკური კონფერენციის მასალები, 1956, 20-25 თქტომბერი, თბილისი, 1957.

5. სამეცნიერო ჟურნალში გამოქვეყნებული სტატია:

კოტეტიშვილი ვ.: „ქართული პოეტური ფოლკლორი“, ჟურნ. „**მნათობი**“, № 4-5, 1927

6. გაზეთში გამოქვეყნებული სტატია:

ჯავახიშვილი მის.: „**ჩვენ და ჩვენი თეატრი**“, გაზ. „ცნობის ფურცელი“, 1903, 4-5 ნოემბერი.

7. თნ-ლაინის წყარო:

**Flax, Rosabel. Guidelines for Teaching Mathematics K-12.**

Topeka: Kansas Department of Education, 1979. Database on-line. Available from Dialog, ERIC, ED 178312

8. სადისერტაციო ნაშრომი:

აზაბული გ.: „**ფშავ-ხევსურული სატრფიალო ლექსი**“, სადისერტაციო ნაშრომი ფილოლ. მეცნ. კანდიდატის სამეცნიერო ხარისხის მოსაპოვებლად, თბ., 1971

9. ვებ-გვერდის დამოწმება:

**Peterson, S. L. The Life of Martin Luther. 2002. 24 Jan. 2005**

<<http://www.susanlynnpeterson.com/luther/home.html>>

● **დამოწმების „ჩიკაგოს“ სტილი:**

გაგინსენთ: ეს სტილი გამოიყენება ისტორიისა და ჰუმანიტარულ მეცნიერებათა ზოგიერთ დარგში. პრინციპი: დანომრილი სქოლიოს

მითითება გვერდის ან სტატიის ბოლოს (წიგნში კონკრეტული თავის ბოლოს). სქოლიოში, წყაროს დასახელების გარდა, ჩაიტანება შენიშვნა, კომენტარი.

მაგალითები: შიდა ტექსტური დამოწმება:

ჩვენი წარსულის მაცნე, - წერდა მ. ჯავახიშვილი, - ერთგნული თავისუფლებისათვის თავგანწირვის დაუსრულებელი მოთხოვნაა<sup>3</sup>.

სქოლიოში ვწერთ:

3. მ.ჯავახიშვილი: **რას მოგვიტანს საბედისწერო ტალღა**, გზ. „საქართველო“, №70, 1917.

ბიბლიოგრაფის ნუსხაში კი ასე ფორმდება:

ჯავახიშვილი მ., რას მოგვიტანს საბედისწერო ტალღა, გზ. „საქართველო“, №70, 1917

**„ჩიკაგოს“ სტილის პრინციპები:**

1. ინომრება სქოლიოთ, ბიბლიოგრაფია-არა.
2. სქოლიოს გაფორმება: ავტორის სახელი, მერე-გვარი, ბიბლიოგრაფიაში-ჯერ გვარი, მერმე – სახელი;
3. ნაშრომის სათაური იწერება განსხვავებული შრიფტით;
4. ბიბლიოგრაფიული ერთეულის გაფორმება ერთი ან ერთ-ნახევარი ინტერვალით ხდება, ერთეულები კი ერთმანეთისაგან თბი ინტერვალით არის დამორებული;
5. წყაროს ბინველადი დამოწმებისას მიეთითება გამომცემლობა, წელი და გვერდი;
6. იმავე წყაროს განმეორებით მითითებისას იწერება მხოლოდ ავტორის გვარი, შემოკლებული სათაური და გვერდის ნომერი;
7. ერთი და იმავე წყაროს მიყოლებით დამოწმებისას იწერება „იქვე“ (ლათინური Ibid) და გვერდის ნომერი.
8. ბიბლიოგრაფიის ნუსხაში შეიძლება იმ ლიტერატურის მითითებაც, რომელიც სქოლიოებში არაა დამოწმებული, მაგრამ საკვლევ პრობლემას რაიმე ასპექტით უკავშირდება.

არის საპირისპირო შემთხვევებიც: ზოგჯერ სქოლიოში მითითებულია ისეთი წიგნი (ნაშრომი), რომელსაც საკვლევ თემასთან შორეული კავშირი აქვს. დამოწმება მეათენარისხოვანი ცნობის ფიქსირებისათვის ხდება. ასეთი წყარო შესაძლებელია არც შევ-ტანთ ბიბლიოგრაფიის ნუსხაში.

1. ბიბლიოგრაფია ერთგვაროვანი და სპეციალიზებული უნდა იყოს მეცნიერების კონკრეტულ სფეროში.
2. ბიბლიოგრაფია, რაც შეიძლება, თანამედროვე უნდა იყოს, მეცნიერების უკანასკნელ მიღწევებს უნდა წარმოაჩინდეს.

შენიშნებასა და ბიბლიოგრაფიაზე საუბარი ასეთი მითითებით გვინდა დავასრულოთ: მეცნიერული კვლევების პრაქტიკაში ერთი არასასიამოვნო ფაქტია დაფიქსირებული. ზოგიერთი მკვლევარი (შეგნებულად) „ხუნძლავს“ ნაშრომს სქოლიოებით და ბერავს ბიბლიოგრაფიას, თავისი ნაშრომის მეცნიერული წონის გაზრდისა და საკუთარი ნაკითხობის დემონსტრირების მიზნით. გვანსოვდეს, რომ არასაჭირო ცნობებით, წყაროებით ნაშრომი არაფერს იგებს. პირიქით, გადატვირთვის გამო მძიმდება. ამიტომ ასეთი მანერე ჩვევისაგან თავი, რაც შეიძლება, შიშს უნდა დავიჭიროთ.

## პითხვები და დავალებები:

### სავარჯიშო №1.

- რას ეწოდება წყარო მეცნიერულ კვლევებში?
- რა და რა სახის წყაროებია ცნობილი მეცნიერულ კვლევებში?
- რა პრინციპი უდევს საფუძვლად წყაროთა სახეობრივ კლასიფიკაციას?

### სავარჯიშო №2.

- რა გზები და საშუალებები არსებობს წყაროების მისაძიებლად?
- რა არის კატალოგი და რა სახის კატალოგებია ცნობილი?

### სავარჯიშო №3.

წყაროებზე მუშაობა არ არის ინფორმაციის მექანიკური დაგროვების პროცესი. გაეცით წერილობითი პასუხი კითხვას:

რა მიზანს ისახავს წყაროებზე მუშაობა და რა პრინციპები განსაზღვრავს მის ეფექტურობას?

### სავარჯიშო №4.

- რა მონაცემებს შეიცავს წყაროს ბარათი?

შეადგინეთ თქვენი რომელიმე სახელმძღვანელოს, როგორც თქვენი კვლევის წყაროს, მონაცემების ბარათი.

## თაზო V. კვლევადობის აზროვნებითი პროცესის საფუძვლები

როდესაც თავს მოფუყებით ყველანაირ მასალას – წყაროებს, მონაცემებს – მაგიდა ამონაწერებით, ბარათებით, ქსეროასლებით აგვესება და ამ მასალის მიზანმიმართული დალაგების, ერთიანობაში გააზრებისა და გეგმა-მონახაზის შედგენის დრო დადგება.

ამ დროს საკვლევი თემის არსი ჯერ ცხადად არაა გამოკვეთილი, უფრო ასოციაციური მოსაზრებები გვეძალება, თუმცა უკვე გვაქვს დაუკონკრეტებელი კითხვები. ამიტომ მასალის დახარისხება-დალაგება უნდა დავიწყეთ. დახარისხების პრინციპი კი თქვენი აზროვნების, ლოგიკაა, რომელიც კონკრეტულობას კითხვა-პასუხის მიზნ-შედგენის აზრობრივ სტრუქტურაზე ფიქრით იძენს.

ამიტომ მასალა აღნიშნული პრინციპით მოკლე ჩანაწერების სახით აზრობრივი ლოგიკით უნდა დავალაგოთ. თქვენს თითოეულ კითხვას თქვენივე სავარაუდო პასუხის მონახაზი და მისი დამასაბუთებელი მოძიებული წყარო უნდა მიუერთოთ. ამით პირველი, ერთობ სქემატური თანამიმდევრობაც გავიჩნდებათ.

მაგალითად, კითხვა A-ს მიუსადაგებთ თქვენი სავარაუდო პასუხის მონახაზს, ამას დაუმატებთ ამონაწერს წყაროდან, რაც ამ პასუხის მონახაზს გაუმყარებს საფუძველს, ანალოგიურად დაალაგებთ B, C, D, და ა.შ. კითხვებს.

შეგვიძლიათ ბარათი-კონსპექტები საკვანძო სიტყვა-წინადადეგების ლოგიკური თანამიმდევრობითაც დაალაგოთ. ასეთი გზით გამოაშკარავდება კვლევის ძირითადი საკითხები. ეს საკითხები და მათზე მოქმენილი პასუხების მონახაზები გახდება ჩვენი ნაშრომის სტრუქტურის საფუძველი. პასუხების დალაგება უზრუნველყოფს მთავარ დებულებას – თეზისს. ასე რომ, მთავარი დებულება ამ ლოგიკით იქნება სწორედ პასუხი თქვენს მთავარ კითხვაზე, ანუ იმ კითხვაზე, რომელმაც კვლევის სურვილი აღვიძრათ. სხვაგვარად

რომ ვთქვათ, ეს პასუხი იქნება თქვენი ნაშრომი. ამიტომ ნაშრომის გეგმა ამ პასუხის მყარ დასაბუთებას უნდა დაექვემდებაროს. ეს კი თავისთავად იმასაც ცხადყოფს, რომ კვლევა დასაბუთებას, საბუთების ძებნას ემყარება.

ამ გზაზე კი ყველაზე რთული დაწყებაა. მკვლევარს, მით უფრო დაწყებს, წმინდა ტექნიკურის გარდა, ფსიქოლოგიური ფაქტორიც თრგუნავს, ამუნრუჭებს. მკვლევარი ზღაპრის პერსონაჟივით საბედისწერტ გზაჯვარედინზე იმყოფება. მან იცის, რომ უნდა გააზღვისთ **რადაც, სხვისგან უკვე დადგენილი** და ახალი თქვას. თუმცა სირთულე იმაშია, რომ ამ ახლის აჩსებობას ამ ეტაპზე იგი უფრო გრძნობს, ვიდრე ხედავს. იმასაც გრძნობს, რომ ეს ახალი მხოლოდ მასშია, მის გონებაში; თითქოს ისიც იცის, რაც ჰქვია, რას წარმოადგენს, სახელი კი მაინც ვერ დაუბრძეფია. ამიტომ წინამორბედ მკვლევართა ნაზრვის ზეწოლას ცხადად, მძიმედ და მტკიუნეულად განიცდის. ამ ზეწოლის გარღვევის პირველ ცდაში საკუთარი აზრის უმწიფარობის, სისუსტის განცდა თრგუნავს, ტანჯავს და აწვალებს.

ამ დამთრგუნველობას კი მკვლევარი აღამიანის გენეტიკაში ჩადებული ქმნადობის კოდით ძლევს, რადგან, საბედნიეროდ, ეს ქმნადობის კოდი გენეტიკურად თბტიმისტურ-შეტევეითია. და რაც მთავარია, მისი შეტეება ზეწოლის სიმძიმის პირდაპირპროტოტიულია. სწორედ ამის წყალობით ხერხდება **გარღვევა სიანლეში, ტრადიციულის, ძველის დაძლევა და ახლის შექმნა-დამკვიდრება**.

ეს გარემოება კარგად უნდა გავიცნობიერთოთ და საკუთარი სისუსტის შეგრძნებამ ქელი აზრ უნდა მოგვანრეგინოს წინამორბედ მკვლევართა წინაშე, ფარ-ხმალი აზრ უნდა დაგვანრეგინოს, პირველი, თუნდაც სუსტი, იჭვანრევი ნაბიჯი კვლევისკენ აუცილებლად უნდა ვადავდვით. განა ჩვენი პირველი ფენისგადადგმა ასეთივე სუსტი, იჭვიანი და რიდიან-კრძალვიანი აზრ იყო?

ამიტომ ამ საწყის, მაგრამ საბედისწერო ეტაპზე ჩვენი **უძრავი ქონების ამოცანა გონივრული სითამამის გაცნობიერება და წყაროთა ინფორმაციებზე დამყარებით მათი დამთრგუნველობის დაძლევაა.**

მასალას თუ ზემოთაღნიშნული პრინციპებით დავაღვატებთ, ამით ჩვენი მომავალი ნაშრომის პირველ კონტურს შევქმნით. ამის შემდეგ ამ კონტურში გამოვეყოფთ მთავარ კითხვას, რომელიც საკვლევი პრობლემის აჩსს, თქვენი ჰიპოთეზის შინაარსს გამოხატავს. ამ კითხვას მოვუქცევთ განსჯის ცენტრში და ფიქრს მისი დასაბუთების ძიებისკენ წარვმართავთ.

## 5.1. თეზისი

ახლა თბიოთდე სიტყვა იმზედატ უნდა ვთქვათ, რის დასაბუთებასაც ვცდილობთ კვლევის პროცესში. ესა ჩვენი **კითხვის საფუძველზე ჩამოყალიბებული მოსაზრება**, უფრო ზუსტად, დებულება. ასეთ დებულებას, ჩვეულებრივ, **თეზისი ეწოდება.**

**თეზისი, მამასადლე, ისეთი დებულებაა, რომლის ნამდვილობას, – ჭეშმარიტებას დასაბუთება სჭირდება.** დასაბუთების ლოგიკურ საბუთს კი – **არგუმენტი.** თეზისი და **არგუმენტი მეცნიერული კვლევის უძრავი მასალაა.**

თეზისი ყველაზე სრულყოფილად ასახავს მკვლევრის ნიჭიერებას, მიღწევებს, კვლევაში შეტანილ წვლილს.

- **თეზისი სამ მოთხვენას უნდა აკმაყოფილებდეს, უნდა იყოს:**
  - **შინაარსობრივად – არსებითი;**
  - **აზრობრივად – თრიგინალური;**
  - **ფორმალურად – კონკრეტული.**

თეზისმა მკითხველში ინტერესი უნდა აღძრას, აუცილებლად უნდა დაბადოს კითხვა – რატომ?

მაგალითად, ნაშრომში ასე დაფიქსეთ: „ჩვენს ნაშრომში შევისწავლეთ XX საუკუნის 10-20-იანი წლების ქართული პოეზია და გალაკტიონ ტაბიძის როლი მისი თავისებურების განსაზღვრაში“. ამგვარი წინადადება მკითხველს ინტერესს ნაკლებად აღუძრავს, რადგან არ შეიცავს კითხვას – რატომ? შეისწავლე და ღმერთმა შეგარგოსო, – იტყვის.

მაგრამ თუ ამ თენისს ასე ჩამოვყალიბებთ: „XX საუკუნის 10-20-იანი წლებში ქართულ პოეზიაში სრულიად ახალი მხატვრულ-ესთეტიკური პრინციპები გაჩნდა და მათ დამკვიდრებაში მნიშვნელოვანია გ. ტაბიძის წვლილი,“ მკითხველს ბუნებრივი ინტერესი აღუძვრება როგორც ახალი მხატვრულ-ესთეტიკური პრინციპებისადმი, ისე გ. ტაბიძის მიერ შეტანილი წვლილისადმი, გაჩნდება კითხვა – რატომ?

➤ **თენისის თრიგინალურობა:**

თენისი თრიგინალური უნდა იყოს, სიხალეს უნდა შეიცავდეს, ისეთს, რაც მკითხველს თვალსაზრისს შეუტყველის:

➤ **თენისის კონკრეტულობა:**

თენისში მითითებული უნდა იყოს ის თემა, რომელიც თქვენს ნაშრომში იქნება განხილული. უნდა გამოჩნდეს ის საკვანძო სიტყვებიც, რომლებზედაც მკითხველმა შემდეგში უნდა გაამახვილოს ყურადღება.

მაგალითად, ასეთი დებულება გვაქვს:

„ტექსტოლოგია სოლ. ყუბანეიშვილმა წარმოგვიდგინა როგორც დამოუკიდებელი მეცნიერება, რომელსაც აქვს თავისი კვლევის საგანი და თავისი მუშაობის მეთოდი“.

აქ საკვანძო სიტყვები იქნება: **ტექსტოლოგია, როგორც დამოუკიდებელი მეცნიერება; თავისი კვლევის საგანი; თავის მუშაობის მეთოდი.** იმიტომ, რომ უკვე ცხადია, ნაშრომში ამ საკითხებზე იქნება მსჯელობა.



## 5.2. აკრედიტაცია

აზრის საბუთიანობა ადამიანთშორისი კომუნიკაციის საფუძველთა საფუძველია. ადამიანი ყოველდღიურ ცხოვრებაში უამრავ პირობებში აწყდება და წყვეტს; წყვეტს, დამოუკიდებლად ან სხვათა დახმარებით; წყვეტს სიტყვითა და საქმით.

უძრავი ტერიტორია თვითონ ადამიანის საზღვარიც კი კითხვა-პასუხის ფორმით აზრის გამოთქმა და მისი დასაბუთებაა.

წარმოდგინეთ ასეთი სიტუაცია:

**I პიროვნება:** სად ისვენებ ამ ზაფხულს? – კითხვა უკვე შეიცავს პირობებს. ესაა დასვენების ადგილის რეკვირ.

**II პიროვნება:** ალბათ, აზრად. წინაშე მუშაობა უნდა დავასრულო. ჩამოყალიბდა თვისი: ვერ დავისვენებ წინაშე წერის გამო.

**I პიროვნება:** ერთ თვეში წინაშე დაწერას მოასწრებ? I პიროვნება ითხოვს თვისის დასაბუთებას.

**II პიროვნება:** მოვასწრებ, რადგან ისეთი ნაწილი დამჩნა დასაწყისი, რაზედაც უამრავი მასალა მაქვს. აქ წარმოდგენილია საბუთი.

**I პიროვნება:** უამრავი მასალა განა მეტ დროს არ საჭიროებს? პირველი პიროვნება იმას არკვევს, თუ რით ამაგრებს მოსაუბრე თავის არგუმენტს.

**II პიროვნება:** მართალია, მაგრამ მასალას კარგად ვიცნობ. მეორე პიროვნება საბუთს ამაგრებს ზოგადი თვისით.

**I პიროვნება:** თუნდაც ნაცნობი, უამრავი მასალა მეტ დროს საჭიროებს, რადგან ყველა ავტორთან უნდა დამყარო მიმართება. პირველი პიროვნება მიუთითებს საწინააღმდეგო ფაქტზე.

**II პიროვნება:** ავტორთა მოსაზრებებს ისე საფუძველიანად ვიცნობ, დამატებითი კვლევა აღარ დამჭირდება. მეორე პიროვნება აკონკრეტებს არგუმენტს.

მაგრამ ერთია ბუნებრივი საზღვრის ფორმით საკუთარი აზრის დასაბუთება, აზრის გაცვლა-გამოცვლით და სხვა დასაბუთება მეტნიერულ კვლევებში.

ყოველდღიურ ურთიერთობებში აზრის გაცვლა-გამოცვლა თავისი აზრით თვალსაზრისით დაპირისპირებაა, კამათია. ყოველი მხარე საკუთარი მოსაზრების დამადასტურებელ არგუმენტებს ეძებს, ბოულთბს, მოიძარჯვებს. მაგრამ ასეთი არგუმენტების შედეგი, როგორც წესი, აზრც კონსენსუსია, აზრც შენედულებათა ცვლა და საბოლოოდ ერთ თვალსაზრისზე დადგომისა მეორის უაწყეთის ხაზჯზე. ასეთ აზრთა სხვადასხვაობას, კამათს სხვანაიბი დასასრული აქვს. **აქ ერთი აუცილებლად მოგებულია, მეორე-წაგებული.** მიზნი ასეთი დასასრულისა ისაა, რომ აზრთა გაცვლა-გამოცვლითი ფორმის კამათს (აზრთა დაპირისპირებას), ჩვეულებრივი საუბარი რომ ჰქვია, თავისი ლთგიკა აქვს, მაგრამ აზა აქვს წესები (კანთები). აქ მთავარია მიზანი და ყველაფერი მიზნის მიღწევას ემსახურება: დამარწმუნებლთა, ზეწოლა, ცუდლუტობა-ემმაკობის მთელი აზსენალი...

მეტნიერულ კვლევებში კი საქმე სხვაგვარად დვას. მიზანი სრულიად განსხვავებულია. აქ მთავარია თბთნეტის (ანუ მკითხველის) დაწმუნება, მისთვის, დასაბუთების საფუძველზე, თვალსაზრისის შეცვლაა. ამის მიღწევა კი ერთი გზით აზის შესაძლებელი: მკვლევარმა უნდა შექმნას აზალი, ღირებული აზრი, რომელიც მკითხველს დააინტერესებს და მკვლევარს ამ აზრის დასაბუთებას მოსთბვს. დასაბუთება კი მკვლევარმა გონიერულად უნდა აავთს, ისე, რომ მარტო საკუთარი აზრი კი არ დაიცვას, აზამედ მკითხველი იმ დთნემდე დაარწმუნოს, რომ **თანამოაზრედ, მომხრედ აქციოს.** ამისთვის კი ყველანაიბად უნდა მთემზადოს, უნდა გაითვალისწინოს მკითხველისგან მოსალოდნელი შეკითხვები და იფიქროს საგარბუდო პასუხებზე, საკუთარი აზრის დასაბუთებაზე აზსნა-განმარტების გზით და აზა რიტორიკული ხრიკებით. მკვლევარმა მკითხველს უნდა დაანახოს, რატომ იფიქრობს ასე და აზა სხვაგვარად; რატომ აკეთებს ასეთ ლთგიკურ დასკვნებს. ისიც უნდა განტვრიტოს, რომ მკითხველს, შესაძლოა, მისი მოსაზრების

ალტერნატივატა გაუჩნდეს, ასეთ ალტერნატიულ თვალსაზრისზე უნდა ჰქონდეს სავარაუდო პასუხები.

და მანც მთავარი ისაა, რომ მკვლევარმა მკითხველი მისთვის უცნობი ცოდნით არ დათრგუნოს (გაუცნობიერებლის წინაშე ადამიანს ზიდი, შიში იპყრობს და გაუბზის); საკუთარი აზრი თავს არ უნდა მოახვიოს. მკითხველი უნდა დააჩწმუნოს, რომ სამეცნიერო ნაშრომში მას საკუთარ ინტერესთა დაკმაყოფილებაში ეხმარება; რომ მკითხველი მოწინააღმდეგე კი არაა, არამედ სამეცნიერო ნაშრომის თანავეტორია.

არგუმენტი შინააზრსობრივად თრ თემატურ მონაკვეთს შეიცავს: **ინფორმაციის მიღებას და ინფორმაციის გაცემას**. ეს განსაკუთრებით თვალსაჩინოდ დისკუსიაში მჟღავნდება, სადაც არგუმენტი თავისებურად მუშათბს: დისკუსიის მონაწილე კვალიფიცირებულად გზონბს თავს, ზადგან ისეთ კითხვებს სვამს, ზაც კარგად იცის; იცის, ზატომ დასვას კითხვა და ზოგორ. მეცნიერულ კვლევებში კი მკვლევარი მარტო კითხვებს კი არ სვამს, არამედ პასუხობს კიდევაც (მკითხველის მაგიერ). ამიტომ მკვლევრის პასუხებმა მისი შეკითხვის სისწორე უნდა დაასაბუთოს.

საერთოდ, **კვლევის დროს საკუთარ თავს ასეთი ტიპური კითხვები უნდა დაგუსვათ:**

1. ზა არის ჩემი თვალსაზრისი?
2. ზა საბუთი (ფაქტი) მომეპოვება?
3. ზით ამართლებს ეს საბუთი ჩემს დასკვნას?
4. ზა უნდა ვთქვა წინააღმდეგობებზე?
5. ზამდენად მყარია ჩემი დებულება?

ამ კითხვების პასუხები ერთიანობაში იქნება თქვენი დასაბუთება, ანუ არგუმენტი.

➤ **არგუმენტი 4 ძირითადი ნაწილისგან (მომენტისგან) შედგება:**

1. დებულება (თვალსაზრისი), ზასაც ვამტკიცებთ;

2. ფაქტი, საბუთი, რაც მას საფუძველს უმაგრებს;
3. ზოგადი პრინციპი (დასაბუთება), რომელიც დებულებასა და საბუთს, ანუ თვალსაზრისსა და სიახლეს ერთმანეთთან აკავშირებს;
4. ზღვარდადება, შემოფარგვლა (კვალიფიკაცია), რითაც დებულება და საბუთი სასურველ დონემდე კონკრეტდება. ანუ მკვლევრის საერთო ცოდნა-განათლების, საკვლევ პირობებში ჩახედულობის, კომპეტენტურობის დონის ჩვენება, რაც არგუმენტს წონას მატებს მკითხველის თვალში.

- **დებულება (თვალსაზრისი) და ფაქტი (სიახლე):** არგუმენტის თბი მნიშვნელოვანი ნაწილია. თვალსაზრისი (იგივე: მკვლევრის მოსაზრება) და სიახლე.
- მკვლევარმა მკითხველს უნდა წარუდგინოს მოსაზრება და ეცადოს მის სისწორეში დარწმუნებას.

მკვლევრის მოსაზრების სიახლე სწორედ ისაა, რითაც მკითხველმა უნდა ირწმუნოს მისი მოსაზრება.

როდესაც მკვლევარი მკითხველს რაიმე მოსაზრებას წარუდგენს, ის დასაბუთებული უნდა იყოს. წინააღმდეგ შემთხვევაში მისთვის ეს უმიზნო, უსაფუძვლო და უსარგებლო ინფორმაცია იქნება, მას არ მიიღებს. მაგალითად, თუ მკითხველს ასეთ მოსაზრებას წარუდგენთ: ასპინძის თქმში რუსებმა სამოკავშირეთ პირობა არ შეასრულესო, ამით, ფაქტობრივად, არაფერს ვეტყვიო, რადგან ამ მოსაზრებას დასაბუთება არ ექნება.

რატა მკვლევარი მკითხველს რაიმე მოსაზრებას სთავაზობს, ამით იმასაც მიანიშნებს, რომ ამ საკითხზე ადრე არსებული თვალსაზრისი უნდა შეიცვალოს. მკითხველი მისთვის ახალ მოსაზრებას იოლად არ უღებს გონების კაზს, ეწინააღმდეგება (ძველი სტერეოტიპის მსხვერვის სირთულის ძალით). ამიტომ მკვლევარს არგუმენტის გაძლიერება სულ ცოტა თბი ელემენტით სჭირდება: ერთი დასაბუთება, მეორე – კვალიფიკაცია.

### 5.3. დსაბჟთება

დსაბჟთება არგუმენტის ზოგადი ელემენტია. იგი ერთმანეთთან აერთებს თვალსაზრისს და სიანლეს, აწყვილებს ლოგიკური ნათესაობის პრინციპით.

დსაბჟთება ცხადყოფს, რამდენად შეესაბამება ერთმანეთს სიანლე და მოსაზრება, ანუ სიანლე მოსაზრებისგან ლოგიკურად გამომდინარეობს თუ არა. დსაბჟთებას თავისებურ ზნობრივ მოდელს უწოდებენ, რომელიც თნ ელემენტს ემყარება. გრაფიკულად ეს მოდელი შეგვიძლია ასე წარმოვიდგინოთ.

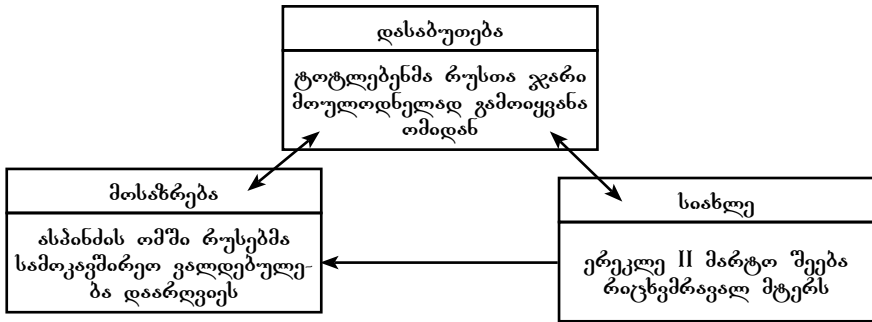

კონკრეტული მაგალითის საფუძველზე:

ყოფით საუბარში ადამიანი თბონენტის მოსაზრებას შეკითხვის საგნად არასოდეს აქცევს, რადგან იგი თავისთავად, ისედაც ცხადია.

მაგალითად, ვამტკიცებთ, რომ წელს ვაშლის კარგი მოსავალი მოგვივიდა და ამ დროს კარგად მსხმოიარე ვაშლის ბაღში ვიმყოფებით. მსმენელი, ბუნებრივია, არ მოგვთხოვს ამ მოსაზრების დსაბჟთებას, იმიტომ, რომ თავისი თვალთ ხედავს ნყოფით დანუნძილულ ხეებს. ამის მიუნედავად, ჩვენი მოსაზრება გარკვეული შეზღუდვით იქნება დსაბჟთებული. კერძოდ, სწორი იქნება ამ კონკრეტულ ბაღთან მიმართებაში. ამის გამთ, ჩვენს მსმენელს, შესაძლოა, მაინც გაუნდეს კითხვა – ყველგან ასეა თუ არა, რადგან ჩვენი მოსაზრება მარტო ჩვენს კარგ მოსავალს კი არ ათვალსაჩინებს, არამედ საერთოდ მიუთითებს კარგ მოსავალზე. ხომ შეიძლება

მეზობელთა ხეხილის ბაღებში სხვა ვითარება იყოს? თუ სხვა ბაღების ინფორმაცია გვექნება მოსაზრების წამოყენების მომენტში, მაშინ იგი სრულიად დასაბუთებული იქნება.

ასე რომ, არგუმენტისადმი შეკითხვები გარდაუვალია. ამიტომ მკვლევარს ესაჭიროება დამატებითი სტრუქტურა, რათა გაამყაროს თავისი არგუმენტი და მკითხველს აზრი შეატყვევინოს. მან თავისი არგუმენტის უფლებამოსილებით უნდა დააწმუნოს მკითხველი მოსაზრების სისწორესა და მისაღებობაში.

თუ მკითხველმა მოსაზრების სიყალბე (დაუსაბუთებლობა) შეამჩნია, იგი ისეთ არგუმენტს მოითხოვს, სადაც მოსაზრება და სიანხლე არა მარტო ზოგადად იქნება სწორი, არამედ სიანხლე მოსაზრებიდან გამომდინარე, ანუ მისით იქნება გამყარებული.

#### 5.4. კვალიფიკაცია

კვალიფიკაცია მკვლევრის გადაწყვეტილების და ამით მისი დამაწმუნებლობის ხარისხს განსაზღვრავს. მკვლევარი არგუმენტით მკითხველს, უფრო ზუსტად მისი გონების აღქმა-გააზრების პოტენციურ შესაძლებლობებს მიმართავს. თუ მკვლევარი მკითხველის ამ შესაძლებლობებს არ გაითვალისწინებს და მისი გონებისთვის დაუძლეველ ცოდნას მიაწვდის, მკითხველი მას ვერ აღიქვამს, რადგან ვერ გაიგებს. ჭეშმარიტი მკვლევარი ყოველთვის ითვისებს ამ გარემოებას. იგი ჭაქტიანად უთანადებს ერთმანეთს არგუმენტის შინაარსსა და მკითხველისგან მისი აღქმა-გააზრების შესაძლებლობებს.

თუ არგუმენტის ელემენტებს – მოსაზრებასა და სიანხლეს – შორის კავშირი არსებობს, მაგრამ გასაგები მხოლოდ მკვლევრისა და მისი მკითხველისთვისაა, ეს მკვლევრის კვალიფიკაციის პრობლემურობის ნიშანი იქნება. მკვლევრის მოსაზრება რომ საყოველთაოდ იყოს მისაღები, კვალიფიკაციის მაღალი დონე უნდა ჰქონდეს.

კვალიფიკაცია მკვლევრის კვლევის შედეგების კანონიერების წარმოჩენას, უწყყმანოდ აღიარებას უზრუნველყოფს.

დიდი მნიშვნელობა აქვს იმას, თუ როგორ განსჯის მკითხველი მკვლევრის აზრუმენტებს, მის გონიერებას, აზროვნებას...

მკითხველს ყოველთვის სურს იმის გაგება, თუ როგორ წარმოიშვა მკვლევრის მოსაზრება, რათა სრულყოფილად გაიზიაროს მისი აზრუმენტი. მკვლევარმა უნდა დააკმაყოფილოს ეს ინტერესი. ე. ი. თავისი მოსაზრება რაც შეიძლება დაწვრილებით დაასაბუთოს ფაქტებით. სწორედ ამ ფაქტების ცოდნაში გამოჩნდება მკვლევრის განსწავლის დონე, კვალიფიკაცია, რაც მისი მსჯელობის მიღების, დაჯერების, მკითხველისგან განიარების საფუძველია.

მკვლევარი მკითხველს კვალიფიკაციით აიძულებს თანამოაზრობას, თანამშრომლობას, მკვლევრისადმი პატივისცემას. ეს უბრალოდ ვერბალური თანამშრომლობა კი არ იქნება, არამედ გაცილებით მეტი – ნდობა, პატივისცემა.

**აზრუმენტი მკითხველის ინტერესის სფეროში ნ ძირითადი ნიშნის მიხედვით ექცევა. ესაა:**

- მართებულობა;
- სიზუსტე;
- საკმარისობა;
- რეპრეზენტატულობა;
- ავტორიტეტულობა;
- განმარტებულობა.

თითოეული ნიშნის შინაარსი, ბუნებრივია, კარგად უნდა გავიცნობიეროთ, რათა სრულფასოვანი აზრუმენტის შექმნისთვის საჭირო ცოდნა და უნარ-ჩვევები შევიძინოთ.

მაშ, ასე:

➤ **მართებულობა:** ნიშნავს ფაქტის (საბუთის) **სისწორეს ანუ უტყუარობას.**

უნდა გვანსოდეს, რომ მკითხველი სხვის საბუთს ეჭვით უყურებს, გონების თვალთ ჩნრეკს და თუ სულ მცირე უზუსტობა მაინც აღმოაჩინა, მთელ მსჯელობას უნდობლად მოეკიდება. ეს კი მკვ-

ლევანს სახელს გაუტეხს. ამიტომ წყაროების სანდოობა საგანებოდ უნდა შეამოწმეთ და მკვირედი გადახრაც კი გამოერიცხეთ. ამის გაკეთება არ არის ძნელი, თუმცა ერთგვარ ცდუნებასაც შეიცავს. ამხედრაც უნდა ითქვას თბილისე სიტყვა, რადგან იგი შესაძლოა დიდი უსიამოვნების საბაბიც გახდეს. რა გვაქვს მხედველობაში?

ზოგჯერ წყაროში ისეთ გამონათქვამს წავაწყდებით, რომლის ერთი ნაწილი ჩვენს წინასწარ აკვიატებულ თვალსაზრისს უმაგრებს ძირს, ხოლო მეორე ნაწილი პირიქით, – ეწინააღმდეგება (მეცნიერულ სტილს ბუნებრივად ახასიათებს ასეთი, თრნაწილიანი ფრაზოლოგია. იწყება „ეს ასეა“, და ამას მოსდევს მოვლენის ერთი ასპექტის „აღწერა“. შემდეგ – მეორე ნაწილში ფრაზა ასე გრძელდება – „მაგრამ“ და მოსდევს პირველი ნაწილისგან განსხვავებული თვალსაზრისის დასაბუთება). არაერთი მკვლევარი შეუპყრია ცდუნებას და წყაროდ ფრაზის მხოლოდ ერთი ნაწილი გამოუყენებია – მისაღები, მეორე ნაწილი კი, მისი მოსაზრების წისქვილზე რომ არ დაუსხამს წყალი, მიუჩქმალავს. ასეთ მეცნიერულ ცუდლუტობას მკვლევრისთვის სიკეთე არასოდეს მოუტანია.

➤ **სიზუსტე:** ეს ნიშანიც იმასვე გულისხმობს, რასაც მართებულობა, თღონდ აქ სიზუსტის მითხრენა შეიცავს ერთ ნიუანსს: საბუთი **არც ზედმეტად ზოგადი უნდა იყოს, არც ზედმეტად ზუსტი**. ზუსტად უნდა შეესაბამებოდეს კონკრეტულ კონტექსტს. მაგ., საბუთი ზედმეტად ზოგადი იქნება, თუ ვიტყვით, ილია ჭავჭავაძე მოკლეს XX საუკუნის დასაწყისში. იგივე საბუთი ზედმეტად ზუსტი იქნება, თუ ი. ჭავჭავაძის შემოქმედების შესახებ 5-6 გვერდიან ესეს ვწერთ და ვიტყვით: ილია ჭავჭავაძე მოკლეს 1908 წლის 30 აგვისტოს, დღის 2 საათსა და 12 წუთზე, წინამურთან, რთვა ცხენებმა თღნავ შეანელებს სვლა.

➤ **საკმაობა:** აქ იგულისხმება საბუთების რაოდენობრივი ასპექტი. **საბუთი იმდენი უნდა იყოს, რამდენიც თქვენი თვისის დასაბუთებას ეყოფა**. საკმარისობის პრინციპს ყველაზე ხშირად დამწყები მკვლევრები არღვევენ.



მაგალითად, იმის დასასაბუთებლად, რომ ლექსი „ყვარლის მთებს“ ილია ჭავჭავაძემ დაწერა, ერთი საბუთი – ლექსის ხელნაწერიც ცხადყოფს, მაგრამ იმ აზრის დასამტკიცებლად, რომ ილია ჭავჭავაძემ განსაზღვრა ქართველი ერის წინსვლა-განვითარების გეზი, უამრავი საბუთია საჭირო.

➤ **ტიპრენეტატულობა: (ექსპერიმენტიულ გამოკვლევებში – რაიმე დაკვირვებათა დამახასიათებლობა).** თავად ტერმინი ცხადყოფს, რომ კვლევის დროს ეს საკითხი მთელი სისრულით უნდა შევისწავლოთ, თუნდაც მისი მხოლოდ ერთი ნაწილის (ერთი ასპექტის) თავისებურების დადგენა გვექონდეს განზრახული. მოკლედ რომ ვთქვათ, **ნაწილზე წარმოდგენის შესაქმნელად მთელი უნდა ვიცოდეთ.**

მაგალითად, XVIII საუკუნის საქართველოში ბატონყმობის თავისებურების შესასწავლად სრულიადაც არ არის საკმარისი ბატონყმობის შესწავლა კანეთში. რაც არ უნდა ბევრი საბუთი მოვიტანოთ კანეთის ისტორიიდან, ისინი მაიჯ არარეპრენეტატული იქნება საქართველოში ბატონყმობის თავისებურებათა შესასწავლად.

➤ **ავტორიტეტულობა:** ეს ყველაზე მაცდურნებელი ნიშანია და ამიტომ ყველაზე საფრთხილოც.

**ავტორიტეტის მოშველიება, ავტორიტეტს ამოფარება ადამიანის ფსიქიკის დამახასიათებელი თვისებაა.** ყველგან და ყველაფერში ლიდერსა და ავტორიტეტს ვეძებთ, ჩვენს საქციელსა თუ მოსაზრებებს მათით ვუძებნით გამართლებას. მეცნიერული კვლევის სამყარო ამ მხრივ გამონაკლისი არაა. მეტიც, ეს ტენდენცია ამ სფეროში ყველაზე ცხადად არის დაკანონებული.

ყველა მევლეგარი, გამოცდილიც და ახალბედაც, ყველაზე ავტორიტეტულ მეცნიერს ეტანება, იმწიმებს და მის მოსაზრებას ამყარებს საკუთარ მსჯელობას. არადა სიფრთხილე აქ განსაკუთრებულად გვმართებს. ვინ უნდა ჩაითვალოს ავტორიტეტულ მკვლევრად? – ის, ვისაც სწვებზე სწიშვად იმწიმებენ? მარტო და-

მწიშების სინშიწით განისაზღვრება მეცნიერის ავტორიტეტულობა? აქ სწვა უამრავი კითხვაც იჩენს თავს, რომელთა ანგარიშგაწევაც აუცილებელია.

აუცილებლად უნდა დავუკვირდეთ, რა წყაროებს ეყრდნობიან ავტორიტეტული ძველევრები, რაც მთავარია, რა შედეგები აქვთ მობვებული და რამდენად განსაზღვრავენ თქვენი კვლევის სფეროს მეცნიერული განვითარების დონეს; რამდენად ახალია და აქტუალური მათ მიერ თქმული მეცნიერული სიტყვა.

პირველწყაროს გამოყენების შემთხვევაში აუცილებელია ამ წყაროს ბოლო გამოცემით სარგებლობა, რადგან მასში უახლესი მიღწევები იქნება გათვალისწინებული.

მეტი ნდობა უნდა გამოვუცხადოთ ავტორიტეტულ (რეფერირებულ) გამოცემებს, ცნობილ გამოცემლობებში დასტამბულ წიგნებს, რომლებსაც რედაქტორებად და რეცენზენტებად ცნობილი მეცნიერები ჰყავთ.

სიფრთხილით უნდა მოვეკიდოთ არარეცენზირებულ წიგნებსა და სამეცნიერო პერიოდიკას.

ავტორიტეტულ ძველევართა ნაშრომის გამოყენების შემთხვევაში უნდა დავაკვირდეთ, ნაშრომი სამეცნიეროთა თუ პოპულარული – ფართოთა მკითხველისთვის განკუთვნილი. სამეცნიერო-პოპულარული გამოცემა, როგორც წესი, მოკლებულია მეცნიერულ სინუსტეს, ფაქტები, საბუთები, გამარტივებულია ან ზედმეტად განზოგადებული.

საერთოდ, ავტორიტეტულ წყაროს ბრმად არ უნდა მიენდოთ, კრიტიკულად უნდა შეაფასოთ, რადგან არსებობს ისეთი მოვლენა, როგორიცაა მეცნიერულ მოსაზრებათა სწვადასწვაობა, რისგანაც ავტორიტეტული ძველევრებიც არ არიან დაზღვეულნი.

**განმარტებულიობა:** ფაქტი, საბუთი თავისთავად, თავის თავზე არაფერს ამბობს. განსაკუთრებით თქვენთვის საინტერესო კონტექსტში. ამიტომ მას **განმარტება სჭირდება;** თქვენი მხრიდან იმის ჩვენება, თუ რატომ არის თქვენთვის საინტერესო და მნიშვნელო-

განი; რას მატებს თქვენს თვალსაზრისს; რით და როგორ ამყარებს თქვენს მოსაზრებას. ამით თავისთავად მოიხსნება კითხვა იმის თაობაზე, თუ რატომ იყენებთ მას საბუთად.

ამ მომენტს თავისი მნიშვნელობა იმ მხრივაც აქვს, რომ საბუთების (წყაროების) რათღებობრივ ზედმეტობას აიცლივით თავიდან.

დამწყებ მკვლევრებს ხომ ხშირად ეძაბებათ ამგვარი სიჭაბბე. არაიმეათად საბუთი (წყარო) ისე მოაქვთ, რომ მისი საჭიროება სრული ზედმეტობის შთაბეჭდილებას ტოვებს.

ახლა ისიც უნდა გაითვალისწინოთ, რომ თქვენს ნაშრომს ერთი კი არა, ბევრი არგუმენტი სჭირდება. ყოველ ფაქტს (საბუთს) თავისი არგუმენტი შეესაბამება. ამიტომ უამრავი არგუმენტი დავიგვრთვებთ. ისინი ლოგიკური თანამიმდევრობით უნდა დააყვანოთ და ნაშრომის „შავი პირი“ (პირველადი სახე) მზად გექნებათ.

აი, ასეთი დიდი მნიშვნელობა აქვთ თეზისებსა და არგუმენტებს სამეცნიერო კვლევაში.

ჩვენ არგუმენტის, როგორც აზროვნებით-შემეცნებითი პროცესის უძირითადის, მაკონსტრუირებელი ელემენტის უზოგადესი, პრინციპული შინაარსი (აგებულება) გავაცანით. ბუნებრივია, მისი მრავალი თავისებურება, რაც არგუმენტირების ფუნქციურ ასპექტებთანაა დაკავშირებული, უთქმელი გვჩნება. მაგრამ ასეთი ნაბიჯი აქ იძულებითია და ჩვენი სახელმძღვანელოს დანიშნულებით არის განპირობებული.

არგუმენტი იმდენად რთული აზროვნებით-გონითი ფენომენია და იმდენად დიდია მისი როლი საერთოდ კომუნიკაციურ სფეროში, რომ მას სპეციალური მეცნიერება – არგუმენტალისტიკა შეისწავლის და ისიც არა თავისთავად, თვითემარ მთელენად, არამედ წერბა-მეცყველების ხელთნების შემსწავლელი დარგის-თნატორული ხელთნების, რიტორიკის ნაწილად.

ამიტომ აქ საუბარს იმით დავამთავრებთ, რომ არგუმენტის მომარჯვების თნ თავისებურებასაც შევხებით.

არგუმენტის გამოყენებას თბი უმთავრესი საფრთხე ელის, რამაც შეიძლება მათი მცდარობა გამოიწვიოს. ერთი დაკავშირებული მკვლევრის მიერ კვლევის სფეროს შეცვლასთან. მკვლევარს ახალ სფეროში არგუმენტირების უცნობი მეთოდები ხვდება. ამიტომ იგი იძულებულია მისთვის ცნობილ არგუმენტირების პრინციპს მიუბრუნდეს. ძველის ბრმად მომარჯვებამ კი, შესაძლოა, არგუმენტის მცდარობა გამოიწვიოს. ამიტომ მკვლევარმა უბიბველესად ის უნდა განაკვიოს, რა არის ახალ სფეროში მისთვის უცნობი, განსხვავებული, რასაც მისგან ელიან (მასწავლებელი თუ საერთოდ მკითხველი).

მართალია, ახალ სფეროში დამწყები მკვლევრისთვის ყველაფერი უჩვეულო და შემაცბუნებელია, მაგრამ მან მოვლენათა ნაირფეროვნებაში სიუზნადე, სიმარტივე, ნაცნობი მეთოდის გამოყენების შესაძლებლობა უნდა ეძებოს.

მეორე საფრთხე კი ისაა, რომ არგუმენტი ვერასოდეს იქნება აბსოლუტურად დასაბუთებული. ამის მიზეზი კი ის არის, რომ არც ერთ კითხვას არა აქვს ერთი პასუხი, არც ერთი პრობლემა არ წყდება მხოლოდ ერთი მეთოდოლოგიით. ამიტომ მკვლევარმა არგუმენტის წამოყენების დროს სულ ცოტა, ერთი ალტერნატიული გადაწყვეტილება უნდა მოძებნოს და მარჯვში იქონიოს. თავად თუ ვერ მოძებნის, ამ პრობლემის მცოდნე მკვლევარს უნდა მიაკითხოს ან სხვა ვით შეიტყოს საკვლევი პრობლემისადმი განსხვავებული მიდგომის არსებობა. ამითაც თავიდან აიცილებს საკუთარი არგუმენტის სავარაუდო სიმცდარეს.

➤ თანამედროვე ცივილიზაციის მამოძრავებელი ძალის – მასობრივი კომუნიკაციების სასწაულებრივმა გამრავალფეროვნებამ, გლობალიზაციის ყოვლისწამლეკატამ არაჩვეულებრივად გაზარდა თავად კომუნიკაციების რთლი. დღეს ყველასთვის ცხადია კომუნიკაციების ნაირფეროვანი თვითგამოვლინებისა და პრაქტიკული ფუნქციონირების ასპექტების შესწავლის აუცილებლობა. საამისოდ სპეციალური მეცნიერული დარგებიც კი შეიქმნა კომუნიკოლოგიის

სახელწოდებით, რომელიც კვლევის მრავალბიექტიანობის გამო, ფაქტობრივ, ცალკეული მეცნიერული დარგების მარტივანებელ ცოდნის სფეროს წარმოადგენს.

კომუნიკოლოგიამ ახალი სივრცულ შეთხვევა კაცობრიობის მიერ ძველთაგანვე შექმნილ დარგს – რიტორიკას სიყვეფიერი (ვერბალური) და მოქმედებით-სახანაობითი (ვიზუალური) კომუნიკაციების შემსწავლელ დისციპლინას, რომელსაც შეიძლება ანტიკური, გნებავით, ძველი მსოფლიოს კომუნიკაციის თეორია ვუწოდოთ.

ანტიკური რიტორიკა ცხადყოფს, რომ კაცობრიობამ უკვე იმ შორეულ ეპოქაში მიაგნო და ამოიკითხა ადამიანური ვერბალური და ვიზუალური კომუნიკაციების ყველა ძირითადი მექანიზმი და მათი ისეთი ამომწურავი აღწერა-დანასათება შეიძლო, ისეთი თეორიული დასაბუთება მოუძებნა, რომ თავისი უნივერსალურობის წყალობით დღემდე შეინარჩუნა მოთხვენადობა. ამიტომაც აღიარებენ დღეს დაუფარავად, რომ არა მარტო ყოფითი თუ პრაქტიკული კომუნიკაციების დონეზე, არამედ მეცნიერულ კვლევებშიც რიტორიკა მიუძღვება წინ კაცობრიობას, „მიჰყავს მეცნიერებისაკენ“ (92, 104-107) (უ. გოთი და სხვ.) დღესაც, ახალ რიტორიკაშიც, ყოველი დებულება, ყოველი პუნქტი პლატონის, გორგიას, არისტოტელის რიტორიკით იწყება. ამით კი ისიც ცხადი ხდება, რომ რიტორიკა კარგა ხნით უსამართლოდ იყო მივიწყებული, ვიდრე მეოცე საუკუნის მეორე ნახევრიდან კაცობრიობა ისევ არ მიუბრუნდა მას. იგივე უნდა ითქვას არგუმენტალისტიკაზეც, რიტორიკის დარგზე.

არგუმენტალისტიკის სფეროში უამრავი ნაშრომი შექმნილი. ამ თვალსაზრისით უმნიშვნელოვანეს გამოცემებად ითვლება სტეფან ტულმინის „არგუმენტების გამოყენება“ (კემბრიჯი, 1958), მარტი სკოტის „თეორია არგუმენტებისათვის“ (1990), რიჩარდ რიეკისა და ალან ჯანკის „არგუმენტაციის წარმოდგენა“ (მაკლანი, 1984), ფრენს ემერნის, რომ გროთენდოსისა და კრეგერის „არგუმენტაციის თეორიის სახელმძღვანელო“ და მრავალი სხვა.

ქართული სინამდვილე რიტორიკასთან მიმართების თვალსაზრისით გამორჩეული არ ყოფილა. და ეს იმის მიუხედავად, რომ ძველ საქართველოში პოპულარობით სხვა დარგებს არ ჩამოუვარდებოდა. ამას არა მარტო ძველი წერილობითი წყაროების ფაქტობრივი მასალა ცხადყოფს, არამედ მისი ქართული ტერმინის (მჭევრმეტყველება) აზსებობაც და ადამიანის ინტელექტუალურობის ერთ საზომად ქცევაც (**მჭევრმეტყველო შინაარსით ინტელექტუალს უტოლდებოდა**).

ამის მიუხედავად, დიდი ხნის განმავლობაში ჩვენშიც, როგორც სხვაგან, რიტორიკა უშინაარსო, უშედეგო ჭარბიტყვეობად აღიქმებოდა.

მჭევრმეტყველების დიდი ტრადიციებისადმი პატივისცემა კი მხოლოდ იმპი გამიხატა, რომ წმინდა მეცნიერული ინტერესებისთვის შეიქმნა **ნ. კანდელაკის მონოგრაფია „ქართული კლასიკური მჭევრმეტყველება“** (1961), ხოლო სასწავლო გამოწვევებისთვის **თ. ჯაფარიძის „ქართული თრატორული ხელოვნება“** (2000, ცალკე დამატებად – ქრესტომათის პრაქტიკით). რიტორიკის ბუმი კი უმთავრესად XXI საუკუნის განიჭრახრე დაიწყო და არაერთი სახელმძღვანელო თუ დამხმარე სახელმძღვანელო გამოდის. ერთ-ერთია **თ. ჯაფარიძის, ი. გაბისონიას ივ. ჯაფარიძის „ახალი რიტორიკა – საჯარო კამათის ტექნოლოგიები“** (2018) და მისი მეორე – **ქრესტომათიური ნაწილი „რიტორიკა“** (2018).

## თაზო VI. ზოგადი სწავლებათა გამოყენება მეცნიერულ კვლევებში

თუ სამეცნიერო ნაშრომში ისეთი ფაქტები (მტკიცებულებები) გვაქვს წარმოდგენილი, რომელიც შეიცავს ციფრებს (რიცხვობრივ მონაცემებს, რაიმე სტატისტიკას), მაშინ მკითხველის დასახმარებლად საჭიროა დამატებითი საშუალებების გამოყენება. ასეთ საშუალებებად სამეცნიერო კვლევებში, ტრადიციულად, გამოიყენება თვალსაჩინოების (ვიზუალური) საშუალებები: ცხრილები, სქემები, გრაფიკები, დიაგრამები, რუბრიკები, ვიზუალური ნიშნებიანი ლოგიკური სქემები და ა. შ.

### 1. მტკიცების ვიზუალურ თუ ვერბალურ საშუალებათა აჩვენების იმპერა დამოკიდებული თუ:

- რა სახისაა მონაცემები (მტკიცებულებები);
- რომელს უკეთ გაიგებს მკითხველი;
- ჩანაიბ რეაგირებას ელით მკითხველისგან თქვენს აზრგუშენ-ტუბზე.

ინფორმაცია ადვილად თუ შემთხვევაში გადაიცემა:

– როცა ინფორმაცია თვისებრივია და სიტყვიერის გარდა, სხვა ფორმით მისი გადაცემა ძნელია;

– როცა თქვენი მკითხველი სიტყვაზეა ორიენტირებული, თხრობით უკეთ აღიქვამს ინფორმაციას.

ზოგი მკითხველი ინფორმაციას ვიზუალური მასალით უფრო აღიქვამს.

ვიზუალური მასალა იმ შემთხვევაშია შედეგიანი, როცა თქვენი აზრგუშენები შეიცავს ისეთ ცალკეულ დამოუკიდებელ ელემენტებს, რომლებიც: ა) **უცვლელია** და **კარგად არის განსაზღვრული**. ასეთ ელემენტებს, ჩვეულებრივ, „ფაქტებს“ უწოდებენ. ასეთ ფაქტებს წარმოადგენს: საფხები, ცნებები, მონაცემები; ბ) დამოუკიდებელია, მაგრამ ცვლადია (იტვლება გარკვეულ პირობებში). მათ **„დამოუ-**

კიდებულ ცვლადებს“ უწოდებენ, აზ იცვლება სხვა „ცვლადების“ შესაბამისად, მაგალითად, **ღრთ, ტემპერატურა, მანძილი** და ა. შ.

დამოუკიდებელი ელემენტები მუდმივ მიმართებაშია რაოდენობასთან და თვისობრიობასთან. მათ „დამოუკიდებელ ცვლადებს“ უწოდებენ. „დამოუკიდებელი ცვლადი“ ისეთი მონაცემია, რომელიც გარეშე პირობების (შემთხვევები, ფაქტორები) შესაბამისად იცვლება.

განვიხილოთ მაგალითი, სადაც სამი დამოუკიდებელი ელემენტია (სამი რაიონი) და ბევრი დამოკიდებული ცვლადი (სიდიდე). მაგრამ ელემენტები და ცვლადები, რომლებიც ერთმანეთისადმი სისტემატურ მიმართებაში არიან, მეორე ელემენტშია. ვიზუალურად წარმოვიდგინოთ ადიგენის, ახალციხისა და ასპინძის რაიონების საოჯახო ფერმებში მოსახლეობის რიცხვნობის შემცირება 1990-2000 წლებში წარმოების 30,4%-იანი კლების გამო, ხოლო მარტო ასპინძაში 65%-იანი კლების შედეგად.

1990 წლის დასაწყისში ფერმებში დასაქმებული იყო მუშა ძალის 58 %, 2000 წელს კი – 30%-ით ნაკლები. დასაქმებულთა რიცხვნობის შემცირებასთან ერთად ადიგენისა და ახალციხის მოსახლეობის რიცხვნობა 70%-მდე შემცირდა.

შედეგად, 1990-2000 წლებში ამ რაიონების მოსახლეობა მუდმივად იკლებდა: ადიგენში 35500–დან 15.700-მდე, ანუ 49%-ით; ახალციხეში – 70800-დან 68.400-მდე, ანუ 8,5%-ით; ასპინძაში–15.800-დან 9.600-მდე, ანუ 39,1%-ით, სადაც დანაკარგმა 6200 სული შეადგინა.

რაიონებს შორის კლების სწვაობა შეიძლება იმითაც აიხსნას, რომ ადიგენი და ასპინძა უმთავრესად სოფლის მეურნეობაზეა ორიენტირებული, ახალციხე კი – მცირე წარმოებაზე.

პირველ აზნაცში ჩვენ ვერ შევძლებთ ცვლადი სიდიდეების რაიონების მიხედვით ისე განლაგებას (სქემის ისე შედგენას), რომ აზნაცში გადმოტეხული კომპლექსური მიზნ-შედეგობრივი დამოკ-



იღებულება ნათლად აისახოს. ეს მხოლოდ სიტყვიერი თხრობით არის შესაძლებელი.

მეორე აბზაცში რაიონები თანამიმდევრულად შეეფარდება ინდუსტრიისა და მოსახლეობის ცვლილებათა მონაცემებს. ამ დამოკიდებულების (მიმართების) დანახვა ცხრილებით უფრო იოლი იქნებოდა:

**ცხრილი 1-მოსახლეობის კლებადობა რაიონების მიხედვით 1990-2000 წწ.**

რაიონი	მრეწველობა	1990	2000	კლებადობა	%
ადიგენი	სასოფლო-სამეურნეო	35.500	17.700	17.800	49 %
ასპინძა	სასოფლო-სამეურნეო	15.800	9.600	6.200	39,1 %
ახალციხე	მკობრივ მრეწველობა	70.800	68.400	2.400	8,5 %

**შენიშვნა:** მონაცემები და რაიონები პირობითია.

ამ მონაცემის მეტი დამაჯერებლობით, მეტი რიტორიკული ეფექტით გადაცემისთვის რუკის გამოყენებაც შეიძლება. რუკა ამ განსხვავებათა მხედველობით აღქმას, დანახვას და მათს შედარებას გეთავაზობს. ისიც უნდა აღინიშნოს, რომ რუკა მონაცემებს უფრო ნაკლები რათღენობითა და ნაკლები სიზუსტით აჩვენებს.

ამიტომ ჩვენ გრადიუს სქემას და რიცხობრივ მონაცემებს დავურთავთ.

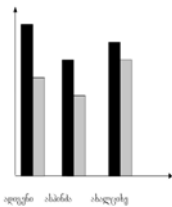

**1. მოსახლეობის კლებადობა რაიონების მიხედვით 1990-2000 წწ.**

ამ მონაცემების ჩვენება მეტი ეფექტურობით **გრადიუსის** საშუალებითაც წარმოვადგინოთ. გრადიუსი ამ (კლების) პროცესს ისტორიის ფორმით დაგვანახებს (იხ. 2 ცხრ. მოსახლეობის კლებადობა რაიონების მიხედვით 1990-2000 წწ.)

ახლა ის გავიზნოთ, როდის უნდა გამოვიყენოთ და როგორ უნდა შევადგინოთ ტაბულები, ცხრილები, სქემები, ილუსტრაციები, დია-

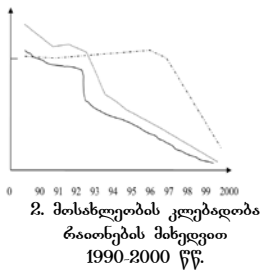

გზამები, რათა მკითხველმა იოლად აღიქვას, გაიგოს ის კომპლექსური ინფორმაცია, რასაც ჩვენ ვთავაზობთ.

**1. ინფორმაციის კონსტრუირების ზოგიერთი პრინციპი:**

– უბირველესად უნდა განვსაზღვროთ, რა სიზუსტის ინფორმაცია სჭირ-

**დება ჩვენს მკითხველს.**

ამასთან უნდა გავითვალისწინოთ, რომ ცხრილები უფრო ზუსტია, ვიდრე სქემები და გრაფიკები.

– **რა სახის ეფექტის (ზეგავლენის) მოხდენა გვინდა მკითხველზე- სიტყვიერი თუ ვიზუალური.**

გვანსოვდეს: ცხრილები ობიექტურ ინფორმაციას გადმოგვცემს. აქ რამდენადმე გასათვალისწინებელია შემდეგი: მიუხედავად იმისა, რომ მონაცემებს თავად მკვლევარი (ავტორი) აჩვენებს, ისინი მაინც ვერ გამოხატავენ ავტორისეულ ინტერპრეტაციას. აღწერა ზუსტი რომ იყოს, მონაცემები ცხრილებით უნდა გადმოვცეთ და სიტყვიერი (რიტორიკული) ეფექტი მინიმუმამდე დავიყვანოთ.

სქემები და გრაფიკები ვიზუალურად უფრო დიდ შთაბეჭდილებას ახდენენ, რადგან ვიზუალურ გამოსახულებაზე მკითხველის რეაქციას უწყობენ ხელს.

სქემები მკითხველს შედარების საშუალებას სთავაზობენ, გრაფიკები კი მონაცემების ისტორიას (ამბავს) გვაძენობენ.

**თუ გვინდა, რომ მკითხველი ჩასწვდეს ჩვენი მონაცემების არსს, ტაბულები და სქემები უნდა მოვიმეგლიოთ.**

– ტაბულები მკითხველს ინფორმაციის გაზრებაში ეხმარება; სქემები და გრაფიკები უფრო ცალსახად გადმოსცემენ მონაცემებს.

ინფორმაციის გადაცემის ფორმის ეფექტურობა მონაცემთა აგების (კონსტრუირების) პრინციპზეა დამოკიდებული. ამიტომ ინ-

ფორმაციის გადაცემის ფორმის ამოწმება თავისთავად საქმეს ვერ წყვეტს. მნიშვნელობა იმასაც ეძლევა, თუ როგორ ავადგებთ ჩვენს მონაცემებს (ანუ მტკიცებულებებს).

საერთოდ, მონაცემთა აგების სამი პრინციპია ცნობილი:

**დეტალური სტრუქტურირება:**

- დამოუკიდებელი ელემენტები ისე უნდა განვალაგოთ, რომ მკითხველმა იოლად დაინახოს საჭირო მოდელი (ნიმუში);
- ტაბულებში მონაცემები ისე უნდა დავალაგოთ, რომ მკითხველს საჭირო ინფორმაცია უცებ მოხვდეს თვალში;
- სქემებში ხაზები (წრფეები) ისე უნდა გავაგლოთ, რომ თანამიმდევრობის ფორმა შევლეს: ზევით ან ქვევით მიმავალი მრუდი, სწორი ხაზი და ა. შ.
- გრაფიკებში (დიაგრამებში) ცვლადი სიდიდეები ისე უნდა განვათავსოთ, რომ მრუდმა ჩვენი ნაამბობი შეავსოს.

**მეტი სიმარტივე:**

- გრაფიკებში (დიაგრამებში) მონაცემების (აღამიანთა, ადგილთა სახელები, საგანთა დასახელება) ჩათვლითა **4-მდე** შევამციროთ, სქემებში – **6 ან 7-მდე**. თუ აქ მონაცემები მეტი გვაქვს, სჯობს ახალი სქემა შევქმნათ.
- სქემებსა და დიაგრამებში მინიმუმამდე დავიყვანოთ ახსნა-განმარტებითი სიტყვები;
- მოვერიდოთ მსგავს მონაცემთა ბაზის ჩათვლითა სიუხვეს, მხოლოდ რამდენიმე გამოვიყენოთ. ასევე მოვერიდოთ თავკიდური ასოების (ლათინური) ხმარებას.
- სქემებსა და დიაგრამებში შევინარჩუნოთ მხოლოდ მარტივი ვიზუალური კონტრასტები: შავი, თეთრი, ნაცრისფერის ერთი-ორი შტრიხი. უნდა ვერიდოთ ურთიერთგადაძვეთ შტრიხებსა და ზოლებს.

**ძირითადი იდეის მიწოდება:**

მკითხველისთვის მონაცემების მიწოდების დროს ჩვენ მიერ

აუცილებლად უნდა აღინიშნოს ძირითადი მოსაზრება. უნდა მივუთითოთ იმ უჩვეულოზე, რასაც ჩვენი მონაცემები შეიცავს და რაც გვსურს, რომ ჩვენმა მკითხველმა იცოდეს.

დღეს კომპიუტერული პროგრამების სიუხვე და ხელმისაწვდომობა ბევრს აყენებს ცდუნების წინაშე:

კომპიუტერული პროგრამები ცხრილების, დიაგრამების, სქემების დიდ ბანკებს შეიცავს, მყისიერად გვაწოდის მზამზარეულ, უსასრულოდ ნაირგვარ თვალსაჩინოების მასალას, მაგრამ უნდა გვახსოვდეს, რომ ისინი ხშირად ჩვენთვის სასურველი სისრულით ვერ გადმოსცემენ სათანადო ინფორმაციას.

კომპიუტერული პროგრამების ავტორებს უფრო თვალისმომჭრელ თვალსაჩინოებათა შექმნა აინტერესებთ და ნაკლებად ფიქრობენ ვიზუალური მასალის შინაარსის ადეკვატურად გადმოცემის პრინციპებზე.

კომპიუტერი უსაზღვრო შესაძლებლობებს შეიცავს, მაგრამ ძველ, ტრადიციულ სახეობებსაც წარმოვადგენთ, როგორც ანბანს, იმიტომ, რომ ტრადიციული ვიზუალიზაციის ელემენტები, პრინციპულად რთულ კომპიუტერებსაც უდევს საფუძვლად.

## 6.1. ტაბულაჰი (ცხრილჰი)

ტაბულების გამოყენება მამინ აჩის მიზანშეწონილი, როდესაც მონაცემი ბევრი გვაქვს და ზუსტი მაჩვენებლების ასახვა გვინდა. ტაბულების გამოყენება მამინაც სასარგებლოა, როცა მკითხველისთვის არ გვსურს იმის ჩვენება, მონაცემთა რომელი ასპექტია უფრო მნიშვნელოვანი.

ტაბულა წარმოაჩენს თბიქტურ ინფორმაციას და მკითხველს საკუთარი დასკვნის გამოტანაში ეხმარება. ტაბულა თბი სახისაა: ციფრობრივი და სიტყვიერი.

### ● ციფრობრივი ტაბულები:

ასეთი ტაბულის უმთავრესი პრინციპი მკითხველის დახ-

მარეზაბ. თუ მკითხველი ტაბულას მარევენებელთა (მონაცემთა) შესადაარებლად კი არ იყენებს, არამედ საბთვენლად, მონაცემები თავისუფლად უნდა განვალავთ. მე-2 ტაბულაზე მუნიციპალიტეტების მონაცემები განლაგებულია ანბანზე, შემოსავლები მთელიდან → ნაწილებისკენ.

**ტაბულა 2. წლიური შემოსავლები ქალაქების მუნიციპალიტეტების მიხედვით**

მუნიციპალიტეტი	სტატუსი	სავაჭრო გადასახადი			ქონების გადასახადი	სამომხმ. შესავანი %
		მთლიანი %	სახელმწ. %	ქალაქის %		
ქუთაისი	ქალაქი	20.40	1.55-(18)	2.37-(33)	11.30-(68)	4.10-(37)
ფოთი	ქალაქი	15.5	4.00-(10)	7.41-(37)	7.36-(50)	0.00
ჭალადიდი	სოფელი	1.31	1.15-(38)	0.00	2.11-(37)	2.75-(13)
სართოჭალა	სოფელი	2.5	1.30-(55)	0.00	1.07-(49)	0.41-(35)
მარტყოფი	სოფელი	3.8	0.13-(18)	0.00	0.97-(68)	0.20-(14)

თუ მკითხველისთვის იმის განსზვავების ჩვენება გვინდა, რომ სავაჭრო გადასახადები ნაკლებად არის დამთკიდებული ქონების გადასახადებზე, მაშინ შედარების გამოსაკვეთად მონაცემები უნდა შევებრუნთ და წინა პლანზე სასურველი ელემენტები წამოვიწით:

ქონების გადასახადი			სავაჭრო გადასახადი			
მუნიციპალიტეტი	სტატუსი	ქალაქის	სახელმწ.	ქონების გადასახადი	სამომხმ. შესავანი	მთლიანი
მარტყოფი	სოფელი	0.00	0.13-(18)	0.97-(68)	2.20-(14)	3.8
სართოჭალა	სოფელი	0.00	1.30-(55)	1.07-(49)	0.41-(35)	2.5
ფოთი	ქალაქი	7.41-(37)	4.00-(210)	7.16-(50)	0.00	15.35
ჭალადიდი	სოფელი	2.5	1.15-(38)	2.11-(37)	2.75-(13)	1.31
ქუთაისი	ქალაქი	2.37-(33)	1.55-(18)	11.10-(68)	4.30-(37)	20.40

როცა მკითხველი დაჯგუფებულ მარევენებლებს ნედავს, შეუძლია გონებაში მიამატოს ან გამოაკლოს და მარევენებელთა ცვალეზადობა გაცილებით ადვილად შეუდაროს ერთმანეთს.

**მონაცემთა განლაგების სხვა პრინციპებია:**

- დამოუკიდებელი ელემენტები მარტყნენა ვერტიკალურ ხაზზე უნდა ჩამოეწეროთ. მკითხველი მარტყნნივ განთავსებულ მონაცემებს, ჩვეულებრივ, იმის წყაბრდ აღიქვამს, რაც მარჯვენაივ არის განთავსებული;
- დამოკიდებელი ცვლადი სიდიდეები სვეტში მარტყნნიდან მარჯვენაივ თავისი დასაბუთებით უნდა ჩამოეწეროთ;
- საჭინოების შემთხვევაში, მკითხველმა ცვლილების ხარისხის შეფასება რომ შეძლოს, ტაბულის ბოლოს სამუალო რიცხვები უნდა წარმოთვაჩინოთ;
- თუ მკითხველისთვის ზუსტი მონაცემების გაცნობა კი არ გვინდა, არამედ მთავარი აზრის გავებინება გვსურს, ციფრები ისე უნდა დაგამრგვალოთ, რომ მკითხველმა საჭინო მონაცემი პირველი თრი, ან მაქსიმუმ სამი რიცხვით გამოითვალოს;
- თუ ტაბულა 7-ზე მეტ სვეტს შეიცავს, ყოველ მეოთხე ან მეხუთე სვეტს შემდეგ თავისუფალი სივრტე (სვეტი) უნდა დაეტოვოთ;
- თუ ტაბულები სიტყვიერი განმარტებების დაბრთვასაც საჭინოებს, არ უნდა გავიმეოროთ ის რიცხვები, რაც ტყბრილებშია წარმოდგენილი.

**●სიტყვიერი ტაბულები**

	სი-უსტე	მჭევრმეტყვიელური ეფექტი	გადმოტყვის ფორმა
ტაბულები	მაღალი	თბიექტური	აღწერიოთი
სქემები	დაბალი	თბიექტ. სუბიექტ.	აღწერიოთ-თბრთბითი
გრაფიკი (დავგრამა)	დაბალი	სუბიექტური	თბრთბითი

სიტყვიერ ტაბულებში მონაცემთა შემცირების რისკი არსებობს. ამან მკითხველს შეიძლება ტყნებების განმარტვიებისა და მახასიათებლების შემცირების შობაბტყდილება შეუქმნას. ამ ხიფათის თავიდან ასაცლიებლად სიტყვიერი ტაბულები მხოლოდ კონტყბტყუალური ურთიერიომარტებებისთვის უნდა გამოვიყენოთ, მაჩვენებელთა ნი-

უანსებისა და დეტალიზაციის გარეშე. მკითხველთა უმეტესობა ასეთ ტაბულებს (5), ზედმეტი განზოგადების გამო, არ მიიღებს.

**ტაბულა 5: ევროპული კულტურის პერიოდები**

პერიოდი	რელიგიურობა	კანონმორჩილება	ინდივიდუალიზმი
შუასაუკუნეების	ძალიან მაღალი	მაღალი	დაბალი
რენესანსი	მაღალი	სამშუალო	სამშუალო
განმანათლებლობის	სამშუალო	ძალიან მაღალი	მაღალი
მოდერნიზმის	საბალი	ზალიან მაღალი	მაღალი
პოსტმოდერნიზტული	დაბალი	დაბალი	მაღალი

**6.2. სქემატი. დიაგრამები**

თვალსაჩინოების ეს სახეობები მოცემულობათა გარეგან სახეს წარმოაჩენენ. ისინი მკითხველს უჩვენებენ, როგორ იცვლება ერთი ან რამდენიმე დამოუკიდებელი ელემენტი შესაბამისი დამოკიდებული ცვლადი სიდიდეებით (იხ. 3 ნახაზზე მუნიციპალური წლიური შემოსავლების ზრდა 1990-2000 წლებში).

სქემები აღწერთი ხასიათისა, მაგრამ თუ მონაცემებს ისე განვითავებთ, რომ სისტემური ცვლილება გამოჩნდეს, მათში გარკვეული ამბავიც გამოჩნდება (იხ. 4 ნახაზი – მგზავრთა სიკვდილიანობის მაჩვენებელი უსაფრთხოების წესების გამოყენებასთან მიმართებაში).

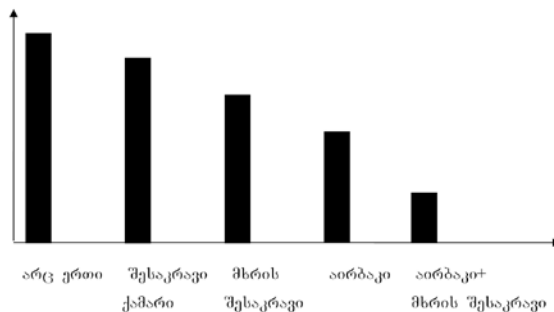

4. მგზავრთა სიკვდილიანობა უსაფრთხოების წესების გამოყენებასთან მიმართებაში (30კმ/სთ).

მკითხველი მარტცხნიდან მარჯვენა თვალის შეელებითაც დაინახავს, რომ სიკვდილიანობა უსაფრთხოების დაცვის საშუალებათა ზრდასთან ერთად მტინდება (ავტომობილების შემთხვევაში), მაგრამ თუ უსაფრთხოებაზე გვინდა ყუზადლების გადატანა, მონაცემები პირიქით უნდა განვაღავთ.

### **ღერძული (ვერტიკალური) სქემები–ღიაგრამები**

ღერძული (ვერტიკალური) ღიაგრამების შესადგენად რამდენიმე პრინციპი გამოიყენება:

– მონაცემების ჰორიზონტალურად განლაგება:

ასეთ შემთხვევაში დამოუკიდებელი ელემენტები მარტცხნივ უნდა განვათავსოთ, ხოლო დამოკიდებული ცვლადი ელემენტები – ბოლოში, ასევე მარტცხნიდან მარჯვენა.

– მონაცემების ვერტიკალურად განლაგება:

დამოუკიდებელი ელემენტები ქვედა ხაზზე (ძირში) მარტცხნიდან მარჯვენა უნდა განვათავსოთ, ხოლო დამოკიდებული ცვლადი სიღიდებები–მარტცხნა ღერძის გასწვრივ, ქვევდან ზევით;

– სპეციალური მარყენებლების წარმოჩენა:

ასეთ შემთხვევაში ციფრები შიგვე უნდა შევიტანოთ, ან თითოეული ვერტიკალის ბოლოში უნდა ჩავწერთ.

– უნდა ვერიდოთ სამგანზომილებიან ღერძს. მკითხველი უნდა მიხვდეს, რა არის წინა პლანზე წამოწეული – მოცულობა თუ სიგრძე.

განსაკუთრებით რთული აღსაქმელია პირამიდის, ცილინდრის ან შერეული სახის ღიაგრამები.

– ბევრი ვერტიკალის შემცველი ღიაგრამები უვარვისია. უმჯობესია გამოცალკევებული, პარალელური ღიაგრამის შედგენა თითოეული კატეგორიისთვის, რადგან:

– გადატვირთული ღიაგრამები მკითხველს პრეპრეციების შე-



ფასებას აიძულებენ. (იხ. 5 ნახაზი – ბაზრის წილი წლოვანების მიხედვით).

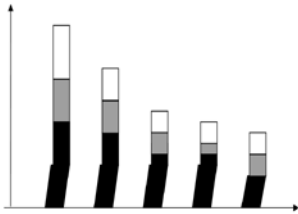

– გადატვირთული დიაგნოზები მკითხველს პტობტრციების თვლას აიძულებს.

– თუ მაინცდამაინც გადატვირთული დიაგნოზის გამოყენებას აუცილებელი, მკითხველს შემდეგი პზინციპებით უნდა დავუქმართო:

– ცალკეული სეგმენტები

გარკეული წესით, ქვევიდან ზევით უნდა განვალაგოთ;

– გამოვიყენოთ უკიდურესად მუქი ან მყვირალა ფერები, დასაწყისში (ძირში) მუქი, ბოლოში კი ღია ფერები, რადგნ მკითხველი უფრო მნიშვნელოვნად შედარებით მუქ დანაყოფებს მიიჩნევს.

– პტობტრციების სიცხადისთვის ცვიფრები და შემავრთებელი ხაზები უნდა გამოვიყენოთ (იხ. ნახაზი 6).

შეგვიძლია წერტილოვანი სქემის გამოყენებაც, რაც, ფაქტობრივ, იმავეს წარმოაჩენს, ოდონდ ნაკლებად არის გადატვირთული.

მე-7 ნახაზზე მოცემულია რამდენიმე სიდიდე ორი პარალელური წერტილოვანი სქემით.

- A ..... \*
- B..... \*
- C..... \*
- D ..... \*
- E ..... \*

0 1 2 4 6 8 10

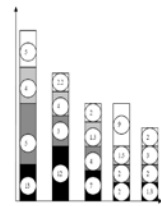

6. ბაზრის წილი ასაკობრივი მონაცემების მიხედვით

**7. ბაზრის წილი 55+ასაკობრივი მონაცემებისთვის**

თუ სნვა ასაკობრივ კატეგორიებთან მიმართებაში იმავეს გავაკეთებთ, მკითხველი უფრო იოლად გააჩნევს, რომელი კატეგორია აკონტროლებს ბაზრის მეტ ნაწილს.

### 6.3. მზგვალ დიაგნოზი

მზგვალი დიაგნოზები უფრო პრესასა და საქმიან მიმწერაში გამოიყენება. ასეთი დიაგნოზები ეფექტური მანერა არის, როდესაც შესადარებელ ელემენტთა სიდიდეები ერთმანეთისგან მკვეთრად განსხვავდება და ერთ, 100%-იან მთელს შეადგენენ. ამასთან შესადარებელი ელემენტების რაოდენობა დიდი არ უნდა იყოს, განსაკუთრებით მანერა, როდესაც შესადარებელი სეგმენტები წვრილ-წვრილია. მზგვალი დიაგნოზები განსაკუთრებით მთუნებრებელია მანერა, როცა შედარებისთვის ცალკე მოცემულ სიდიდეებში ჩანდება საჭირო.

მე-9 ნახაზით დავრწმუნდებით, რამდენად იოლია იმავე ინფორმაციის გადმოცემა ღერძული დიაგნოზით.

– მზგვალ დიაგნოზებს, ამის გამო, უნდა ვერდილოთ და მხოლოდ იმ შემთხვევაში გამოვიყენოთ, როცა მკითხველს უბრალოთ, თვალთ უშეცდომოდ დასანახი, შედარება სჭიროება და არა ზუსტი;

– სეგმენტები მნიშვნელობის მინდვით უნდა განვალაგოთ, 12 საათის ნიშნულიდან საათის ისრის მიმართულებით, ან დიდდან პატარისკენ;

– თუ რომელიმე სეგმენტი მნიშვნელოვანია, ის შემდეგანირად უნდა გამოვეყოთ:

– სეგმენტი ყველაზე მუქი ან მყვინალა ფერით უნდა გავაფერადოთ, მოსაზღვრე ფერები კი რაც შეიძლება კონტრასტული გავხადოთ;

– განსაკუთრებული სეგმენტის წინწამოსაწევად უნდა „ამოგტენოთ“ (იხ. მე-8 ნახატი).

სხვანაირი მოცულობითი დიაგნოზები ასევე ეფექტურია ილუსტრირებული პრესისთვის, მაგრამ არა სამეცნიერო მოხსენებებისთვის (იხ. მე-9 ნახატი – ნავთობის იმპორტი 1980-90 წწ).

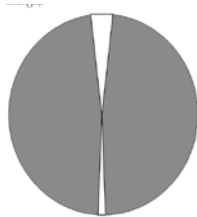

ნახატი მე-8

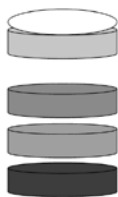

ნახატი მე-9

#### 6.4. პრაქტიკა

– გრაფიკები, ჩვეულებრივ, სიდიდეებს შორის საერთო ურთიერთდამოკიდებულებათა საჩვენებლად გამოიყენება, რადგან ისინი სიზუსტეს ვერ უზრუნველყოფენ (იხ. მე-10 ნახატი – ავარიათა რიცხვნობის ზრდა მექანიზმების ტემპერატურის ზრდის შესაბამისად).

– გრაფიკები განსაკუთრებით მაშინაა ეფექტური, როდესაც მონაცემები უწყვეტი ხაზის ფორმით წარმოჩინდება.

იხ. მე-11 ნახატი.

– გრაფიკი მაშინ უნდა გამოვიყენოთ, როცა დაზრუნებული ვიქნებით, რომ მკითხველი აღიქვამს გადმოცემული მოვლენის მთლიან აზსს და თავად გრაფიკის ტენდენციას.

– ბევრი დამოუკიდებელი ელემენტის არსებობის შემთხვევაში ცალ-ცალკე გრაფიკების გამოყენება სჯობს. ერთ გრაფიკში

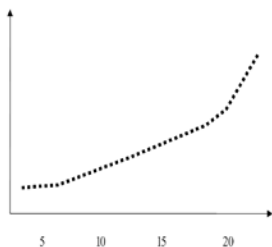

ნახატი 10 ავარიათა რიცხვნობის ზრდა მექანიზმების ტემპერატურის ზრდის შესაბამისად (1000 საათის განმავლობაში).

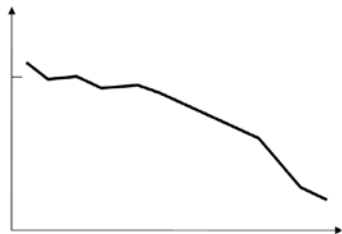

ნახატი 11. სიბლანტის კლება ტემპერატურის ზრდის შესაბამისად

მხოლოდ რამდენიმე გზაფარა უნდა გამოვიყენოთ და ისინი ერთ-მანეთისგან მკვეთრად უნდა განვასხვავოთ. მკითხველი ძნელად აღიქვამს სამზე მეტ ზოლს, განსაკუთრებით მაშინ, თუ ისინი ერთ-მანეთს კვეთენ, როგორც ეს მე-13 ნახაზზეა ნაჩვენები.

– თუ გზაფარზე ერთი სიდიდის შემადგენელ 2-3 ნაზს გავავლებთ, ნაზებს შორის დარჩენილი სივრცეები სხვადასხვა ფერით უნდა გავაფერადოთ და ამით **სივრცითი გზაფარი** უნდა შევქმნათ. ყველაზე დიდი რაოდენობითი მარჯვენაგანი ძიწში უნდა განვათავსოთ და ყველაზე მუქად გავაფერადოთ, შემდეგ მასზე ნაკლები რაოდენობითი მონაცემი უნდა განვათავსოთ, ფერიც შედარებით ღია უნდა მივცეთ და ა.შ. (იხ. მე-12 ნახატი–საჭაერო გადაზიდვების დეტალები).

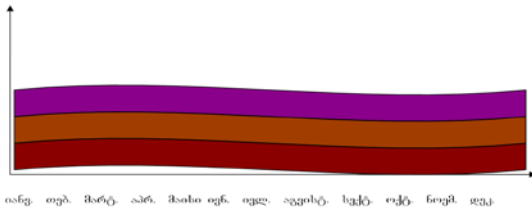

**ნახ. 12 საჭაერო გადაზიდვების დეტალები**

**6.5. სიტყვიერი წყაროების კონტრტული ვიზუალური მასალა**

საერთოდ, თვალსაჩინოების (ვიზუალურ) ტიპს მოცემულობათა სახეობა განსაზღვრავს. თუმცა ამასთან თავის ბოლოს ასრულებს სათქმელის სიტყვიერი ეფექტიც. მაგ. მე-16 ნახაზზე მოცემულია ორი პროდუქტისაგან 13 წლის განმავლობაში მიღებული მოგების გზაფარი.

ასეთი სწორხაზოვანი გზაფარი ზუსტად ვერ გადმოგვცემს იმის მონაცემებს, თუ როგორ იცვლება ორი დამოუკიდებელი ელემენტი (პროდუქტის სახეობა) ერთი დამოუკიდებელი (დრო) და ერთი დამოკიდებული (მოგების რაოდენობა) ცვლადებით. ვითარება წარმოდგენილია განსხვავებული ნაზების მოძრაობით და მკითხ-

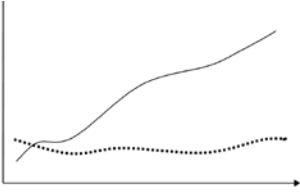

ნახ. 13. ობი პროდუქტისაგან მიღებული მოგების გრაფიკი

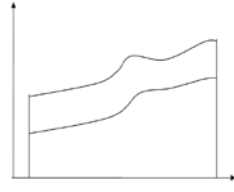

ნახ. 14 მოგების წილი პროდუქტების სახეობათა მიხედვით

ველს გრაფიკის მომგებიანობას უჩვენებს. თუმცა იმავე ინფორმაციის განსხვავებულად წარმოდინაც შეგვიძლია, თუკი წრფეების ნაცვლად სივრცულ გრაფიკს გამოვიყენებთ.

მე-13 გრაფიკში მოგების წილი პროდუქტების სახეობათა მიხედვით მე-14-ის იდენტურია. თუმცა ორივე გრაფიკიდან ინფორმაციის ერთდროულად ამოკითხვა გამოტყდით მეტი შედეგსაც გაუჭირდება. მიუხედავად ამისა, მათი ეფექტურობა მაინც განსხვავებულია. მე-13 ნახაზზე ფოლადის წარმოებით მიღებული მოგების მაჩვენებელი ხაზი დადმავალია, ხოლო მე-14-ში – მკვეთრად აღმავალი. ფოლადის წარმოების აღმნიშვნელი „სივრცე“ დროში მცირდება, თუმცა, გარეგნულად (ხაზის მიხედვით) აღმავალი ჩანს.

მე-13 ნახაზზე კომპანიის სახე ერთი კარგი პროდუქციითა წარმოდინილი, მეორე - ნაკლებად კარგით.

მე-15 ნახაზზე წარმოდინილია ის კომპანია, რომლის მოგებაც მუდმივად იზრდება.



ნახ. 15 პროდუქტისაგან მიღებული მოგების გრაფიკი

მე-15 ნახაზზე კი ამ კომპანიის კიდევ უფრო განსხვავებული სახეა წარმოდინილი.

აქვე უნდა გავითვალისწინოთ, რომ ზემოაღნიშნული მონაცემების წარმოდინა პროპორციების სახით სიტყვიერადაც უნდა წარმოვადგინოთ, რაც ვიზუალურ ეფექტს შექმნის.

## 6.6. ინფორმაციის ვიზუალური გადაცემის ეთიკური ასპექტები

– თვალსაჩინოების (ვიზუალური) მასალის შერჩევისას სიტყვიერი ზემოქმედების ეთიკური ასპექტები იჩენს თავს. მონაცემთა ვიზუალური გადმოცემის დროს თრიდან ერთი მიდგომა უნდა ავირილოთ, იმის მიხედვით, რა არის ჩვენთვის მნიშვნელოვანი მოცუ-  
მულ მომენტში: ეფექტის მონიტორინგზე, თუ ჩვენი პასუხ-  
ისმეგობრობა მონაცემთა გარეგანი იერსახისადმი.

– უნდა გვახსოვდეს, რომ ტაბულები, დიაგნოზები, გრაფიკები თბილისურ ინფორმაციას გადმოსცემენ, მაგრამ გამოუცდელია მკითხველმა შეიძლება სწორად ვერ აღიქვას, გამოცდილი კი დაეჭ-  
ვდეს და იფიქროს, რომ ჩვენ განზრახ, შეგნებულად ვამახინჯებთ ფაქტებს. მკვლევარი ყოველთვის უნდა ეცადოს სიტყვიერი ეფექ-  
ტით მაქსიმალური სიზნადის უზრუნველყოფას.

## 6.7. სიტყვების დაკავშირება სუბკონსციაში

აბ უნდა დავიფიქროთ, რომ ვიზუალური მასალა სიტყვიერი ტექსტის ნაწილია. ამ მასალას სათქმელის დამოუკიდებლად გა-  
მონათვა მანაც აბ შეუძლია. სიტყვებმა და ნახატებმა (ვიზუალურმა მასალამ) ერთმანეთი უნდა შეავსონ. საამისოდ კი ისინი ერთმანეთს შეიმდგენიან უნდა დავუკავშიროთ:

– ვიზუალური მასალა მკაფიოდ უნდა დავასათაუროთ.  
– სათაური თითოეულ ტაბულას, სქემას თუ გრაფიკს უნდა დავუბოძოთ. სათაური ამ მასალის თავში უნდა განვითავსოთ, რადგან მკითხველი სათაურით იგებს იმას, რასაც წაიკითხავს;

– სათაური თვალსაჩინოების არსზე, ან, უკიდურეს შემთხვევაში, წარმოდგენილი მონაცემის რაობაზე მანაც უნდა მიუთითებდეს.

– უნდა აღვნიშნოთ საზომი დანაყოფების შემცველი თითოეული ხაზი;

– თითოეულ ზოლს, სვეტს, მრუდს, ხაზს, თუ მათი რაოდენობა ერთზე მეტია, წარწერა უნდა გავუკეთოთ;

– ტაბულები, ნახაზები თუ ნახატები ცალ-ცალკე უნდა დაფინანსდეს;

– ცხრილები, ნახატები და ა.შ. იმ ტექსტებთან ანლოს უნდა განვალაგოთ, რომელშიც სწორედ მათზეა მსჯელობა;

– ცხრილს ყოველთვის ტექსტშივე უნდა მივმართოთ; მკითხველს უნდა აფიქსირდეს, რა უნდა ნახოს, რათა ჩვენი ვიზუალური მასალადან ჩვენთვის სასურველი აზრი გამოიტანოს.

– საჭიროების შემთხვევაში, მნიშვნელოვანი ნაწილი ვიზუალურ მასალაში შეგვიძლია ცალკე გამოვყოთ.

### **6.8. სამეცნიერო თვალსაზრისის უპყნა**

ზემოთ ჩვენ ის თვალსაზრისების (ვიზუალური) მასალა განვიხილეთ, რომლებიც რამდენიმე ცვლად სიდიდესა და ელემენტს შეიცავენ. მეცნიერების სფეროში, მკვლევრებს, ცხადია, უამრავ ასეთ მონაცემებზე უნდა მუშაობა. პროფესიონალები ასეთ შემთხვევებში კომპიუტერული პროგრამებით საზგებლობენ, რომელთაც უსაზღვროდ ნაიზგვროვანი მასალის შექმნა შეუძლიათ. ამდენად, წარმატება ვიზუალური მასალის შექმნაში ამ პროგრამების განვითარების დონესა და თქვენ მიერ მათი გამოყენების უნარ-ჩვევების ხარისხზე იქნება დამოკიდებული. ამასთან მაინც ყოველთვის მოგიწევთ სიტყვიერი კონტროლი ამ მასალის მკითხველამდე ზუსტად მიტანის უზრუნველყოფის მიზნით.

### **6.9. ილუსტრაცია**

ცხრილების, დიაგრამებისა და გრაფიკების გარდა, თვალსაზრისების სხვა მასალაც არსებობს. მკვლევრები ამ მასალას კონკრეტულად ელემენტების გადმოსაცემად იყენებენ. ჩვენს წიგნში ვერც ერთ მათგანს ვერ დავეუბნეთ ადგილი, რადგან ეს მიზანს ძალიან დაგვაშორებდა. ამიტომ ვიზუალური მასალის ის ძირითადი პრინციპული სახეობანი გავაცანით, რომლებიც საერთაშორისო

გავრცელებისაა. ამის გამო (და ამ მიზნით) ეს ნიმუშებიც იმ ჩვენს კოლეგებს დავესსესეთ, რომელთა სახელმძღვანელო ინგლისურენოვან სამეცნიერო და საგანმანათლებლო სივრცეში დიდი ხანია აპრობირებულია. ამის მიზეზი, ბუნებრივია, ამ სივრცეში ჩვენი მიზანმიმართული ინტეგრირების მცდელობაა.

ზემოაღნიშნულის გამო, სხვა სახის თვალსაჩინოების მოდელების აგების ზოგად პრინციპებს შემთავაზებით, რომლებიც სწავლების მრავალ სფეროში წარმატებით გამოიყენება.

ვიზუალიზების სახეობები	გამონახატვის ფორმები
საილუსტრაციო მასალა	ფორმები
პროცესი	მოძრავი სქემა, დასკვნების სვეტი
ლოგიკური ურთიერთდამოკიდებულება	დიაგრამა, მატრიცა
საგანი	ხაზის გავლება, ხატვა-ხაზვა, ფოტო
რთული საგნის ნაწილები	ხაზის გავლება, სწრაფი მიმოხილვა
მოქმედება, პროცესის საფურცლები	ხაზის გავლება, ხატვა-ხაზვა, ფოტო
სოციალური (განსაკუთრებული ურთიერთდამოკიდებულება)	ხაზის გავლება, ხატვა-ხაზვა
კომპლექსური დეტალი	ნახატი, ფოტო
საკვლევი საგნები	ფოტო, დიაგრამა

**ლოგიკურობის უზრუნველყოფა ვიზუალურ მასალით მეცნიერების სხვადასხვა სფეროში განსხვავებულია.** ჰუმანიტარულში, მკვლევრები ვიზუალურ საშუალებებს იშვიათად იყენებენ. აზრის ლოგიკური დასაბუთებისთვის ისინი განავრცობენ სათაურებს, ტექსტს ამორებენ ზედმიტე ადგილებს, ხაზებს უსვამენ განსაკუთრებული მნიშვნელობის სიტყვებს, გამოთქმებს, ფრაზებს, წინადადებებს, უმეტესად კი სტილურ ხერხებსა და საშუალებებს მიიმარჯვებენ. სხვა სფეროებში კი მკვლევრები ვიზუალურ საშუალებებს თავისუფლად იყენებენ და ამით უკეთ წარმოაჩინენ საკუთარი ინფორმაციის ლოგიკურ სტრუქტურას. მათ თავისუფლად შეუძლიათ მთელი აბზაცები წარმოადგინონ ცხრილებით და ვიზუალური ენითაც „გვესაუბრონ“.



## თაზი VII. ციხატა. პარაფრაზი. კლავიატო

მეცნიერულ კვლევებში ციხატას, პარაფრაზს მნიშვნელოვანი ადგილი უკავია, ხოლო პლაგიატი უაღრესად საშიში, სამარცხვინო, დასჯადი და, ამდენად, მოსაზრებელი მოვლენაა.

### 7.1. ციხატა

**ციხატა ლათინური წარმომავლობის სიტყვაა (citate-მოტანა, გამოტანა) და ვინმეს სიტყვების ზუსტად გამეორებას ან რაიმე თხზულებიდან ამონაწერის (ტექსტის ფრაგმენტის) სიტყვასიტყვით მოტანას ნიშნავს.**

ამ მოვლენას სამეცნიერო ნაშრომზე მუშაობის იმ ეტაპზე ვხვდებით, როცა საკვლევი პრობლემის წყაროების დამუშავებას ვიწყებთ, ანუ წყაროებს ვაკონსპექტებთ, ჩვენთვის საჭირო ტექსტებს სიტყვასიტყვით ვიწერთ. უკვე ამ ეტაპზე ვიცით, რომ დიდი სიფრთხილე და სიზუსტე გვმართებს, რადგან როცა ჩვენი ნაშრომის ტექსტზე მუშაობას შევუდგებით, ხელთ წიგნიდან სათანადო ბარათებზე ამოწერილ წყაროთა სიტყვასიტყვითი ტექსტები და ასეთივე ტექსტების ჩვენი სიტყვებით გადმოცემული შინაარსები გვექნება. ბარათებით შეუძლებელი ვაჩვენებთ ერთმანეთისგან სიტყვასიტყვითი და თავისუფალი შინაარსების განსხვავებას. შეცდომის ფასი კი მეცნიერების სამყაროში ყველაზე მძიმე იქნება – პლაგიატი, აქედან გამომდინარე ყველა შედეგით.

ამიტომ მეცნიერული კვლევის ამ თანამდევ მოვლენათა შინაარსში კარგად უნდა ვიყოთ გარკვეულები. ეს კი იმის ცოდნასაც გულისხმობს, როდის და როგორ აჩის მიზანშეწონილი ციხატისა და პარაფრაზის გამოყენება პლაგიატის თავიდან აცილების მიზნით.

მეცნიერულ კვლევებში საერთოდ ცუდ ტონად მიიჩნევა წყაროთა ხშირი ციხატება. ხშირი ციხატები აკნინებს მკვლევრის შემოქმედებით-ინტელექტუალურ რთლს. იგი განსაკუთრებით სა-

ზიანთ დამწყები მკვლევრებისთვის არის. ხშირი ციტატები იმის ნიშნად ითვლება, რომ მკვლევრის დასკვნები არ არის სათანადოდ გამაგრებული ავტორისეული მოსაზრებებით და სხვასაა ამოფარებული. ამას გარდა, ამ მოვლენიდან სამეცნიერო ნაშრომის ის ნაკლიც გამოსჭვივის, რომ სუსტად ჩანს ავტორის კრიტიკული მიმართება ტრადიციულ მეცნიერულ აზრთან.

მეცნიერული კვლევების პრაქტიკაში დადგენილია, რომ ციტირება მიზანშეწონილია მაშინ, როდესაც:

➤ **სხვისი სიტყვები გამოიყენება პირველწყაროდ;**

➤ **საჭიროა ავტორიტეტების მხარდაჭერა;**

➤ **წყარო ისეთ სპეციფიკურ სიტყვებს შეიცავს, რის გამოც ეს სიტყვები სხვა მკვლევრებისთვისაც მნიშვნელოვანია; ან მკვლევარი ეკამათება წყაროს ავტორს და ამიტომ აუცილებელია ამ წყაროს ავტორის პოზიციის ზუსტად, სიტყვას-იტყვით გაცნობა მკითხველისთვის.**

აღნიშნულიდან გამომდინარე, ციტირება თვითმიზნად არ უნდა ვაქციოთ. არც იმ ცათუნებას უნდა აყვებით, რომ რაც უფრო მეტი ავტორის მეტ ციტატას დავიმოწმებთ ჩვენს ნაშრომში, მით უფრო ნაკითხად და პრობლემის არსში ღრმად ჩანედღულად გამოვჩნდებით მკითხველის თვალში.

ხშირ ციტირებას იმიტომაც არ უნდა მივმართოთ, რომ წინამორბედ მკვლევართა ზურგებს ამოვეფართო ჩვენი კვლევის გაითლებს მიზნით. სხვის ზურგს ამოფარება ჩვენი კვლევის შესუსტებას, დაკვირვებათა ზედაპირულობას გამოიწვევს, რადგან ხშირი ციტირებით ნაშრომს ციტატების გროვად აქცევს და დაფარავს ჩვენს არგუმენტებს, მოსაზრებებს, დასაბუთებებს, დასკვნებს, ანუ ყველაფერს, რითაც, წესისამებრ, მეცნიერული ნაშრომის ღირებულება ისაზღვრება.

ხშირი ციტირება თავიდან უნდა ავიცილოთ, მაგრამ ციტატების გარეშე ჩვენს ნაშრომს სამეცნიერო ვერ დაეჩქმევა. ამ-

იტომ ციტირება იმდენად და ისე უნდა გამოვიყენოთ, როგორც მეცნიერულ კვლევათა ტრადიციებით არის დადგენილი, ციტირების ეს ტრადიციული წესი კი იუწყება:

1. ციტირებისთვის განუთვინილი ტექსტი აზრც ძალიან დიდი უნდა იყოს და აზრც ძალიან პატივით.

თუ ციტირება ნახევარ გვერდზე მეტია, ეს იმის ნიშანია, რომ ნაშრომში რაღაც რიგზე ვერაა. მკვლევარს დიდი პასაჟი იმიტომ აქვს მოხმობილი, რომ მის აზრში ბოლომდე ვერ გაერკვა, გათავისება გაუჭირდა და ციტირებული ტექსტის ავტორი იფარა.

შეიძლება ისეც იყოს, რომ მკვლევარს ციტირებული დიდი ტექსტის საკვანძო წინადადება ან ფრაზა კი არ სჭირდება, არამედ მთლიანი ტექსტია ასეთი საკვანძო აზრის შემცველი და მთელი ტექსტის ციტირება აუცილებელი. ასეთ დროს დიდი ციტირება ნაშრომის ტექსტის დამატებაში უნდა განთავსდეს, ძირითად ტექსტში კი ამ ციტირების ცალკეული ფრაზები შევიტანოთ.

2. ციტირება მკვლევარის რაიმე მოსაზრებას ახალს უნდა მატებდეს, ამდიდრებდეს, აზუსტებდეს ან უნდა უარყოფდეს. თუ ციტირება ასეთს არაფერს შეიცავს, იგი ტექსტში საჭირო არ არის. მავალითისთვის დაგიმოწმით ასეთი პასაჟი:

ტელევიზია დღეს, როგორც ივანე ამტკიცებს, „მძლავრი ინფორმაციულ წყაროს გარდა, რეკლამირების ერთ-ერთი ეფექტური საშუალებაა. პეტრეს აზრით კი, „მოგების გზარდის მიზნით, სულ უფრო მეტ საეთერო დროს უთმობენ სარეკლამო რგოლებს“.

ამ პასაჟში თრი ციტირება, მაგრამ დავაკვირდეთ, რამდენად საჭიროა ისინი. რას აძლევენ ავტორისეულ მსჯელობას? – არაფერს, რადგან ყველაფერი ივანესა და პეტრეს გარემოც კარგადაა ცნობილი, რომ ტელევიზია რეკლამირების საუკეთესო საშუალებაა. ამიტომ ივანეს დამოწმება, როგორც ავტორიტეტული აზრისა, სრულიად არაა საჭირო. ასევეა მეორე შემთხვევაშიც: პეტრეს გარემოც ყველამ კარგად იცის, რომ ტელევიზია დიდ საეთერო

დროს უთმობენ სარეკლამო რგოლებს და რომ აქედან ტელევიზიას დიდი ფინანსები შესდის. ამიჯომ არც ერთი ციტატა ტექსტს ახალს არაფერს სძენს და გაუმართლებელია.

3. ციტირებისას აუცილებლად უნდა ჩანდეს მკვლევრის დამკვიდრებული ციტატის ტექსტისადმი. წინააღმდეგ შემთხვევაში, ეს იმის მანიშნებელი იქნება, რომ მკვლევარი იზიარებს ციტატაში გამონახულ აზრს.

4. ციტირების დროს ცხადად უნდა მივუთითოთ, ვინაა ციტატის ავტორი და რომელია მისი წყარო. წყაროს მითითება კი სხვადასხვანაირად შეიძლება:

➤ ექსპონენციათა (მაჩვენებლით, ციფრით ძირითად ტექსტში) და გვერდის ბოლოში ჩატანილი შენიშვნით (სქოლიოთი). ეს ფორმა განსაკუთრებით მაშინ არის გამართლებული, როცა წყაროსა და მის ავტორს პირველად ვიმოწმებთ.

➤ წყაროს მითითებით ფრჩხილებში. ფრჩხილებში მიეთითება წყაროს ავტორის გვარი, წყაროს გამოცემის წელი, ციტირებული გვერდის ნომერი.

იმის გამო, რომ ამ ბოლო დროს ციტირების ამ ფორმამ მტკიცედ მოიკიდა ფეხი მეცნიერების ბევრ დარგში, მისი ცოდნა აუცილებელი გახდა. ციტირების ეს ფორმა უარყოფს ბიბლიოგრაფიული შენიშვნის საჭიროებას. ასეთ შენიშვნას გამოიყენებს მხოლოდ იმ შემთხვევაში, როცა შენიშვნის შინაარსი კონცეპტუალური ხასიათისაა (ბოლემიკა, მითითებანი და ა. შ.).

ამ ფორმით ციტირების დროს ტექსტს მიღმა (ნაშრომის ბოლოს დართულ) ბიბლიოგრაფიაში გამოიყოფა წყაროს ავტორის გვარი, სახელი, წიგნისა თუ სტატიის პირველი პუბლიკაციის თარიღი. მაგალითად: – ჯავახიშვილი ივანე, 1928, ქართული ერის ისტორია, თსუ გამომცემლობა, თბილისი.

ასეთი ბიბლიოგრაფიის შემთხვევაში ნაშრომის ძირითად ტექსტში ციტირებისას აღარ გამოიყენება ექსპონენცია ან სქოლიო.

კონტექსტში ციტირება გზაფიქსურად ასეთ სახეს მიიღებს: ქართველი ერის ისტორია ქართველი ხალხის „არსებობისათვის ბრძოლის ისტორია“ (ჯავახ., 1928, 16). ამ ციტირების დაზუსტების მსურველი ჩახედავს ნაშრომის ბიბლიოგრაფიაში და ვაივებს, რომ „(ჯავახ., 1928, 16)“ ნიშნავს ივ. ჯავახიშვილის წიგნს „ქართველი ერის ისტორია“, მისი გამოცემის წელს და იმ გვერდს, საიდანაც ციტირება არის მოყვანილი.

ამ ფორმის ციტირება შესამჩნევად ამარტივებს ძირითადი ტექსტის აღქმას, რადგან „ასუფთავეს“ შენიშვნა-სქოლიოებისგან. მისი გამოყენება მომეტებულად მაშინ არის მიზანშეწონილი, როცა ნაშრომში ბევრი ავტორის, თანაც ხშირი ციტირებაა აუცილებელი. ასეთი რამ კი ძალიან ხშირია ისტორიული, მიმთხილვითი ხასიათის სამეცნიერო ნაშრომებში, ასევე იმ შემთხვევაში, როცა გამოკვლევაში საკვლევი პირობების ისტორიაა გადმოცემული და ერთბაშად რამდენიმე ავტორის დამოწმება ხდება აუცილებელი.

მაგალითისთვის ასეთი კონტექსტი წარმოვიდგინოთ:

ეროვნულ მითოსთან ვაჟა ფშაველას სიძლოვის სხვადასხვა ასპექტი გამოავლინეს ვრ. კიკნაძემ (1945, 17), მ. ჩიქოვანმა (1952, 205), ქს. სინარულიძემ (1968, 23), ე. ვირსალაძემ (1969, 27), აბ. ცანავამ (1971, 69), გ. ბაჩნოვმა (1978, 17), გ. ახვლედიმმა (1980, 121) და სხვებმა.

წარმოვიდგინოთ, როგორ გადაგვეტვირთებოდა ნაშრომის გვერდი ამ ჩამონათვლით, ყოველი ავტორის გვარისთვის ექსპონენტი (ციფრი) რომ მიგვეწერა ძირითად ტექსტში, ხოლო სქოლიოში (გვერდის ქვედა შენიშვნებში) მათი ნაშრომების მონაცემები მიგვეთითებინა.

ამასთან, მკითხველი წყაროთა ავტორების თვალსაზრისების ლოგიკური თანამიმდევრობით საკვლევ საკითხზე მეცნიერული აზრის ევოლუციას და სამეცნიერო ნაშრომის ავტორის შეხედულებებთან მიმართებას, ლოგიკური კავშირის არსებობა-არარსებობას ველარ ვაიზრებდა.

ასევე დაგვემატებოდეს იმ შემთხვევაშიც, თუ ერთი ავტორის რაიმე ნაშრომის საფარგებო განხილვა-შეფასების გამო მოგვიწევდა ხშირი ციტირება. ჩვენი ნაშრომის გვერდი ახლა ასეთი მითითებით აგვიჭრელდებოდა: „იქვე“ (ibidum).

➤ **ციტირების ერთი ფორმაა წყაროს გვერდების უბრალო მითითება**

ფრჩხილებში – „(33)“. ასეთი ციტირება იმ შემთხვევაშია მიზანშეწონილი, როცა ნაშრომში რაიმე ერთი წყარო ან წიგნის ერთი თავი განიხილება, ვთქვათ, ნაშრომის თემა იქნება: „ვაჟა ფშაველას „ნმელი წიფელი“, ან „თამაზ ჩხენკელის „ტრაგიკული ნიღბები“. ასეთ შემთხვევაში განსახილველი იქნება კონკრეტული წყარო. მისი გამოცემის წელი ერთნელ მიეთითება, ავტორი ხომ თავიდანვე იქნება ცნობილი. ამიტომ მკითხველისთვის ცხადი იქნება, რომ ყველა ციტირება ამ ერთი წყაროდანაა და ამიტომ საჭირო იქნება მხოლოდ გვერდის მითითება. განსხვავებული იქნება ციტირების წესი და ფორმა იმ ნაწილში, სადაც მკვლევარი საკითხის ისტორიას წარმოადგენს.

5. პირველხარისხოვანი წყაროებიდან ციტირება, როგორც წესი, აკადემიური გამოცემების ან ავტორიტეტული გამოცემების მიხედვით ხდება. ბერძენ და რომაელ ავტორთა ციტირებისას საკამარსია მათი ნაშრომის პარაფრაზის, თავების ან სულაც სტრიქონების მითითება.

თანამედროვე ავტორთა თხზულებების ციტირებას (თუ თხზულება რამდენჯერმეა გამოცემული) ან პირველი გამოცემის მიხედვით ვახდენთ, ან ბოლო გამოცემის დამთწმებით, რადგან ბოლო გამოცემა ყოველთვის გადამოწმებულია და შეესებოდა. პირველი გამოცემით ციტირება კი იმ შემთხვევაშია მიზანშეწონილი, თუ დანაწილებები ახალს აჩაფრებს შეიცავს, უბრალო გამეორებებია. ამის დადგენა კი ყოველთვის იოლია, რადგან, წესისამებრ, ცნობა ამის შესახებ ან გამოცემის სატიტულო გვერდზეა წარმოდგენილი, ან ავტორ-გამომცემლის წინასიტყვაობაში.

6. უცხოენოვანი ტექსტების ციტირება იმავე ენაზე ხდება, შეიძლება თარგმანის დართვაც (ფრჩხილებში ან შენიშვნებში). თარგმანი გამონაკლისი უნდა იყოს, თანაც მოტივირებული. ეს ისეთ შემთხვევაშია მიზანშეწონილი, როცა აზრის ციტირება მისი ანალიზის, შეფასების მიზნით ხდება. აქ ციტატა აუცილებლად დედნის ენაზედაც უნდა იყოს, რადგან თარგმანი მთარგმნელის ინტერპრეტაციასაც (გაგებასაც) შეიცავს. ამიტომ მკითხველს შედარების საშუალება უნდა ჰქონდეს.

7. ციტატის ავტორზე მითითება ცხადი და კონკრეტული უნდა იყოს. მეცნიერული პრაქტიკა ცხადყოფს, რომ ამ წესის უგულებელყოფამ, შესაძლოა, დიდი გავრცობა გამოიწვიოს.

ავიღოთ ასეთი მოდელირებული მაგალითი:

უთუოდ გასაზიარებელია პეტრეს მტკიცება, რომ „განსახილველი საკითხი ჯერ ისევ გადაუჭრელია“, ხოლო თუ ქაინოსროს მოსაზრებას უგულებელვყოფთ იმის თაობაზე, რომ „ეს საჭირობოტოტო საკითხი დიდი წვალებით, მაგრამ მაინც გადაიჭრათ“, უნდა დავეთანხმეთ ჩვენს ავტორს იმაში, რომ „იგი დიდად უშლის ხელს კვლევების შემდგომ გაღრმავებას“.

დავაკვირდეთ ამ ტექსტს:

ბიწველი ციტატა რომ პეტრეს ეკუთვნის, სრულიად ცხადად არის მითითებული სათანადო აღნიშვნით, ასევე ნათელია, რომ მეორე ციტატა ქაინოსროსია, მაგრამ ვის ეკუთვნის მესამე ციტატაში გამოხატული აზრი, არა ჩანს.

ეს გაურკვეველობა თავიდან ასე უნდა ავიცილოთ: მესამე ციტატასაც უნდა დავუერთოთ ექსპონენტი (მითითება, აქ: ციფრით). ტექსტი ამ შემთხვევაში ასეთ სახეს მიიღებს:

უთუოდ გასაზიარებელია პეტრეს მტკიცება, რომ „განსახილველი საკითხი ჯერ ისევ გადაუჭრელია“, ხოლო თუ ქაინოსროს მოსაზრებას უგულებელვყოფთ იმის თაობაზე, რომ „ეს საჭირობოტოტო საკითხი დიდი წვალებით, მაგრამ მაინც გადაიჭრათ“,

უნდა დავეთანხმეთ ჩვენს ავტორს იმას, რომ „იგი დიდად უძლის ხელს კვლევების შემდგომ გაღრმავებას“.

თითქოს დაზუსტდა მესამე ციტატის ავტორი. შეგვიძლია შენიშვნაში მივუთითოთ, რომ იგი პეტრეს უკვე ნახსენები ნაშრომიდანაა, მაგრამ როგორ გამოვნატოთ ეს მითითება გრაფიკულად? პეტრეს ნაშრომი ერთხელ უკვე მითითებული გვაქვს, თანაც სრულად. თუ ციტირების ზემოთ მოყვანილი მე-4 წესის პირველი ფორმით ვიხელმძღვანელებთ, გვერდის ბოლოს შენიშვნაში (სქოლიოში) უნდა მივუწეროთ „იქვე“ (ibidem) და მივუთითოთ გვერდი. მაგრამ ამავე გვერდის შენიშვნებში პირველ ნომრად პეტრეს ნაშრომი გვაქვს მითითებული, მეორე ნომრად—ქაინოსროსი. თუ მესამე შენიშვნას „იქვეს“ მივუწეროთ, ციტატა ქაინოსროსი გამოგვივა და არა პეტრესი. არადა იგი სწორედ რომ პეტრესია. როგორ უნდა მოვქცეთ? მესამე შენიშვნაში მოკლედ უნდა მივუთითოთ: „ქაინოსრო, ციტ. ნაშრ. (დასახ. ნაშრ.) და გვერდის ნომერი მივუწეროთ ან: ibidem/ibid. opcit, p.

8. პატარა, – თრ-სამსტრიქონიანი ციტატა პირდაპირ აზნაცემი უნდა ჩავსვათ, ბრჭყალებითა და ექსპონენტით გამოვყვით, ხოლო ავტორი და წყაროს სრული დასახელება გვერდის ბოლოს შენიშვნაში (სქოლიოში) მივუთითოთ.

დიდი ციტატა განსხვავებული შრიფტით, გვერდის საერთო ტექსტისგან სამი-ოთხი პუნქტით შეწეულად და შემჭიდროებული ინტერვალთა წარმოვადგინოთ.

ბრჭყალები აქ საჭირო აღარაა, რადგან გრაფიკულადაც ჩანს, რომ ციტატაა. მთავარია ასეთივე შრიფტით, ინტერვალთა, შეწეულად საკუთარი დაკვირვებები არ გავაფორმოთ, რათა ციტატა და ჩვენი (მკვლევრისეული) ტექსტი არ ავუბიოთ ერთმანეთში, თორემ პლაგიატის ბრალდებას ვერაფერს დაგუბირისპირებთ. თუ საჭირო გახდა, ჩვენი (მკვლევრისეული) ასეთი ახსნაგანმარტებითი შენაარსის ტექსტი, რომელიც ძირითადი ტექსტის ქსოვილში ვერ



„ჯღდება“ (აზრის ლოგიკურ, მიზნულ-შედეგობრივ განვითარებას „უმლის ხელს“), შენიშვნებში უნდა ჩავიტანოთ.

9. ციტატა აბსოლუტურად ზუსტი უნდა იყოს. წყაროს ავტორის სიტყვები იმავე ფორმით უნდა მოვიყვანოთ, როგორც დედანშია (წყაროშია). არ შეიძლება ციტატიდან სიტყვის (შესიტყვების, ფრაზის) ამოგლეჯა. თუ ციტატის შემოკლება აუცილებელია (ისეთი სიტყვები გვხვდება, რომლებიც კონკრეტული ასპექტისთვის საინტერესოს არაფერს შეიცავს), მაშინ გზაფიკურ ნიშანს-მრავალწერტილს ვწერთ კვადრატულ ფორმულაში „[...]“.

ციტატის ტექსტში არც ჩვენი სიტყვების ჩამატება შეიძლება. ნებისმიერი კომენტარი, დაზუსტება, ფორმირებაში უნდა ჩავსვათ.

თუ ციტატაში ხაზგასმა ციტატის ავტორისაა, უნდა მივუთითოთ: „ხაზგასმა ავტორის“; თუ ხაზგასმას ჩვენ ვახდენთ, ფორმირებაში ასევე ვუთითებთ: „ხაზგასმა ჩვენი“.

ციტატაში შეცდომის გასწორება იკრძალება. თუ შეცდომა აღმოვაჩინეთ, არ უნდა გავასწოროთ, კვადრატულ ფორმულაში შეცდომის გასწორებაც ვწერთ ასეთ გზაფიკურ ნიშანს: „[სიც]“.

10. ზეპირი წყაროს ციტირება. მეცნიერების ზოგიერთ დარგში, მაგალითად, ეთნოლოგიაში, ეთნოგრაფიაში, ფოლკლორისტიკაში, დიალექტოლოგიაში თუ სხვაგან, პირველადი წყაროები ზეპირია, (უფრო სწორად, ზეპირსიტყვიერი). მეცნიერების სხვა დარგებშიც დგება ასეთი ზეპირი წყაროებით სარგებლობის საჭიროება, რომელთა ხელნაწერი, როგორც პირველწყარო, არ არსებობს. ჩანაწერის შექმნა შემდეგ ხდება და მას მეტრეული წყაროს სტატუსი ენიჭება.

როგორ მოვიქცეთ ასეთი, ზეპირი საზღვრის ფორმით მოპოვებული, ინფორმაციის ციტირების საჭიროების შემთხვევაში? ასეთი შემთხვევებისთვის წყაროს მითითების შემდეგ პრინციპებია დადგენილი:

ვუთითებთ: „ზეპირი ცნობა“ და იქვე აღვნიშნავთ ამ ცნობის მოპოვების თარიღს, მაგალითად, (21.08.2007). მეტი სიზუსტისთვის, მიზანშეწონილია (მეცნიერებათა ცალკეულ დარგებში კი –

აუცილებელიც!) ინფორმაციის მონაცემებისა (გვარი, სახელი, ასაკი, განათლება და ა. შ.) და ინფორმაციის ჩამწერის (თუ ჩვენამდე ჩანაწერის სახით მოაღწია) ვინაობის მითითება.

- „კერძო წერილი“ (21.08.2007);
- „ბეტრე იბერი“ (ხელნაწერი);
- „ივ. ჯავახიშვილი, მოხსენება ქართველთაგან X საუკუნისათვის კონგრესზე, ხელნაწერი“ (იბეჭდება, გამომცემლობა „უნივერსალი“).

ასეთი მითითება იმ შემთხვევაში ხდება, თუ ჩვენს ნაშრომზე მუშაობის პროცესში წყარო ჯერ არაა გამოქვეყნებული, მაგრამ გამოსაცემად მზადდება.

მე-2, მე-4, მე-5 ფორმები დასაბუთების არსებობას ითხოვს. მე-3 ფორმა ინფორმაციებზე მითითებას.

დაბოლოს, ციტირებასთან დაკავშირებულ წამდენიმე თავისებურებასაც გავეცნოთ:

ციტატის მოყვანის დროს ზოგჯერ წყაროში ციტატის წინა სიტყვებს გამოტოვებენ ხოლმე, ციტატა ასეთ შემთხვევაში მრავალწერტილით იწყება. ამ მდგომარეობაში მრავალწერტილი ცვლის გამოტოვებული სიტყვების (ფრაზის) თანმხლებ პუნქტუაციის ნიშნებსაც: მძიმეს (.), თრწერტილს (:), წერტილ-მძიმეს (;), ტირეს (-).

ასეთ შემთხვევებში, როცა ნაშრომში მოყვანილია ისეთი, ციტატა (თანაც წამდენიმე), რომლებსაც თავსა და ბოლოში მოცილებული აქვს სიტყვები, მრავალწერტილები იწერება და ეს მრავალწერტილები მოცილებული სიტყვების (ფრაზების) პუნქტუაციის ნიშნებსაც ცვლის. თღონდ ციტატის მრავალწერტილი ნაშრომის (სააგტორო ტექსტის) წერტილ-მძიმეს უთავსდება. ეს გარემოება მკითხველს ციტირებული ტექსტის სტრუქტურაზე ზუსტი წარმოდგენის შექმნას უწყობს ხელს.

გზაფიკულად ეს ვითარება ასეთ მოდელირებულ მაგალითზე გავიანზროთ:

ნ. ბარათაშვილი „ქართული რომანტიზმის ყველაზე დიდი წარ-

მომადგენელია“, „პოეტი, რომელიმაც... ქართული რომანტიზმის აზრებით პრობლემა გაასრულა“, „...პასუხი გასცა ეპოქის აზრად ერთ საჭირობოროტო კითხვას...“ იმასაც მიუთითებენ, რომ „...სრულიად ახალგაზრდა რომ აზრს წასულიყოს ამქვეყნიდან, კიდევ ბევრის გაკეთებას შეძლებდა“.

დავაკვირდეთ: ტექსტში მრავალწერტილიან ციტირებული ფრაზების გამოტოვებული პუნქტუაციური ნიშნების ფუნქცია იტვირთა. ასევე „შეითავსა“ ავტორისეული ტექსტის პუნქტუაციური ნიშნის – წერტილ-მძიმეს ფუნქცია ავტორისეული სიტყვების „იმასაც მიუთითებენ“ წინ.

ლექსის ციტირების დროს ნაშრომის ტექსტში ერთი ან ორი სტრიქონის ციტირება შეიძლება. ორი სტრიქონი ერთმანეთისაგან დახრილი ხაზით (/) გამოიყოფა: „ნისლი ფიქრია მთებისა/იმით კაცობის ნიშანი“.

თუ ლექსის უფრო დიდი ნაწყვეტის ციტირებაა საჭირო, მშინ სალექსო ფორმა შენაზღუნდება, შეწეულად და განსხვავებული შრიფტით (უფრო პეტიტივით) იწერება.

„ბუნება მბრძანებელია,  
იგი მონათავისა  
ზოგჯერ სიკეთეს იხვეჭავს,  
ზოგჯერ მქმნელია ავისა,  
მაინც კი ლამაზი არის,  
მაინც სიტუროფით ჰყვავისა“.

## 7.2. პარაფრაზი

პარაფრაზი ბერძნული სიტყვაა (პარაპარასე – აღწერა) და თავისი სიტყვებით სხვის ამბის (ნათქვამის, აზრის) გადმოცემას ნიშნავს.

პარაფრაზი, ფართო გაგებით, ყველანაირი კომუნიკაციის, ინფორმაციის გადაცემის ბუნებრივი და ეფექტური საშუალებაა. უფრო

მეტიც, პარაფრაზი ცოდნის გადაცემა-გავრცელების აუცილებელი პირობაა. უმისოდ კაცობრიული ცოდნა ვერც იარსებებდა, რადგან ცოდნა ნებისმიერ დონეზე სხვისი ცოდნისათვის საკუთარის მიმატებაა. სხვისი აზრის გაზრება-გათავისების გარეშე ადამიანის აზროვნება საერთოდ ვერ განვითარდებოდა.

პარაფრაზის მოვლენას, ფაქტობრივ, ადრეული ბავშვობის ასაკიდან ვეცნობით და შეძლებისდაგვარად ვეუფლებით მის ხელთნებას – მოსმენილის, გაგონილის თხრობის უზარ-ჩვევებს. განა ბებო-პაპების ნაამბობი ზღაპრის შვილიშვილის მიერ თხრობა პარაფრაზის მოვლენა არ არის?!

პარაფრაზს ძველ პედაგოგიკურ სისტემებშიც აქტიურად ფუნქციები ეკისრებოდა, თხრობაში დათსტატების მოთხოვნის თვალსაზრისით. დაწყებით კლასებში და მერმეც ნომ გაკვეთილები პარაფრაზის მოთხოვნას ემყარება: წაკითხვას და წაკითხულის ჩვენს სიტყვებით გადმოცემას, თხრობას, „გაკვეთილის მოყოლას“. ასე რომ, პარაფრაზი ამა თუ იმ თვალსაზრისით, ადამიანის ნიჭიერების საზომიც კია.

აქ განსაკუთრებით დიდია სხვისი ცოდნის გაზრება-გათავისების ფასი. თუმცა ამ სფეროში ასევე განსაკუთრებულია, ოღონდ სანიფათოდ ემეზობლება თავის ყალბ თრეულს – პლაგიატს, რომელიც ასევე სხვისი სიტყვების, აზრის გამოტრეებას გულისხმობს, ოღონდ ზუსტად, სიტყვასიტყვით, თანაც წყაროს ავტორის მიუთითებლად. ამის გამო პლაგიატს ქურდობა ჰქვია, ინტელექტუალური ქურდობა.

პლაგიატთან „მეზობლობა“ მისი სპეციფიკის ზედმიწევნით კარგ ცოდნას გვაგაღებულებს, რათა იოლად გავავლოთ ზღვარი მასა და პლაგიატს შორის.

რა თავისებურებები გამოაჩინებს პარაფრაზს? უპირველესად, მისი მოტულობა. პარაფრაზის ტექსტი ყოველთვის დედნისეულზე მოკლეა, რადგან იგი დედნის კონსპექტს წარმოადგენს. თუმცა ფორმისმიერი სხვაობა გამოსავალი მაინც არ არის, რადგან ზოგ-

ჯერ დედნის ტექსტი უფრო მოკლეა ხოლმე (მკვრივი, დაწოზულ-ლი), ვიდრე მისი პარაფრაზული ვარიანტი. ესეც არ იყოს, განა სწესი აზრის ორი-სამი წინადადებით მისაკუთრება არ შეიძლება?!

პარაფრაზირების პროცესში გულდამწვიდებით ყოფნა მხოლოდ მაშინ შეიძლება, თუ დედანი ხელთა გვაქვს, კონტრთლი შეგვიძლია და დარწმუნებული ვართ, რომ არამც თუ არ ვქუზდობთ, არამედ სრულად განზრებული გვაქვს დედნისეული ტექსტი.

აქაც კონკრეტულ მაგალითზე გავიანროთ პარაფრაზის შექმნა და პლაგიატად მისი ქტევის მექანიზმი:

### **1. დედნისეული (ამოსავალი) ტექსტი:**

„როდესაც ხელთვანი ლაპარაკობს ადამიანის დანიშნულებაზე, უანრო იქნება მას მოვთხოვთ ყველა წანამძღვრის გამომზეურება, ყველა მსჯელობისა და ცნების ლოგიკურ-გნოსეოლოგიური უფლებამოსილების ჩვენება, ყოველი დებულების მკაცრი დასაბუთება. ბანათამვილის ზემოთ მოყვანილ ლექსში ფილოსოფიისათვის დამანასათებელ ამ ნიშნებს ვერ შევხვდებით. ლექსს, თავად პოეზიის სპეციფიკის გამო, არ შეიძლება წამოვუყენოთ ამგვარი პროტენზიები. სწავგვარი ვითარება გვაქვს მაშინ, როდესაც ადამიანის დანიშნულებაზე ბჭობს ფილოსოფოსი. ამ შემთხვევაში ადამიანის დანიშნულების პრობლემის დასმასა და გადაწყვეტაში მონაწილე ყველა მსჯელობა უნდა გამოძღვანდეს, ლოგიკურ-გნოსეოლოგიური კრიტერიუმებით უნდა შემოწმდეს და დასაბუთებულ მსჯელობათა ერთობლიობად შეიკრას“ (4, 239).

ამ ტექსტიდან პარაფრაზი რომ მივიღოთ, ჯერ თავად ტექსტი უნდა გავიანროთ და გავითავისოთ. ამ მიზნით, ტექსტი ანრობრივ მონაკვეთებად უნდა დავშალთ, დავანაწილოთ.

### **2. მონაკვეთი (გინდა ნაწილი):**

„როდესაც ხელთვანი ლაპარაკობს ადამიანის დანიშნულებაზე, უანრო იქნება მას მოვთხოვთ ყველა წანამძღვრის გამომზეურება, ყველა მსჯელობისა და ცნების ლოგიკურ-გნოსეოლოგიური უფლებ-

ბამოსილების ჩვენება, ყოველი დებულების მკაცრი დასაბუთება“.

ამ, ფაქტობრივად, ერთ წინადადებაში ავტორი ლაპარაკობს ხელოვანის მიერ ადამიანის დანიშნულების ასახვაზე. ესაა საკვანძო აზრი. მონაკვეთის დანარჩენი ნაწილები (ფრაზები) ამ ასახვის სპეციფიკას აზუსტებს (აკონკრეტებს გამორიცხვის გზით).

როდესაც ხელოვანი ამ პრობლემაზე ლაპარაკობს, მას ვერ მოეთხოვთ:

- ყველა წინამძღვრის **გამომზეურებას**;
- ყველა მსჯელობისა და ცნების ლოგიკურ-გნოსეოლოგიური უფლებამოსილების **ჩვენებას**;
- ყოველი დებულების მკაცრ **დასაბუთებას**.

ახლა ვცადოთ საკვანძო (უმთავრესი) აზრის მატარებელი სიტყვების გამოყოფა და ამის საფუძველზე მთელი მონაკვეთის შინაარსის ჩვენი სიტყვებით გადმოცემა:

როდესაც ხელოვანი ლაპარაკობს ადამიანის დანიშნულებაზე, მას ვერ მოეთხოვთ ამ აზრის დასაბუთებას „წინამძღვრების გამომზეურებით“, „მსჯელობისა და ცნების ლოგიკურ-გნოსეოლოგიური უფლებამოსილების ჩვენებით“, „ყოველი დებულების მკაცრი დასაბუთებით“.

ვაკვირდებით და ვიაზრებთ, რომ ზმნებით („გამომზეურება“, „ჩვენება“, „დასაბუთება“) ასახული აზროვნებითი პროცესები თავიანთი არსით ფილოსოფიურია. შეგვიძლია ამის საფუძველზე მთელი მონაკვეთის აზრი, მისი დასაბუთებანი მოკლედ, „ფილოსოფიურის“ ცნებაში გავაერთიანოთ (უფრო სწორად, განვზოგადოთ) და ჩამოვყალიბოთ ჩვენი სიტყვებით. ერთ სავარაუდო ვარიანტად მივიღებთ:

**როცა ხელოვანი ლაპარაკობს ადამიანის დანიშნულებაზე, მას ვერ მოეთხოვთ აზრის ფილოსოფიურ დასაბუთებას.**

ამ წინადადებას სამუშაო ვარიანტის სტატუსს ვანიჭებთ, რადგან ვიცით, რომ მის აზრობრივ დაზუსტებაზე გავლენას უთუოდ მოახდენენ საპარაფრაზო ტექსტის დანარჩენი მონაკვეთები.

ახლა ისევ მთლიან ტექსტს უნდა მივუბრუნდეთ და მოზივი აზრობრივი მონაკვეთი გამოვეყოთ:

**3.** „ბარათაწილის წემით მოყვანილ ლექსში ფილოსოფიისთვის დამახასიათებელ ამ ნიშნებს ვერ შევხვდებით. ლექსს, თავად პოეზიის სპეციფიკის გამო, აზრ შეიძლება წამოვუყენოთ ამგვარი პრეტენზიები“.

ტექსტის ამ მონაკვეთში წინაში გამოთქმული აზრი ზუსტდება. აქ ისაა ახსნილი, რატომ აზრ შეიძლება ხელოვანისგან დასაბუთების მოთხოვნა.

ვარკვევთ, რომ ეს აზრ შეიძლება პოეზიის სპეციფიკურობის გამო. ამას გარდა (და რაც მთავრად მომენტში ჩვენთვის აჩანსაკლებ მნიშვნელოვანია), ვაჩვენებთ, რომ სრულიად მართებულად განვანოვადეთ აზრი წინა მონაკვეთში, როცა დასაბუთების ნაწილებს ფილოსოფიური ვუწოდეთ. აქ ჩვენი და ავტორის პოზიციები ზუსტად დაემთხვა ერთმანეთს. საკუთარ დასაბუთებებს მანაც „**ფილოსოფიისთვის დამახასიათებელი ნიშნები**“ უწოდა.

განზოვადების გზით ახლა ამ მონაკვეთის აზრი დავაკონკრეტოთ: **პოეზიის სპეციფიკის გამო, ფილოსოფიისთვის დამახასიათებელი ნიშნებს ლექსში ვერ შევხვდებით.**

საპარაფრაზო ტექსტის ამ მონაკვეთის საკვანძო აზრის ჩვენეულ ინტერპრეტაციასაც სამუშაო ვაჩიანტად მოვინიშნავთ, რადგან წინ კიდევ ერთი აზრობრივი მონაკვეთი გველოდება.

ახლა ეს, შესამე მონაკვეთივ წავიკითხოთ, ვავიზროთ და ვავითავისოთ:

**4.** „სწავგვარი ვითარება გვაქვს მამინ, როდესაც ადამიანის დანიშნულებაზე ბჭობს ფილოსოფოსი. ამ შემთხვევაში ადამიანის დანიშნულების პტობლემის დასმასა და გადაწყვეტაში მონაწილე ყველა მსჯელობა უნდა გამომყოფდეს, ლოგიკურ-გნოსეოლოგიური კრიტერიუმებით შემოწმდეს და დასაბუთებულ მსჯელობათა ერთობლიობად შეიკრას“.

ავტორს განსახილველი პრობლემის მეორე მხარე შემთავს-პრობლემის ფილოსოფიის მხრიდან განხილვის ასპექტი. ეს მონაკვეთი, გარდა იმისა, რომ ლოგიკურად კრავს საპარაფრაზო ტექსტს, ხელოვანისთვის წაყენებული დასაბუთებანი მთლიანად ფილოსოფოსზე გადაიტანება და აზრი ბინარული თბობიციის პრინციპითაც იყვრება:

- ხელოვანი-ფილოსოფოსი;
- ან სჭირდება დასაბუთება-სჭირდება დასაბუთება.

ამის დადგენა კიდევ უფრო გვიადვილებს ამ, III მონაკვეთის საკვანძო აზრის დადგენას:

**ფილოსოფოსს ადამიანის დანიშნულებაზე მსჯელობაში დასაბუთება მოეთხოვება.**

ახლა სამივე მონაკვეთის საკვანძო წინადადებები დაგვალაგოთ ლოგიკურ-აზრობრივი თანამიმდევრობით და დაგაკვირდეთ, რა მივიღეთ:

- I. როცა ხელოვანი ლაპარაკობს ადამიანის დანიშნულებაზე, მას ვერ მოეთხოვთ აზრის ფილოსოფიურ დასაბუთებას;
- II. პოეზიის სპეციფიკის გამო, ფილოსოფიისთვის დამახასიათებელ ნიშნებს ლექსში ვერ შევხვდებით;
- III. ფილოსოფოსს ადამიანის დანიშნულებაზე მსჯელობაში დასაბუთება მოეთხოვება.

**თუ მიღებულ ტექსტს სტილისტურად გავაშალაშინებთ (განსაკუთრებით სიტყვათა განმეორებების თავიდან აცილების თვალსაზრისით), ასეთ ტექსტს მივიღებთ:**

როცა ხელოვანი ლაპარაკობს ადამიანის დანიშნულებაზე, პოეზიის სპეციფიკის გამო, აზრის დასაბუთება, ფილოსოფოსისგან განსხვავებით, ან მოეთხოვება.

დაგაკვირდეთ და გავიანროთ, მიღებული ტექსტი აზრობრივად გამონატავს თუ არა საპარაფრაზო ტექსტის შინაარსს? ვრწმუნდებით, რომ გამონატავს! ეს ნიშნავს, რომ მიღებული ტექსტი ბ-



თამაზ ბუაჩიძის ტექსტის პარაფრაზის ერთ ვარიანტად გამოდგება. ახლა ეს ტექსტი რომ ნამდვილ პარაფრაზად ვაქციოთ, კიდევ ერთი დაზუსტება უნდა შევიტანოთ: უნდა მივუთითოთ, ვისი აზრია გადმოცემული ამ ტექსტით. საამისოდ მიღებული ტექსტის თავში ან ბოლოში უნდა მივუთითოთ: „ბატონ თამაზ ბუაჩიძის აზრით“ (თავში), ან: „ასე ფიქრობს ბატონი თამაზ ბუაჩიძე“ (ბოლოში).

ბუნებრივია, ამ ტექსტის განსხვავებული პარაფრაზების გაკეთებაც შეიძლება იმის მიხედვით, საპარაფრაზო ტექსტის შინაარსში რომელი ასპექტები იქნება პრიორიტეტული. მაგალითად, თუ ფილოსოფიური დასაბუთების პრინციპები იქნება ჩვენთვის მთავარი, მაშინ სამივე პრინციპის პარაფრაზირებას მოვანდებთ და ა.შ.

### ● **ცრუპარაფრაზი**

ახლა ისეთ პარაფრაზს გავეცნოთ, რომელიც სინამდვილეში პლაგიატი, მაგრამ პარაფრაზის სამოსი აქვს მორგებული:

ბატონი თამაზ ბუაჩიძის აზრით, როცა ხელოვანი ლაპარაკობს ადამიანის დანიშნულებაზე, უაზრო იქნება მას მოვთხოვოთ ყველა წინამძღვარის გამომზეურება, ყველა მსჯელობისა და ცნების ლოგიკურ-გნოსეოლოგიური უფლება-მოსილების ჩვენება, ყოველი დებულების მკაცრი დასაბუთება. ნ. ბარათაშვილის ზემოთ მოყვანილ ლექსში ფილოსოფიისთვის დამახასიათებელ ამ ნიშნებს ვერ შევხვდებით. ლექსს, თავად პოეზიის სპეციფიკის გამო, არ შეიძლება წამოვუყენოთ ამგვარი პრეტენზიები. სწავლავარი ვითარება გვაქვს მაშინ, როდესაც ადამიანის დანიშნულებაზე ბჭობს ფილოსოფოსი.

რატომაა ეს ტექსტი პლაგიატი? იმიტომ, რომ თუ დავუკვირდებით, დედნისეული ტექსტისგან მას განასხვავებს მხოლოდ საწყისი ფრაზა „ბატონი თამაზ ბუაჩიძის აზრით, როცა“, დანარჩენი ავტორის სიტყვების გამეორებაა. საქმეს ვერც ის შეეღობა, რომ ავტორის სიტყვები ბოლომდე არ არის მოყვანილი. პლაგიატის ფაქტი აქ დამტკიცებასაც არ საჭიროებს.

## ● სიტყვასიტყვითი პარაფრაზი

ამჯერად ისეთ ნამდვილ პარაფრაზს გავეცნოთ, სადაც ავტორის აზრი მის ტექსტთან ზედმიწევნით ზუსტად აზრის გადმოცემული, მაგრამ პლაგიატს არ წარმოადგენს:

ბატონი თამაზ ბუაჩიძის მტკიცებით, როდესაც ადამიანის დანიშნულებასზე მსჯელობს, აზრი არ ექნება, რომ მოვთხოვთ ყველა „წინამძღვარის გამომზეურება“, „ყველა მსჯელობისა და ცნების ლოგიკურ-გნოსეოლოგიური უფლებამოსილების ჩვენება“ და რაც მთავარია, „ყოველი დებულების მკაცრი დასაბუთება“. ამის მიზნები კი, მისი ფიქრით, ისაა, რომ „პოეზია სპეციფიკურია“. სწორედ ამიტომ ნ. ბარათაშვილის განსახილველ ლექსში იგი ვერ პოულობს ზერმით აღნიშნულ მსჯელობა-განსჯის ნიშნებს.

იგი საგანგებოდ მიუთითებს, რომ ასეთი მოთხოვნა შეიძლება ფილოსოფოსს წაეუყენოთ, რადგან როდესაც „ადამიანის დანიშნულებასზე ბჭობს“, „ამ შემთხვევაში ადამიანის დანიშნულების პრობლემის დასმასა და გადაწყვეტაში“ უკვე „ყველა მსჯელობა უნდა გამომჟღავნდეს“, ამასთან ერთად „ლოგიკურ-გნოსეოლოგიური კრიტერიუმებით შემოწმდეს და დასაბუთებულ მსჯელობათა ერთობლიობად შეიკრას“.<sup>11</sup>

ზოგი მკვლევარი ასეთ სიტყვასიტყვით პარაფრაზს ციტირებას ამჯობინებს, მაგრამ, ჩვენი აზრით, უპირატესობა მაინც პარაფრაზს უნდა მიენიჭოს და ეს იმიტომ, რომ ციტირება სხვის ზურგს ამოფარებაა, მკვლევრის მიერ წინამორბედი კოლეგის აზრის გათავისების ხარისხი ნაკლებად (ან სულაც არ) ჩანს. სიტყვასიტყვითი პარაფრაზი კი, პირიქით, მკვლევრის პროფესიული სიმწიფე-ძლიერების ამ მხარეს ამზეურებს.

---

<sup>11</sup> სანიშნოდ მოყვანილ ბატონ თამაზ ბუაჩიძის ტექსტში ლაპარაკია ნ. ბარათაშვილის ლექსზე „ფიქრნი მტკვრის პირას“. იხ. მისი მითით. წიგნი, გვ. 236.

### 7.3. პლაგიატი

პლაგიატი უზნეთ და სამარცხვინო მოვლენაა, იგი მიტაცების გამოძახებელია. მეცნიერებაში სხვისი ნაწარმოების ავტორობის მისაკუთრება, სხვისი გამონათქვამის დაჩეუებაა.

ამრიგად, ლათინური სიტყვა პლაგიატი (პლაგიატუს) ვისივე აზრის მიტაცებაა.

#### 7.3.1. პლაგიატის სახეები და ფორმები

პლაგიატი ინტელექტუალი სამყაროს მოვლენაა. მისი საფუძველი, როგორც ჩანს, აზროვნებით – გონითი პროცესების ბუნებაშია. ადამიანს ბუნებრივად ახასიათებს მიმბაძველობა. უძველეს ეპოქებში ბაძვას ხელოვნების საფუძვლადაც კი მთიანობდნენ. ამის აღსანიშნავად სპეციალური ტერმინიც კი ჰქონდათ შემოღებული (მიმიკის). მაგრამ სხვათა, როცა მიბაძვა შეგნებული, გააზრებული პროცესია და სხვათა, როცა ცდუნებაა.

პლაგიატს, როგორც მოვლენას, ქვეცნობიერად სწორედ მიბაძვის ცდუნება ასაზრდოებს. ამას თავად პლაგიატის გამოვლენის სახეები და ფორმების აზრებობა ცხადყოფს. კერძოდ კი ის ფაქტი, რომ პლაგიატი ხან შეგნებული, გააზრებული ქმედებაა, ხანაც გაუცნობიერებელი და ამდენად, უნებლიე. თუმცა ფორმობრივ-სახეობრივი სხვაობა პლაგიატის ვითარებას ვერ ცვლის და ერთნაირად დასაჯობია.

პლაგიატის საფრთხე განსაკუთრებით დიდია განსწავლა-მოწაფეობის ხანაში. ადამიანი ავტორიტეტების ინტელექტუალი ზემოქმედების „ტყვეობაშია“. თანაც ეს მისი ბუნებრივი მდგომარეობაა, რადგან განსწავლა, პირველ ყოვლისა, სწორედ სხვათა (ავტორიტეტების, პედაგოგების) ცოდნის დასწავლა-დამახსოვრებაა. მეორე მხრივ, ავტორიტეტის დამთრგუნველობა სწორედ მისი გაგლენის ქვეშ ყოფნას, მისებურად აზროვნებას, მეტყველებას (თქმას)

გულისხმობს. ამის გამო აზრთუ იშვიათად ადამიანი უნებლიე პლაგიატორად იქცევა. იგი ვერც კი გრძნობს, რომ სხვისი სიტყვებით მეტყველებს, სხვისი აზრი საკუთარი ჰგონია. და ეს მოვლენა იმდენად ბუნებრივია და იმდენად ძნელად შესამჩნევი (უფრო სხვა, გარეშე თვალი აფიქსირებს), რომ უსინდისო, თაღლითი პლაგიატორების თავისმართლების „ეფექტურ“ საშუალებადაც კი იქცევა ხოლმე. როცა პლაგიატში ამხელენ, თავის დასაძვრენად, როგორც წესი, პასუხობენ: ეტყობა, ისე ღრმად ჩამებუჭდა სხვისი აზრი, გამონათქვამი, რომ მთლიანად გავითავისე და ჩემი მეგონათ. თუმცა ამგვარ თავის მართლებას დღემდე ვერც ერთი პლაგიატორისთვის ვერ უშეელია. მოწაფეთბის საყმაწვილო სენის დაძლევა სწორედ ამ გავლენისგან გათავისუფლებაა.

ამიტომ განსაკუთრებული სიფრთხილე და სიფხიზლე პლაგიატთან მიმართებაში სტუდენტს განსწავლის გზაზე ჰმართებს. სტუდენტობის ხანას უფრო უნებლიე, გაუაზრებელი პლაგიატი ჰყავს მაცდურად ჩასაფრებული, და იგი ამ ინტელექტუალურ წართმევა-მიტაცების აზრს მონაწილე უნდა განდეს და აზრს მსწერბლი.

მანაც როგორია ინტელექტუალური ქურდობის ფორმები, რანაირად ვლინდება იგი ინტელექტუალური მოღვაწეობის სფეროში? ყველაზე აშკარა ფორმაა სხვისი თვალსაზრისის, იდეის, დებულების, ფრაზის (გამონათქვამის) გამოყენება ავტორის მიუთითებლად.

ეს მოვლენა ინტელექტუალური მოღვაწეობის სფეროში სხვადასხვანაირად იჩენს თავს და შესაბამისად სადღეისოდ მისი სხვადასხვა ფორმები და სახეებია გამოვლენილი.

### ● სიტყვასიტყვითი პლაგიატი

ესაა პირწმინდა ქურდობა, რადგან **სხვისი აზრის უცვლელად, სიტყვასიტყვით მისაკუთრებას ნიშნავს.**

როგორ დავაღწიოთ თავი ასეთ პლაგიატს, თუკი ჩვენი გამოკვლევის რომელიმე წყაროს რაიმე აზრის (გამონათქვამის) მოყვანა გეჭირდება ჩვენი რაიმე აზრუმენტის გასამყარებლად?

- სწვისი აზრი მთლიანად ბრჭყალებში („...“) უნდა ჩაესვათ;
- თუ სწვის გამონათქვამში რამეს შეეცვლით, ცვლილება კვადრატულ ფორნილებში უნდა ჩაესვათ (...);

– მიეუთითოთ წყარო.

სწვა ცვლილებების შეტანა (თუნდაც, ერთი შეხედვით, ისეთი უმნიშვნელონი, როგორც სიტყვების გადაადგილება) ყოველად მიუღებელია.

● **აზრობრივი პლაგიატი**

**პლაგიატის ის ფორმაა, როცა სწვის აზრს, დებულებას, მოსაზრებას ვიყენებთ წყაროს მიუთითებლად.** აქ თითქოს არ ვიყენებთ წყაროს ავტორის სიტყვებს, მის აზრს ჩვენი სიტყვებით გადმოვცემთ და ამის გამო თითქოს სამართლიანი პროტესტიც უნდა გავიჩინდეს: აბა, წყაროს ინფორმაცია როგორღა უნდა გამოვიყენოთ?! პასუხი ასეთია:

დასაწყისში, ვიდრე სწვისი აზრის ჩვენს გამოკვლევაში შეტანას დავიწყებთ, ავტორი უნდა მიეუთითოთ. ესაა და ეს.

ავტორის მითითების თრგვარი წესი აზრსებობს. ერთი, ზემოაღნიშნულია. მეორე – ტექნიკურად შედარებით მარტივად, ჩვენი სიტყვებით გადმოვცემთ რომელიმე ცნობილი მეცნიერის გავრცელებულ აზრს და ასეთი „ზეპირი“ ციტირების ბოლოს ფორნილებში მიეუთითებთ ავტორის სახელსა და გვარს. მაგალითად, ნაძრახ სიცოცხლეს სახელოვანი სიკვდილი სჯობს (შოთა რუსთაველი), ეს ქართველებისთვის კარგად აზრის ცნობილი.

დავაკვირდეთ: აქ არაა დაცული წყაროს მითითების სინუსტი: რომ წყარო „ვეფხისტყაოსანია“, არც გვერდია მინიშნებული და არც სწვა აუცილებელი მონაცემი. ეს იმიტომ, რომ ყველასთვის აზრის ცნობილი, შოთა რუსთაველი „ვეფხისტყაოსნის“ ავტორია.

ასეთი შემთხვევაც არ აზრის გამორიცხული: ჩვენი კვლევის სფეროში საყოველთაოდ აღიარებული და გავრცელებული მ-

საზრება აწესებს (მოარულ გამოთქმად ქცეული). ჩვენ ამ მოსაზრების მოყვანა გვინდა ჩვენს გამოკვლევაში, მაგრამ არ გვახსოვს, ვინ თქვა პირველად (ვინაა პირველმოქმედი). ასეთ შემთხვევაში მაინც უნდა ვცადოთ ავტორის დადგენა. თუ ვერაფერს ვაგზნით, გულწრფელად ვაღიაროთ არცოდნა და ეს სხვისი აზრი შესაბამისად წარვუდგინოთ მკითხველს. ამ შემთხვევაში გამოვიყენოთ, მაგალითად, ასეთი გამოთქმები: „როგორც ცნობილია.....“, „კარგად არის ცნობილი.....“, „ნათქვამია.. ..“, „ერთი ავტორის თქმით...“ და ა. შ. მართალია, ეს უკიდურესი გზა იქნება (რადგან მკვლევრის პირდაპირი მოვალეობა წყაროს ავტორის დადგენაზე არის!), მაგრამ პლაგიატს თავიდან ნამდვილად ავიცილებთ. პირდაპირ, სიტყვასიტყვით პლაგიატად არის აღქმული ცალკეული საკვანძო სიტყვების მითითებაც. ეს უცნაურია, რადგან ენა და ლექსიკა საერთო საზრებლობისაა და ამიტომ ანაბუნებრივი უნდა იყოს სიტყვის პლაგიატზე ლაპარაკი. და მაინც: ბოუნიში ხშირია დავა ასეთ საფუძველზე. ერთ შემთხვევაში სადავოა ხოლმე ერთი პოეტის მიერ გართიმიული სიტყვების (რითიმების) სხვა პოეტის მიერ (თუნდაც სხვა კონტექსტში) გამოყენება; სხვა შემთხვევაში – სახეობრივი აზროვნების ელემენტის, მხატვრული ხატის (შეღარების, მეტაფორის, მეტონიმის) მითვისება და ა. შ. ასეთ დავასაც აქვს საფუძველი, რადგან ამგვარ მითვისებასაც პლაგიატი ჰქვია:

● **სიტყვათა არაპირდაპირი პლაგიატი**

პლაგიატის საფრთხე განსაკუთრებით დიდია ნაშრომში წყაროთა მონაცემების შეჯამების ან პერიფრაზების დროს. ეს აზროვნებითი პროცესის ორი, ერთმანეთისგან განსხვავებული სახეა, თუმცა გარეგნულად ისე ჰგვანან ერთმანეთს, რომ ერთბაშად მათი განსხვავება ჭირს. განსაკუთრებულ ყურადღებას მითხოვს პარაფრაზი, რადგან იგი ძალიან იოლად შეიძლება გადაიზარდოს პლაგიატში. აქ საქმეს ვერც ის უშველის, მიუთითებთ თუ არა წყაროს. გამოსა-

ვალი იმამია, რომ პარაფრაზში სიტყვები მთლიანად თქვენი უნდა იყოს, აზრი კი – წყაროს ავტორისა. თუ ეს აზრს დაგაკმაყოფილებთ, მაშინ ციტირებას უნდა მიმართოთ.

ისიც აუცილებლად აზრის გასათვალისწინებელი, რომ თავად პარაფრაზის ზღვრული დონეებია განსხვავებული და ეს მეცნიერული სფეროს სპეციფიკითაა შეპირობებული.

მაგალითად, საბუნებისმეტყველო მეცნიერებათა სფეროებში ჩვეულებრივია ავტორისეულ ტექსტთან უკიდურესად მიახლოებული პარაფრაზირება, ხოლო ჰუმანიტარულ მეცნიერებებში ეს დაუშვებელია (აქ უფრო პირდაპირი ციტირებაა მიღებული).

ზემოაღნიშნულის მეტი სიცხადისთვის, პლაგიატის სახეობები კონკრეტულ მაგალითებზე განვიხილოთ:

პირველადი ტექსტია (წყარო): პირველადი ტექსტია ივანე ლომთაძის გამთავრების „აზრის იყალთოელის“ (გამომცემლობა „მეცნიერება“, თბილისი, 1978, გვ. 12):

„ქართული ლიტერატურის მოამაგეთა მიერ მოწოდებულ მწიგნობრულ და ზეპირსიტყვიერ მასალებს აზრის იყალთოელისა და მისი ფილოსოფიური სკოლის შესახებ ავსებენ იყალთოს მონასტერში ასე-ბული სიძველენი, უპირველესად კი საეკლესიო ნივთებსა და წიგნებზე შემონახული გვიანდელი წარწერები“.

ამ აბზაცის პლაგიატი გვექნება, თუ ტექსტს ჩვენს ნაშრომში ასეთნაირად შევიტანთ:

აზრის იყალთოელისა და მისი ფილოსოფიური სკოლის შესახებ მიწიგნობრულ და ზეპირსიტყვიერ მასალებს, რომლებიც ქართული ლიტერატურის მოამაგეთა მიერაა მოწოდებული, ავსებენ იყალთოს მონასტერში შემორჩენილი სიძველენი – საეკლესიო ნივთებსა და წიგნებზე გაცემული წარწერები.

თუ ორივე ტექსტს გულდასმით შევადვირებთ, სწავობას ცალკეული სიტყვების ხმარება-აზრხმარებაში აუცილებლად დავინახავთ. მიუხედავად ამისა, მეორე ტექსტში პირველის შინაარსი

ისეა გადმოტყეპული, რომ თუ უშუალოდ არ ამოიწერე პიზველწყაროდან, ვერ დაიმახსოვრებ (დამახსოვრებით სხვანაირი გამოვა). ამიტომ ეს მეორე ტექსტი პლაგიატია და არა პარაფრაზი.

პარაფრაზად ჩაითვლება, მაგალითად, ამავე ტექსტის ასეთი ვარიანტი:

დიდმა ილიამ თავის დროზე ჩვენში სოფლის მეურნეობის როლი, მნიშვნელობა და განვითარების გზაც განსაზღვრა. მას მნიშვნელობა ატოვებდა და უკარგავს; კვლავაც რჩება ჩვენი უმაღლესი ერთგვნი ინტერესების სფეროს მდგენელად. ამიტომ სოფლის მეურნეობა აღორძინდება, თუ ილიას მიერ დასახულ სტრატეგიულ გზას გაჰყვება.

● **პლაგიატის თავიდან აცილება**

ამჟამად პლაგიატის თავიდან აცილების საუკეთესო ხეობია სიფრთხილისა და კეთილსინდისიერების აზრდავიწყება და ციტირების წესების ცოდნა.

უნებლიე (გაუცნობიერებელი) პლაგიატისგან კი შემდეგი რჩევა გვიხსნის:

წერის დროს დროდადრო მიაქციეთ ყურადღება, ზედმეტად ხომ არ ჩასტყეპიხართ წყაროს და თქვენდაუნებურად ხომ არ იწერთ წყაროსეული ტექსტის სიტყვებს, ფრაზებს. თქვენი სიტყვებით „იმეტრებთ“ წყაროს ავტორის აზრს თუ არა.

უნებლიე პლაგიატის საშიშროება განსაკუთრებით დიდი იმ შემთხვევაშია, როცა რამდენიმეჯერ ვიყენებთ ერთსა და იმავე წყაროს (სხვადასხვა გამიზნულობით). ასეთ დროს ჩვენი ნაწერი იმდენჯერ უნდა შევუღაროთ წყაროს ტექსტს, რამდენჯერაც გამოვიყენებთ.

პარაფრაზირების დროს ისე უნდა ვწერთ, როგორც გვჩვენია, ჩვენი სტილით, ლექსიკით (თუ საქმე ტერმინს არ ეხება), წინადადების ჩვენეული წყობით. წყაროსეული არც გამოთქმა უნდა გამოვიყენოთ და არც მათი სინთნიმები შევქმნათ.



## პიონზები და დავალებები:

### სავარჯიშო №1

რას ეწოდება ციტატა და რა შემთხვევებში ხდება ციტირება? წარმოდგენილი ტექსტის პირველი აბზაციდან მოახდინეთ თემატური ციტირება; ციტატა წესისამებრ გააფორმეთ (ბრჭყალებით, უბრჭყალებით).

**ნანი გუგუნიავა: განათლება აჭარაში აღრეფოდღაღურ ნანაში<sup>1</sup>**

- აჭარის წარსული ქართველი ერის ისტორიის ერთ-ერთი უბრწყინვალესი და ამასთანავე ტრაგიკული ფურცელია.
- წარსულში აჭარა საქართველოს ძლიერი მხარის – მესხეთის ნაწილი იყო...
- აჭარაში განათლების განვითარების ისტორია შესაძლებელია თრ ნაწილად იქნას წარმოდგენილი: ა) აჭარაში განათლების ისტორია დედასაქართველოსთან აჭარის დაბრუნებამდე და ბ) აჭარაში განათლების ისტორია დედასაქართველოსთან აჭარის დაბრუნების შემდეგ.

ისტორიული ვითარების გათვალისწინებით აჭარაში განათლების ისტორია დედასაქართველოსთან აჭარის დაბრუნებამდე შესაძლებელია თრ ქვეპერიოდად განვიხილოთ: ა) აჭარაში განათლების ისტორია XVI საუკუნემდე და ბ) აჭარაში განათლების ისტორია ოსმალთა ბატონობის ხანაში. თემის ასეთ არქიტექტონიკას აქვს გამართლება. დედასაქართველოსთან აჭარის დაბრუნების ფაქტს უდიდესი ეროვნული მნიშვნელობა ჰქონდა არა მხოლოდ სრულიად საქართველოსთვის, არამედ საკუთრივ აჭარისთვის. უცხო ძალის სამსაუკუნოვანი ტყვეობიდან დაბრუნებულ აჭარაში სწორედ სრულიად საქართველოს მოწინავე მამულიშვილების მხარდაჭერის შედეგად გადაიდგა უდიდესი ნაბიჯი მოსახლეობის განათლებისა და კულტურული ცხოვრების დონის მკვეთრი ამაღლებისთვის...

- აჭარაში განათლების ისტორიის საკითხების მეცნიერულ შეს-

<sup>1</sup> გუნზნალიდან „საქართველოს განათლების მეცნიერებათა აკადემიის მოამბე“, №9, 2006, გვ. 49

წავლას განსაკუთრებული ღვაწლი დასდეს პროფესორებმა ალექსანდრე გობრონიძემ და იური ბიბილეიშვილმა, დოცენტებმა გრიგოლ ბაბილოძემ და ეთერ ციცივაძემ, მკვლევარმა ვახტანგ წულუკიძემ და სხვებმა.

ამასთან უნდა აღინიშნოს, რომ აჭარის განათლების ისტორიისადმი მიძღვნილ მონოგრაფიულ გამოკვლევებსა თუ სხვა ნაშრომებში იშვიათად პთულობს ადგილს დედსაქართველოსთან დაბრუნებამდე არსებული სინამდვილე. აჭარის განათლების საკითხები ხომ სრულიად საქართველოს განათლების საქმის ორგანული ნაწილია იმ საუკუნეების გამოკლებით, როცა აჭარაში მტკრი ცეცხლითა და მანვილით ებრძოდა ერთგულ კულტურასა და განათლებას.

## **სავარჯიშო № 2.**

წარმოდგენილი ტექსტის მეოთხე აბზაციდან შექმენით:

- ცრუ პარაფრაზი;
- სიტყვა-სიტყვით პარაფრაზი.

პარაფრაზირების თითოეული სახეობის მართებულობა დასაბუთეთ სათანადო ახსნა-განმარტებით.

## თავი VIII. სამეცნიერო ნაშრომზე მუშაობის მოსაფხადებელი სტადია

ძველ ბერძნებს შეუნიშნავთ – **ნებისმიერ საქმეში ყველაზე ძნელი დაწყებაა**. ეს აზრი მეტ დამაჯერებლობას ინტელექტუალურ, შემოქმედებით სფეროში იძენს. კვლევა სინაზულითა და წინააღმდეგობებით აღსავსე შემოქმედებითი პროცესია. მას თან სდევს იმედისა და იჭვის, ჩქმენისა და იმედგაცრუების, ხელჩაქნევისა და თვითგაღიზნების ჟინით უკანმიბრუნების ურთიერთმონაცვლე პროცესები.

**კვლევა, შედეგების მიუხედავად, ბოლომდე შეუცნობელ აზროვნებით პროცესად რჩება**. აქ წარმატების პირობად, ბუნებრივია, განათლება, ცოდნა და გამოცდილება გვევლინება. თუმცა მეცნიერებაში აზრც ისეთი შემთხვევებია იშვიათი, როცა დიდი აღმოჩენის საფუძველი ინტუიცია, გონების უცაბელი გამონათება გამხდარა.

გონების გამონათებას ვუწოდებთ ტვინის მოულოდნელ აღზნებას, რომლის დროსაც აზრი იბადება. დამწყები მკვლევარი აზრ მარტო მისთვის საინტერესო და აქტუალურ პრობლემებზე პოულობს პასუხს, არამედ შემოქმედებითი მუშაობის კულტურასაც იძენს. ამ სფეროში წარმატების საწინდარია მეცნიერული კვლევის „ანბანთეთერეტიკის“ ანუ ძირითადი წესებისა და უნარ-ჩვევების დაუფლება. ამ წესების თანახმად კი, კვლევის დაწყებამდე აუცილებელია შემდეგ გარემოებათა გათვალისწინება:

- **რატომ ვიწყებთ კვლევას, როგორ და რანაირად გავვიზნდა კვლევის სურვილი;**
- **როგორ დავარქვით სახელი ამ სურვილს, ანუ როგორ ვაქციით იგი საკვლევ თემად;**
- **სად და როგორ მოვიძიოთ ინფორმაცია თემის შესახებ;**
- **როგორ დავაკონკრეტოთ თემა და რანაირად განვსაზღვროთ მისი სახელწოდება.**

ამ საკითხების უბრალოება მოჩვენებითია და არ უნდა გვატყდეს, აქაოდა სკოლაში განა ერთი და თბი თემა დაგვიწერიათ. სასკოლო გამოცდილება ამჯერად წარმატების საწინდარი ვერაფრით იქნება.

თემის შეზღუდვა და კვლევის საფუძვლის შექმნა ურთულესი პროცესია. პროფესიონალითა და მკვლევარებმა კარგად იციან, რომ თემის მიზნება ლამის საქმის ნახევარია. მისი პოვნა კვლევის შედეგის მკრთალ ათინათსაც კი შეიცავს. სწორედ ეს ათინათი ასაზრდოებს შეუცნობლის შეცნობის ჟინს, რომელიც მკვლევარს იდუმალები-სკენ ეზიდება. ამიტომ კვლევის მოსამზადებელი სტადიის უმთავრესი პრობლემა საკვლევი თემის განსაზღვრა და მისი შინაარსის გაზრება-გათავისებებაა. მხოლოდ ამის შემდეგ შეიძლება ფიქრი თემზე მუშაობის სხვა აუცილებელ მხარეებსა და ეტაპებზე.

➤ **სამეცნიერო ნაშრომის მოსამზადებელი ეტაპის შინაარსობრივ-პრობლემატიკური ასპექტები**

მეცნიერული კვლევის პროცესი თავიდან (დასაწყისში) საჭირო მასალის დაგროვებას ემყარება. ეს პროცესი მასალის გაუმზრებელი და უთავბოლო თავმოყრა კი არაა არამედ გაზრებული და გემამზომიერი დალაგებაა. ნაშრომიც, კვლევის საბოლოო პროდუქტი, გემის მიხედვით უნდა შესრულდეს, დაიწეროს.

საწყის ეტაპზე მკვლევარს, შესაძლოა, ბოლომდე არც ჰქონდეს გაზრებული რას ეტებს. მხოლოდ ზოგადად იცოდეს, რანაირი მასალა სჭირდება, სად მოიძიოს და როგორ გამოიყენოს. თუმცა წერის დაწყების სრული საფუძველი არც მასალის (თუნდაც ამომწურავი) თავმოყრაა, მას მიზანმიმართული დალაგება-დანარისხება მოჰყვება.

მკვლევარი მიზნის შესაბამისად ანაწილებს მასალას, ყოველ წყაროს იმ ნაწილში უბეზნის ადვილს, საიდანაც მაქსიმალურ სარგებელს შეიჭანს სამეცნიერო ნაშრომში. წყაროების ამგვარმა განაწილებამ, შესაძლოა, თავდაპირველი ჩანაფიქრის შეცვლაც კი

გამთიწვიოს, ზადგან მასალის ძიების პროცესში შეიძლება იგი ახალ პრობლემას წააწყდეს, ან ნაშრომის კონცეპტუალური შინაარსი სულ სხვაგვარად გაიზრდეს და, მისდაუნებურად, კვლევის გეზიც შეცვალოს.

ასეა თუ ისე, ნებისმიერ ვითარებაში ყველა მკვლევარი მუშაობას თავისი მომავალი ნაშრომის სტრუქტურის კონტურის შექმნით იწყებს.

გეგმის შედგენის დროს მკვლევარი, ჩვეულებრივ, აზსებულ გამოტვირთვას იმეგლიებს, გეგმის გავრცელებულ და ნაცად ფორმას იყენებს. ეს ნაბიჯი შემდეგი გარემოებითაა განპირობებული: ჯერ ერთი, ყოველი ახალი სამეცნიერო ნაშრომის პროექტირებისთვის ახალი ფორმის გამოგონება ან აზის საჭირო და მეთრეც, ნაცადი, „ტრადიციული“ ფორმატით მკითხველს უკეთ გააგებინებს სათქმელს. ამ აზრის ნათელყოფისათვის ასეთი ბანალური სიტუაციების განხილვა კი იკმარება:

მაგალითად, ჟურნალისტიკა კარგად იცის, რომ თავის მასალას წინ ნაცნობი ინფორმაცია უნდა წარმოდგალოს (ერთი-ორი წინადადებათ), რათა მკითხველმა უცებ გაიგოს და გადაწყვიტოს, წაიკითხოს თუ არა ბოლომდე მასალა.

ბუნებრივად დადგენილი ფორმის სააუდიტო ტექსტი ცხადად მიანიშნებს, სად, რა მონაცემი უნდა მოიძიოს (ან ჩასვას ასეთი ტექსტის შედგენის დროს). ექთანმა წინასწარ იცის, რა ჩაუწეროს პაციენტს „ავადმყოფობის ისტორიაში“, რათა ექიმი უცებ გაერკვეს საქმის ვითარებაში.

ბევრი მკვლევარი, მართალია, თემის, იდეის, ხედვის უკეთ წარმომჩინის მიზნით, გეგმის ორიგინალურ ფორმებსაც ქმნის, მაგრამ გეგმის ტრადიციული ტიპების (ფორმების) გამოყენება მაინც გამართლებულია. ასე ნაშრომის სტრუქტურირება იოლია და მკითხველსაც უადვილდება წაკითხვა და აღქმა.

**სამეცნიერო ნაშრომის გეგმის შედგენის პირველი სა-**

## **ფენური სამუშაო ჰიპოთეზის გამოკვეთა-გათავისება.**

### **➤ სამუშაო ჰიპოთეზა:**

სამუშაო ჰიპოთეზის შექმნა კვლევა-ძიების სანდგერების დასადგენად არის საჭირო. მუშაობის დროს, მართალია, ეს პარამეტრები არაერთხელ შეიცვლება – გაფართოვდება, გაღრმავდება, ან პირიქით, შევიწროვდება, მაგრამ მისი შექმნა, როგორც ამოსავალი წერტილისა, აუცილებელია.

მთავარი ისაა, რომ სამუშაო ჰიპოთეზის შექმნის პროცესი გადაჯაჭვულია სამეცნიერო ნაშრომის გეგმასთან, უფრო სწორად გამოიღვივება ანუ დეტალური გეგმის შედგენასთან და არსებითად მისი თანამდევია. ასე რომ, დეტალური გეგმის შედგენა თავისთავად საინტერესო შემთქმელებითი, კვლევა-ძიებითი პროცესია, რადგან მისი ყოველი ნაწილის (სტრუქტურული ელემენტის) რაობის, სავარაუდო ტექსტში მათი ურთიერთმიმართებების დამყარება, ფაქტობრივად, მთლიანად ნაშრომის კონცეპტუალურ-ვიზუალური შინაარსის დადგენაა, რის გარეშეც კვლევის შემდგომი ეტაპები წარმატებული ვერ იქნება. მთელ ამ რთულ პროცესს კი წინ სამუშაო გეგმის შედგენა უძღვის.

### **➤ სამუშაო გეგმა:**

სამუშაო გეგმას საცნობარო საძიებლის ფორმა აქვს. ყოველ ელემენტს მოკლე, ჩამდენიმეწინადადებიანი რეზიუმეები მიეწერება. ამით მკვლევარს იმის გაზრება უადვილდება, რისი კეთებაც უნდა.

სამუშაო გეგმის შედგენა ნებისმიერი კომბინაციით შეიძლება, მაგრამ ერთი რამ უცვლელია და სავალდებულო – როგორც წესი, იგი სამი ძირითადი ნაწილისაგან შედგება: **სათაურის, შესავლისა და შინაარსისგან.**

### **➤ სათაური:**

აქ ლაპარაკია მომავალი სამეცნიერო ნაშრომის სამუშაო სათაურზე და არა თფიციალურად ამოწმებულზე, ან იმაზე, ნაშრომის საბოლოო გადამუშავების შემდეგ რომ დაერქმევა.

სათაურო, როგორც სამეცნიერო ტექსტის სხვა ნაწილები, კვლევის სხვადასხვა დონეზე იცვლება და ზუსტდება, ხოლო თავდაპირველი ვარსიანტი—სამუშაო სათაური, ჩვეულებრივ, ქვესათაურში გადაინაცვლებს ხოლმე. ამიტომ სათაურს თავიდან, როგორც წესი, ძალიან ზოგადი ფორმა აქვს. მაგალითისთვის დავასახელოთ ასეთი პირობითი თემა: „ერეკლე მეორის სახელმწიფოებრივ-პოლიტიკური თვალთახედვა“. ნამდვილი თემა (კვლევის საგანი) იქნება: „აღმოსავლეთთან – ირან-თურქეთთან – ერეკლე მეორის გამოჯვანისა და ევროპისკენ ხედვის დასამტკიცებლად 1783 წლის გეორგიევსკის ტრაქტატისა და 1789 წლის „სიყვარულის ტრაქტატის“ სამართლებრივ-პოლიტიკური ანალიზი; ერეკლე II-ისადმი ქართლ-კახეთის სამეფოსთან იმერეთის სამეფოს გაერთიანების თაობაზე შეთავაზებულ წინადადებაზე უარის გამო წაყენებული ისტორიული ბრალდების მოხსნისა და საქართველოს ფედერაციულ პრინციპებზე გაერთიანების ფაქტის დამტკიცება, რაც ერეკლე II-ის სახელმწიფოებრივ-პოლიტიკური თვალთახედვის განსაზღვრის მნიშვნელოვანი ფაქტებია“.

ასეთი სათაური მიგვანიშნებს, რომ გამოკვეთილია ინტერესის სფერო და მასში გამოყენებულია რაღაც კონკრეტული სექტორი. ფოკუსირებულია პრობლემა – როგორ უნდა დადგინდეს, რომ ერეკლე მეორე არ იყო გულგრილი საქართველოს გაერთიანებისადმი და რომ უარის თქმა იმერეთის შეერთებაზე თჯავზურ-კლანური ინტერესებით არ იყო მოტივირებული; რომ არც გეორგიევსკის ტრაქტატი იყო ქვეყნის დამოუკიდებლობაზე ნებაყოფლობითი ხელის აღება და რომ იგი მხოლოდ სამხედრო-პოლიტიკური კავშირის დადებად მიიზნებოდა; რომ ერეკლე II 1789 წლის „სიყვარულის ტრაქტატი“, ფაქტობრივად, ქართლ-კახეთის, იმერეთის სამეფოები და საქართველოს სხვა კუთხეები გააერთიანა ფედერაციის პრინციპით.

აი, ასე მსხვილდება სამუშაო სათაური საკვლევ პრობლემამდე და აყალიბებს სამუშაო გეგმის ხერხემალს (უზოგადეს სქემას). ე. ი. სამუშაო სათაური გეგმის ზოგადი სქემის გამოკვეთას უწყობს ხელს.

მას შემდეგ, რაც ზოგადი სათაუზიდან რეალური პრობლემა გამოიკვეთება, უკვე კვლევის მთელი პროცესის სავარაუდო ეტაპები დადგინდება. ყოველ ეტაპს უკვე კონკრეტული შინაარსი მიეცემა და სამუშაო გეგმის გარკვეულ სტრუქტურულ ერთეულს მიეძღვნება. მაგალითად, ასე:

- წყაროების მოძიება;
- ისტორიული მოვლენებისა და ფაქტების ქრონიკა;
- 1783 წლის გეორგიევსკის ტრაქტატის მუხლობრივი შინაარსის გამოვლენა-გაზრება;
- გეორგიევსკის ტრაქტატის პრაქტიკული რეალიზების ამბების შინაარსი (ტრაქტატის მუხლებით ვათვალისწინებული პირობების დარღვევები რუსეთის ხელისუფლების მხრიდან);
- 1789 წლის „სიყვარულის ტრაქტატის“ მუხლობრივი შინაარსი;
- „სიყვარულის ტრაქტატის“ პრაქტიკული განუხორციელებლობის სავარაუდო და სამინათ მიზეზები;
- გეორგიევსკისა და „სიყვარულის“ ტრაქტატების შედარებითი ანალიზი და მათი გავლენა საქართველოს სახელმწიფოებრივ-პოლიტიკური თვალთახედვის გამოვლენაზე;
- დასკვნა.

სამუშაო გეგმის ეს მაგალითი თუნდაც ამ თემის გეგმის ერთი ვარიანტია, რადგან იგი სხვაინარადაც შეიძლება აიგოს. მნიშვნელოვანი მოთხოვნა, რაც ასეთ გეგმას წაეყენება, ისაა, რომ იგი უბრალო სქემაზე გაცვილებით ვრცელი უნდა იყოს.

შესაძლებელია ასეთი გეგმის უფრო გამწვანად (სტრუქტურების ჩაგდება-გამოტოვებით) ჩამოწერაც, თითოეული თავის ქვეშ ქვეთავებისა და ქვეპუნქტების მისაწერად, მუშაობის პროცესში რომ გავგინდებო.

ასეთი დამატებები ნებისმიერად შეიძლება. შემდეგ ზედმეტს, არასაჭიროს იოლადაც ამოვიღოთ. ასე, თანდათანობით, მივალთ სამეცნიერო ნაშრომის გამწვანად (დეტალური) გეგმის შედგენასთან.



ანსებობს გამოილი გეგმის შედგენის მეორე გზაც: თავიდანვე საძიებელი, პრობლეური გეგმის შექმნა, რობელიც ნაშრომის სტრუქტურას წინასწარ აზსებული (სავალდებულო) პრინციპებით განსაზღვრავს. მკვლევარმა იცის ეს პრინციპები, ჩამოწებს მათ ფურცელზე და თავის საანალიზო მასალას (მონაცემებს) მიუსადაგებს, მიუწებს. ეს პრინციპებია:

- პრობლემის დასმა;
- წინამორბედთა გამოცდილება-წვლილის ვადმოცემა;
- მკვლევრის ჰიპოთეზა (თეზისი);
- მკვლევრის მიერ მოპოვებული მონაცემების დალაგება;
- მკვლევრის მონაცემების ანალიზი;
- ჰიპოთეზის (თეზისის) დასაბუთება;
- დასკვნა: მოპოვებული შედეგების შეჯამება და კვლევის პერსპექტივების წარმოჩენა.

დამწეები მკვლევრისთვის, ბუნებრივია, ხელსაყრელი უფროტ ეს მეორე გზაა, რადგან მოძიებული მასალის, მონაცემების სტრუქტურირება და სამეცნიერო ნაშრომზე მუშაობა გაცილებით გაუადვილდება.

### **8.1. სამუშაო უმსავალი (ფსევდოუმსავალი):**

„სამუშაო“ ჰიპოთეზაზე და ამით ერთდროულად დეჭალორ გეგმაზე მუშაობის შემდეგი ეტაპია „სამუშაო“ შესავალზე მუშაობა. ამ ეტაპზე განისაზღვრება შესავლის პუნქტები, რომლებიც, ფაქტობრივად, სამუშაო ჰიპოთეზის საფუძვლიანობას განსაზღვრავს. აქ აღინიშნება, რა გამოიკვლიეს წინამორბედმა მკვლევარებმა, რა დაჩჩა საკვლეე პრობლემამი ვადაუჭრელი, რატომ დაჩჩა, მიზეზი ფაქტების უკმარისობა იყო თუ აჩჩასებობა და ა. შ. ამანიშ შესავალში ამის შემდეგ დაწვრილებით აღინიშნება, რა იქნება შესწავლილი ნაშრომის თითოეულ თავში. ე. ი. აჩჩებითად მომავალი სამეცნიერო ნაშრომის მთელი სტრუქტურა წარმოჩინდება.

ეს, აზსებითად, ფსევდოშესავალი იქნება, რადგან კვლევის სხვა-დასხვა ეტაპზე მნიშვნელოვნად შეიცვლება. ასეთ შესავალს ერთი ფუნქცია აქვს: იგი მკვლევარს ეხმარება ჰიპოთეზის (თეზისის) წამოყენება-გამოკვეთაში, მისი ელემენტების ერთმანეთთან დაკავშირების პრინციპების განსაზღვრაში, კვლევის ერთიანი ჯგუფის შექმნაში, რომელიც შემდგომში ცალკეული რგოლების დამატებით დაგზავლდება, მაგრამ არასოდეს გაწყდება.

თუ ასეთი ფსევდოშესავალი არ გამოგვდის, უნდა დავფიქრდეთ: ეს იმის ნიშანი იქნება, რომ ბოლომდე არა გვაქვს გააზრებული, როგორ უნდა დავიწყოთ კვლევა.

## 8.2. შინაარსი

სამუშაო ჰიპოთეზის მესამე აუცილებელი ნაწილის, შინაარსის შედგენა ლოგიკურ კანონზომიერებას ემყარება. ლოგიკის პრინციპი (ეს კანონზომიერება) სამეცნიერო ნაშრომის ხასიათზეა დამოკიდებული. მაგალითად, ისტორიული ხასიათის ნაშრომებში, ჩვეულებრივ, **ქრონოლოგიური, მიზეზ-შედეგობრივი ან სივრცობრივი** პრინციპები გამოიყენება. მეცნიერების სხვა დარგებში შედეგებს გვაძლევს სრულიად სხვა პრინციპები. მაგალითად, მათემატიკურ ლოგიკაში დედუქციის პრინციპია ხელსაყრელი (ჯერ თეორია, შემდეგ მისი გამოყენება კონკრეტულ მაგალითებზე); ექპერიმენტულ კვლევებში, პირიქით, ინდუქციის პრინციპია საჭირო (კერძოდან ზოგადისაკენ სვლა), რადგან ექსპერიმენტების კონკრეტული შედეგების (როგორც კერძო შემთხვევების) აღწერა მათი განზოგადებით ქმნის ზოგადი, თეორიული შედეგების გამოვლენის პირობას.

დამწყებმა მკვლევარმა შეიძლება თავისი საკვლევი პრობლემის მსგავსი სხვა მკვლევრის ნაშრომის მეთოდიკა გამოიყენოს.

სამუშაო ჰიპოთეზის შინაარსობრივი (ძირითადი) ნაწილი ჩვეულებრივ აბზაცებად, ქვეთავებად და თავებად იყოფა, მაგალითად, ასე:

**1. მთავარი თემა;**

**პირველხარისხოვანი ქვეთავი;**

**მეორეხარისხოვანი ქვეთავი;**

**2. მთავარი თემის განვრცობა;**

**პირველი ასპექტის განვითარება;**

**მეორე ასპექტის განვითარება;**

როდესაც სამუშაო ჰიპოთეზა ანუ გამოილი გეგმა-საძიებელი მზად გვექნება, მოძიებულ მასალას (წყაროთა მონაცემებს) ამ გეგმის კონკრეტულ პუნქტებს მივამაგრებთ (დავუკავშირებთ). ამით შესაძლებელი გახდება მომავალი ერთიანი ტექსტის ნაწილების არა მარტო აზრობრივი, არამედ ვიზუალური გააზრებაც. ამის შემდეგ შესასრულებელი დარჩება ტექსტის ნაწილების ერთმანეთთან ლოგიკურად დაკავშირება შიდატექსტობრივი მითითებით.

**შიდატექსტობრივი მითითება** აზრობრივად აერთიანებს, სტრუქტურულად კი ერთმანეთთან აკავშირებს კერძოსა და ზოგადს, თუნდაც, რაიმე მოვლენის სხვადასხვა ასპექტს. სამეცნიერო ნაშრომში ასეთი შიდატექსტობრივი მითითების სიჭარბე კარგი თვითგანხების მაჩვენებელია. მათი არარსებობა კი, ჩვეულებრივ, იმის ნიშანია, რომ ნაშრომის ტექსტის ნაწილები რუსი შეიგავის, კრილოვის ერთი იგავის პერსონაჟების მსგავსად, ტვირთს (აქ: აზრს) სხვადასხვა მხარეს ექაჩებიან და განსხვავებულად მეტყველებენ.

სამეცნიერო ნაშრომის დეტალურ გეგმაში გრაფიკულადაც უნდა აისახოს ტექსტის ყველა სტრუქტურული ერთეული: ნაწილი, თავი, ქვეთავი, ქვე-ქვეთავი, პარაგრაფი. ვიზუალური აღქმის გაადვილების მიზნით ყველა ერთიანი პრინციპით უნდა დანიშნოს, მაგალითად, ასეთნაირად:

**სათაური:**

I: ამ ნიშნის გამოყენება იმ შემთხვევაშია მიზანშეწონილი, როცა ნაშრომის რთული სტრუქტურა აქვს, სახელდობრ, ნაწილი, თავები, ქვეთავები და ა.შ. მაგალითად:

## 1. ნაწილი VII

1. პირველი თავის აღნიშვნა;

1.1 პირველი თავის პირველი ქვეთავის აღნიშვნა;

1.1.1. პირველი თავის პირველი ქვეთავის პირველი ქვე-ქვეთავის აღნიშვნა;

2. მეორე თავის აღნიშვნა და ა.შ.

ნაშრომის გამოსაცემად მზადების დროს, მისი ტექნიკური გაფორმებისას ტექსტის ყველა სტრუქტურული ერთეულის სათაურები შესაბამისი შრიფტებით გამოიხატება.

## კითხვები და დავალებები:

### სავარჯიშო №1.

- რა გარემოებათა გათვალისწინებაა აუცილებელი წერის დაწყების წინ და რატომ?  
თქვენი მოსაზრება წერილობით დაასაბუთეთ.

### სავარჯიშო №2.

- რას ნიშნავს სამუშაო ჰიპოთეზა?  
წერილობით ჩამოაყალიბეთ თქვენთვის საინტერესო ჰიპოთეზა.

### სავარჯიშო №3.

- რა აუცილებელი ნაწილებისაგან შედგება სამუშაო გეგმა?
- როგორ განისაზღვრება სათაური?
  - მოუქებნეთ სათაური შემთავაზებულ ზოგად თემას და ნამდვილ თემას:
    - ზოგადი თემა: „2000 წელს შესრულდა 200 წელი ვაშინგტონის კონგრესის ბიბლიოთეკის – მსოფლიოს უდიდესი წიგნსაცავის დაარსებიდან“.
    - ნამდვილი თემა: „თავდაპირველად მსოფლიოს უდიდესი წიგნსაცავის ვაშინგტონის კონგრესის ბიბლიოთეკის ამოცანას შეადგენდა ამერიკის კონგრესის აპარატის საინფორმაციო და საბიბლიოთეკო მომსახურება, შემდგომში მისი დანიშნულება და მომსახურების სფერო გაფართოვდა და უკანასკნელი წლების სტრატეგიულ გეგმაში, რომელიც 1997-2004 წლებს მოიცავს, ბიბლიოთეკის დანიშნულება და ძირითადი სტრატეგიები განსაზღვრულია შემდეგნაირად: „ბიბლიოთეკის მისიაა მთელი მისი რესურსები გახადოს სასარგებლო და ხელმისაწვდომი კონგრესისა და ამერიკელი ხალხისათვის“ (14, 174-186).

- ◆ მიუთითეთ რაზე მიანიშნებს ასეთი გამოილილი სათაური და სად გადაინაცვლებს იგი თქვენზე მუშაობის შემდგომ ეტაპებზე?
- ◆ როლის დგინდება სამუშაო გეგმის სხვა სავარაუდო ეტაპები?
- ◆ რა და რა გზები აჩსებობს გამოილილი სამუშაო გეგმის შედგენისათვის?

#### **სავარჯიშო № 4.**

- ◆ თქვენთვის სასურველ თქვენზე შეადგინეთ სამუშაო გეგმა შემდეგი პრინციპებით:
  1. პრობლემის დასმა;
  2. წინამობრედ მკვლევართა გამოცდილება - წვლილის გადმოცემა;
  3. თქვენი ჰიპოთეზა (თეზისი);
  4. თქვენ მიერ მოპოვებული მასალების დალაგება (ვიზტუალურად წარმოდგენილი მასალების დალაგების პრინციპის ჩვენება);
  5. თქვენი მონაცემების ანალიზი (როგორ, რა პრინციპით გააანალიზებდით);
  6. ჰიპოთეზის (თეზისის) დასაბუთება;
  7. დასკვნა: მოპოვებული შედეგების შეჯამება და კვლევის პერსპექტივების წარმობჩენა.

## თაზო IX. სამეცნიერო ნაშრომის მონახაზის შედგენა

### 9.1. კოლის უნდა დაზოფყოთ ზაკა

წერის დაწყება წარმოუდგენლად რთულია. ზოგჯერ გვეჩვენება, რომ მოძიებული წყაროებიდან ამოწერილი მასალა, ჩანაწერები, წინამთბედ მკვლევართა ნააზრევი ჩვენთვის მიუწვდომელ სამყაროშია, უცხო სივრცეში; ამასთან თითქოს ჩვენს საკვლევ თემაზე ზეპირად ყველაფრის თქმა შეგვიძლია, წერით კი ვერ ვწერთ.

ამიტომ წამიერად ასეთი აზრიც გავიძობენს, რომ კვლევა და წერა საერთოდ არაა ჩვენი საქმე. დამწყებმა მკვლევარმა ამ დაეჭვებას უნდა სძლიოს. ასეთი განცდა მხოლოდ სათქმელის მოუძინებლობის გამოვლენა იქნება და არა წერის უუნარობის ნიშანი. თუმაც ცალკეულ შემთხვევებში ამამი წერის უნარიც თამამობს თავის როლს.

საერთოდ, წერის უნარი თხრობის ნიჭთანაა დაკავშირებული. თხრობა-მოსმენის მოთხოვნილება რომ აღამიანური ხასიათის არსებითი ნიშანია, ამას ჩვენი ბავშვობაც გავგანხილებს-ამბის თხრობა-მოსმენის ის კატეგორიული სურვილი, რის გარეშეც დაძინება ერთობ ჭირდა.

თანამედროვე ყოფაში ეს ტრადიცია ადრეულ ასაკშივე წყდება. ესეც არის იმის მიზეზი, რომ ახალგაზრდების ერთ ნაწილს ნაკლებად ენებება ფანტაზირება-აბსტრაფირება-თხრობა. მეცნიერული კვლევა კი სწორედ ამ უნარს ემყარება, ბუნებრივია, არა მარტო ზეპირი თხრობა, არამედ წერაც.

ნებისმიერი ამბის თხრობა იმავე სტრუქტურას შეიცავს, რასაც სამეცნიერო ნაშრომი. ამ სტრუქტურის ნაწილებია: შესავალი, ძირითადი ამბავი და დასკვნა.

წერის პროცესში განსაკუთრებით რთული დაწყებაა. თუ სი-

ტყვა აზრს გვემოტრჩინებს, ისევე ჩვენს ჩანაწერებს უნდა მივუბრუნდეთ. თუ ჩანაწერებში შენიშვნებიც გვაქვს მიწერილი, საქმე ბევრად გაგვიადვილდება, თუ მათს გაღრმავება-განხილვას მივყავართ ხელს. ასე, თანდათან, შენიშვნა კომენტარებში და კვლევაში გადაიზრდება. მართალია, ამ გზით სვლა საკვლევი პრობლემის ცალკეული ნაწილის წერა გამოგვივა, მაგრამ ნაწილები მთელამდეც მიგვიყვანს-თემის კვლევაშიც გადაიზრდება.

სპეციალისტები დამწყებ მკვლევრებს წერის დაწყების თაობაზე ასეთ რჩევას სთავაზობენ –წერისთვის მზადყოფნის შესამოწმებლად თავს ასეთი კითხვები დაუსვით:

- **ჩა აზრის კვლევის საგანი (ანუ ჩა საკითხს იკვლევთ)?**
- **როგორია ამ კითხვის საფარაუდო პასუხი?**
- **ჩა საბუთები მოგეპოვება ამ პასუხის დასასაბუთებლად?**
- **ჩა დებულებების წამოყენებას აპირებთ, რომლებსაც თქვენი ფარაუდით შეიძლება მიიღებ?**
- **ჩა წინააღმდეგობები გელოდებათ? მათგან რომლის დაძლევის შეძლებთ და რომლებია, თქვენი აზრით, დაუძლეველი?**

წერის დაწყების დროს აუცილებელია ყველა ამ კითხვაზე მოგეპოვებოდეთ პასუხი. მთავარია დაიწყეთ წერა. საბუთები, განმარტებები თანდათან გაჩნდება, რადგან ისინი თქვენს გონებაში უკვე იარსებებს და განსჯის მოთხოვნისამებრ გონება აუცილებლად მოგაწვდით.

➤ **ჩამდენიმე რჩევა დამწყებ მკვლევრებს:**

– თუ თბი წყაროს, ან თბი მკვლევრის მოსაზრების, თბი მოვლენის, ფაქტის შედარებითი ანალიზი გაქვთ განზრახული, აუცილებელია აზრის ნაშრომის თბი ნაწილად გაყოფა – ერთ ნაწილში ერთის განსახილველად, მეორეში – მეორისა.

– ნაშრომი აზრს უნდა აქციოთ სხვა ავტორთა გამოკვლევების



შინაარსების თქვენეულ თხრობად. წყაროებისადმი საკუთარი დამოკიდებულება გამოხატეთ და ისინი ამის მიხედვით დააღვრეთ. ნაშრომში ყველა წყარო არ „ჩაყაროთ“, ისეთები გამოაზრჩიეთ, რომლებიც თქვენი პრობლემის გადაჭრაში დაგეხმარებათ.

– თუ თქვენი საკვლევი პრობლემის ირგვლივ თბი განსხვავებული (თუნდაც ავტორიტეტული!) მოსაზრება არსებობს, აუცილებელი არ არის მათი ცალ-ცალკე დაწვრილებით განხილვა. ძირითადად ყურადღება თქვენს პრობლემას დაუთმეთ.

– ნაშრომი გამოკვლევა უნდა იყოს და არა თხრობა კვლევანზე, ანუ არ არის საჭირო იმის მოყოლა, რას მიაკვლიეთ, რა და როგორ აღმოაჩინეთ, რომელმა რა შთაბეჭდილება მოახდინა თქვენზე და ა.შ.

## 9.2. მონახაზის შუამდინის მოსამზადებელი სამუშაოები

მონახაზის შექმნა ნაშრომის დეტალური გეგმის არსებობის შემთხვევაშია ადვილი, რადგან ამ პროცესის წინაპირობა მოსაზრების, საფარაუდო პასუხის და ამ პასუხის სისწორის დამადასტურებელი მტკიცებულებათა არსებობაა.

ამას გარდა, გასათვალისწინებელია იმ გარანტიების არსებობა, რომ მკითხველი ნაშრომს ავტორის აზგუმენტების გაცნობამდე აღიქვამს და გაიანზრებს. მხედველობაში მისაღებია ის მოსალოდნელი წინააღმდეგობანიც, რომელთა დაძლევაც მონებრდება და იმათიც, რაც გადაუღალანავი დაჩრება.

მონახაზის სტრუქტურას, ბუნებრივია, სამეცნიერო ნაშრომის ტიპიც განსაზღვრავს. რათდენობრივი ანალიზის შემცველი სამეცნიერო ნაშრომი ავტორის მოკლე-მოკლე ინტერპრეტაციებს საჭიროებს. მაგრამ თუ ნაშრომი პირველწყაროების მიმოხილვას და ამით კვლევის წინაწე ვითარების საერთო სურათის შექმნას მოითხოვს, სადაც (რაც მთავარია!) ეს საერთო პირველწყაროები

კონცეპტუალურ ანალიზში, ინტერპრეტაციებსა თუ განსჯა-შეფასებებშია ჩართული, შესაძლოა მონახაზის შედგენამდე ავტორს საკვლევი პრობლემის სრული გაგებაც კი არ გააჩნდეს. ასეთ შემთხვევაში ავტორს სწორედ მონახაზის შედგენა ეხმარება ანალიზში, ინტერპრეტაციებსა თუ განსჯა-შეფასებაში.

ასეთი გაურკვეველობის შემთხვევაში მკვლევარი ცოტა უკან უნდა დაბრუნდეს, კიდევ ერთხელ დაუფიქრდეს რა კავშირშია მისი არგუმენტები მისეულ მთავარ კითხვასთან. თუ ეს კავშირი დაინახა, იგი წერისათვის მზად არის, ანუ მზადაა მონახაზის შედგენისათვის, რადგან საკმაოდ არგუმენტები მოეპოვება თავისი თვალსაზრისის დასაბუთებისათვის.

ბევრი გამოცდილი მკვლევარი პირველადი მონახაზის კეთებისას მხოლოდ პირველწყაროებს აჯამებს და დასაწყისზე ფიქრობს. მან ძალიან კარგად იცის, რომ ამ მონახაზს ბოლო ვარიანტთან საერთო თითქმის არაფერი ექნება და ამ პირველადი ვარიანტიდან იმას და იმდენს ამოყრის, რამდენიც დასჭირდება. ამიტომ მონახაზის შედგენას ნაადრევადაც კი იწყებს. კარგია ეს თუ არა, ვერაფერ დასაბუთებს, მაგრამ იგი ერთ ხიფათს კი ნამდვილად შეიცავს: ასეთ შემთხვევაში მკვლევარი რომელიმე დეტალმა, ასპექტმა შესაძლოა ისე გაიტაცოს, რომ მონახაზის შექმნა ძიებაში გადაეხარდოს. ამასობაში ნაშრომის ჩაბარების ვადამ (**დედლაინმა**—ბოლო ვადამ) მოუსწროს და იძულებული გახადოს პირველადი მონახაზი ბოლო ვარიანტად წარადგინოს. ამით კი ნაშრომი, ფაქტობრივ, დაუმუშავებელი დაჩრქვს.

მკვლევარს წინასწარი მონახაზი ისეთი დეტალების აღმოჩენაში ეხმარება, რაზეც არც უფიქრია.

პირველადი მონახაზი კარგი (მოსაწონი) რომ გამოგვივიდეს, სერიოზულად უნდა მოვეკიდოთ გეგმის შედგენას. აქ მკვლევრის მუშაობის გეგმიერობაზეა ლაპარაკი, რაც ამ მუშაობას მიზანმიმართულს ხდის, წარმატების ალბათობას ზრდის და არა სამეცნიერო

ნაშრომის საერთო, დეტალურ გეგმაზე. ეს მუშაობა ზამთრში პრინციპს მოიცავს. ერთ-ერთია

➤ **დავალების გამოტრეპა:**

დამწყებ მკვლევარს საკვლევი თემაზე მუშაობაში ის პრინციპები გადააქვს, რასაც სამინათ და საკლასო დავალების შესრულების დროს იყენებდა.

➤ **მეორე პრინციპი წყაროების შეჯამება.**

წყაროები მკვლევრის უმთავრესი დასაყრდენია იმ გაგებითაც, რომ წყაროთა შეჯამება-შეჯამება ყველაზე ცხადად ავლენს იმას, თუ რა რჩება გასაკეთებელი, ანუ რა საკითხი რჩება საკვლევი. ამასთან დაკავშირებით ზამთრში რჩევაც გვინდა წარმოვადგინოთ:

წყაროებზე საბიბლიოთეკო ეტაპზე მუშაობის პროცესში უმთავრესად რეზიუმეებსა და ციტატებს ავრთვებთ. უნდა ერთდროულად მონახვის შედეგის დონეზე ნაშრომის კონტენტის მხოლოდ ციტატებსა და რეზიუმეებზე დამყარებას. ასეთი სიფრთხილე განსაკუთრებით მამინ უნდა გამოიჩინოთ, როცა ნაშრომის პირველ ნაწილს-პრობლემის წარმომავლობის მონახვის ადგენთ, ანუ საკითხის (პრობლემის) ისტორიას მოინიშნავთ.

ეს ყველაზე საბასუნისმგებლო მომენტი და „დალიანდაგება“ (guilting) ჰქვია. მკვლევარი ამ დროს ერთად აკონსოლებს წყაროებიდან ამოკრეფილ ციტატებს. ციტატების სიმრავლე კი მას, როგორც წესი, ძალიან ცოტა ადვილს უტოვებს თავისი თრიგინალური მოსაზრებების ჩასამატებლად. ასეთი ნაშრომი, ზბილად რომ ვთქვათ, ანშემდგარი მეცნიერული გამოკვლევაა, რადგან მკვლევრისაგან სწორედ საკვლევი საკითხის ახლებურ ხედვა-გაზრებას მოელიან. მკვლევარმა არ შეიძლება, რომ ეს თავისი ხედვა-გაზრება მაინცდამაინც ნაშრომის ბოლოს, ისიც სულ რაღაც თბიოდ წინადადებით გამოხატოს.

➤ მეცნიერულ კვლევებში ხანგასმით სხვისი დაკვირვებები არ უნდა აღვსუსხთ და ციტატები არ უნდა ვიმეოროთ. ნაშრომის

ყველა ნაწილში აშკარად უნდა ჩანდეს ავტორის წვლილი. ავტორმა ისე უნდა შეაჩიოს და დააღვას თავისი დაკვირვებები, რომ საკუთარი ანალიზი უკეთ წარმოჩინდეს, **დაკვირვება კი დასაბუთებად უნდა გამოიყენოს და არა ანალიზის ნაცვლად.**

➤ ლაბორატორიულ კვლევებში მიღებული შედეგები ლაბორატორიული სამუშაოს (მუშაობის) აღწერაში არ უნდა აითქვიფოს. მკვლევრის წვლილი კი მუშაობის მეთოდის წარმოჩენადანასიათებაში უნდა აისახოს.

### **9.3. ნაშრომის აზიზა (სტრუქტურირება) მონაცემთა მხედვით**

ნაშრომის აგება საკვლევი პრბლემის, მონაცემების (წყარობის), აზგუენტების (მტკიცება-დასაბუთების) მიზანმიმართულ დალაგება-შეკაფირებას ემსახურება. აქ მთავარი ისაა, რისი თქმა სურს მკვლევარს. ამ ეტაპზე ასეთი საკითხი თითქოს აღარც უნდა დადგეს, მაგრამ რტკა ყველანაირ მასალას შეეკრებთ, ერთბაშად რამდენიმე ასპექტი იჩენს თავს, რომლებიც კვლევის სრულიად სხვადასხვა მიმართულებით წარმართვის პერსპექტივებს წარმოაჩენს.

მაგალითად, საკვლევი პრბლემად ავირჩიეთ სოციალური და ერთგნული იდეების ასახვის თავისებურებანი ილიასა და აკაკის შემოქმედებაში. მოვიძიეთ წყაროები, ყველანაირი დამხმარე მასალა და დავდექით ჩვენი ნაშრომის აგებულების (სტრუქტურის) განსაზღვრის პრბლემის წინაშე. კვლევა შეიძლება რამდენიმე მიმართულებით წარმართოს (რამდენიმე სტრუქტურა ავირჩიოთ):

– ილიაც და აკაკიც საყოველთაოდ ცნობილი მწერლები და პუბლიცისტები არიან. ამიტომ შეგვიძლია ნაშრომის პირველ ნაწილში ვიკვლიოთ ილიას შემოქმედება, მეორე ნაწილში-აკაკისა. ჯერ ერთთან წარმოვაჩინოთ სოციალურისა და ერთგნულის პრბლემატიკა და ურთიერთმიმართება, შემდეგ მეორესთან, ხოლო ბოლოს-III ნაწილში შედარებით-შეპირისპირებითი ანალიზით გამ-

თავფლინით საერთო ტენდენციები. ასეთი სტრუქტურა საინტერესო იქნება ისეთი მკითხველისთვის, ვისაც კონკრეტულად ან ილიას შემოქმედება აინტერესებს, ან აკაკისა. მაგრამ ასეთი სტრუქტურა საბოლოოდ მაინც არ იფარგებს, რადგან ილიასა და აკაკის შესახებ ცალ-ცალკე იმდენია დაწერილი, რომ მარტო საკითხის ისტორიები ჩაკარგავს წყაროებში ჩვენს დაკვირვებებსა და მოსაზრებებს, გააფერძნობს ჩვენს წვლილს, რადგან მკითხველი იფიქრებს, რომ დიდი თემის ფონზე ჩვენ მხოლოდ ჩვენი კვლევის მეცნიერული მნიშვნელობის განვითარება გვამოძრაავს.

– მეორე პრინციპის მიხედვით ნაშრომის პირველ ნაწილში სოციალური პრობლემატიკა ვიკვლით ილიასა და აკაკის შემოქმედებაში, მეორე ნაწილში ერთნაირი პრობლემატიკა ორივე ძეგლის ნაწილებში, ხოლო მესამე ნაწილში – შედარება-შეპირისპირებით საერთო ტენდენციები გამოვავლინოთ.

შესაძლოა სხვა მიმართულებაც გამოვყვით. მაგალითად, სოციალური და ერთნაირი პრობლემატიკის პრიორიტეტულობის პრობლემა. ასეთ შემთხვევაში იმის კვლევა მოგვიწევს, თუ რა ნიშნები განსაზღვრავს პრიორიტეტულობას, რა საზოგადოებრივი (თბილექური) და პიროვნული (სუბიექტური) ფაქტორები განაპირობებს (ან არ განაპირობებს) პრიორიტეტულობას და სხვა.

ამიტომ ვიდრე პირველ მონახაზს ჩამოვაცალიებთ, კვლევის საფარად მიმართულებები უნდა გამოვავლინოთ, წავიფარჯიშოთ. მეზმე, როცა ერთს, უკვე აღრევე მოფიქრებულს, გავყვებით, სხვა პოტენციური მიმართულებების გათვალისწინება იმაში დაგვემხრება, რომ ჩვენი თვალსაზრისი მკითხველისათვის უფრო მისაღები გახადდეთ. უნდა დავადგინოთ, რა ასპექტში იქნება მკითხველისათვის კვლევა უფრო საინტერესო და უფრო სასარგებლო.

#### 9.4. სამეცნიერო ნაშრომის აზიზი თხრობის პრინციპი

საკითხის კვლევის ისტორიის გადმოცემა (თხრობა) სამეცნიერო ნაშრომის ერთ-ერთი ნაწილია, მაგრამ არა უმთავრესი. ამიტომ მას ნაშრომში სხვაზე დიდი ადგილი არ უნდა დაეთმოს. მკითხველს ნაკლებად აინტერესებს საკითხის ისტორიის დეტალური თხრობა: რა დახვდა მკვლევარს შესწავლილ-გამოკვლევული, როცა საკითხის კვლევა დაიასახა მიზნად; როგორ შეკრიბა მონაცემები, რა პრობლემები გადაჭრა მათ შესაკრებად; რა საკითხები იყო შეუმჩნეველი და როგორ აღმოაჩინა ეს და ა. შ. თუ ამგვარ ფრაგმენტოვან დაფუძვლებით, აღმოვაჩინო, რომ ასეთი გამოთქმებით მკითხველს სულ თბილად ცნობას ვაწვდით, უმთავრესად ჩვენი მუშაობის ამბავს ვუყვებით, ხოლო საკვლევ პრობლემებზე არაფერს ვამბობთ, გამოვა, რომ პრობლემა ჯერ არ არის მომწიფებული. ამიტომ ყველაფერი, რაც არგუმენტების აღქმაში მკითხველს ხელს შეუშლის, ზედმეტად უნდა მივიჩნიოთ და დაუნახებლად უკუვავლოთ. ამით უამრავ პრობლემას ავიცილებთ თავიდან.

#### 9.5. მონახაზის შედგენა

მონახაზმა რომ ჩვენი მომავალი კვლევის სავარაუდო ასპექტი, დეტალი, ნაწილი მოიცვას, მისი გეგმაც უნდა შევადგინოთ. ასეთი გეგმის შედგენაში ისეთივე ტექნოლოგია გვემარება, რაც ნაშრომის ძირითადი, დეტალური გეგმის შემუშავების დროს. თბილად ეს ტექნოლოგია კვლევის სხვადასხვა დონეზე სხვადასხვა სიღრმესა და სივრცეებს სწვდება. ამიტომ არ უნდა იყოს ვასაკვირი, თუ ჩვენს მსჯელობებში ჩვენი სახელმძღვანელოს სხვადასხვა ნაწილში მსგავს თემებს აღმოვაჩინო. ეს არ იქნება განმეორება, ანუ მსგავსება. ეს, ბუნებრივია, პედაგოგიკურ ინტერესებს ისახავს მიზნად, რათა მეცნიერული კვლევის ყოველი ეტაპის არსი და თავისებურება თქვენთვის ბოლომდე იყოს გასაგები.

● **მთავარი აზრის ადგილი**

მონახანის გემის შედგენის დროს პირველ რიგში მთავარი აზრის სიტყვიერი ფორმულირების პრობლემაა გადასაწყვეტი. მთავარ აზრს ცხადი და სადა სიტყვიერი ფორმა უნდა მოეუძებნოთ. შემდეგ უნდა გადაწყვიტოთ, სად განვათავსოთ ეს ფრაზა. მიზანშეწონილია, მოვათავსოთ შესავლის ბოლოს (ბოლო წინადადებაში), რათა მკითხველმა იოლად იპოვოს და მიხვდეს, საით ვუპირებთ საკვლევი თემის გეზს წაყვანას;

**9.6. სამუშაო შმსავლის შედგენა**

შესავალი კვლევით ნაშრომში ყველაზე რთული და პრობლემური ნაწილია. მკვლევართა უმეტესობას მისი ჩამოყალიბება უჭირს.

აზრც თუ იშვიათად სრულფასოვან შესავალს მკვლევარი ნაშრომის დასრულების შემდეგ წერს. რატომ ხდება ასე? ამ კითხვაზე პასუხი შესავლის რაობისა და ფუნქციის დრმად გაზრებას ითხოვს.

შესავალი ნაშრომის ის ნაწილია, სადაც დასრულია კვლევის მთავარი თემის კითხვა, გამოკვეთილია პრობლემა და, რაც მთავარია, საკითხის, პრობლემის დასმისა და მისი გამოკვლევის თბიქტური საჭიროება. მკვლევარი თავის მკითხველს უჩვენებს და უსაბუთებს, რომ საკითხი, რომლის გადაწყვეტასაც ეძღვნება მისი ნაშრომი, დგას მეცნიერების წინაშე; რომ მისი გადაწყვეტა თავად მეცნიერების თანამედროვე მდგომარეობითა და მისი განვითარების აუცილებლობით აზრის განპირობებული. ამას გარდა, მკვლევარი წარმოაჩენს ამ საკითხის გადაჭრის კონცეპტუალურ მექანიზმს (მეთოდოლოგიას, მეთოდებს, მიდგომას) და სავარაუდო შედეგს.

თუ წინა ნაწილების (საკითხის დასმა, მისი გადაჭრის გზა) ფორმულირება იოლია, რთული და ბოლომდე დაუკონკრეტებელია შესავლის ეს ბოლო ნაწილი—სავარაუდო შედეგი. იგი მთელი სი-

სავსით კვლევის დასასრულს კონკრეტდება. მკვლევარი კვლევის დასრულების შემდეგ უბრუნდება შესავალს და მის ბოლო ნაწილს ბოლოს წერს. მაგრამ ეს სულაც არ ნიშნავს იმას, რომ შესავალი მთლიანად კვლევის დასრულების შემდეგ დაწეროთ. შესავლის პირველი თრი ნაწილი, პირიქით, კვლევის დაწყებამდე უნდა ჩამოვყალიბოთ, როცა ნაშრომის პირველ ვარიანტზე ვიმუშაობთ, ანუ შავად ვწერთ. ამ თრი ნაწილის დაწერა აუცილებელიც კი არის, რადგან ისინი განსაზღვრავენ სწორედ კვლევა-ძიების გეზს (მიმართულებას), მეთოდოლოგიას. კვლევის დამასრულებელ ეტაპზე შესავლის ეს ნაწილებიც დაზუსტდება და დახვეწება, მაგრამ პირველი ვარიანტის შექმნა კი აუცილებელია.

### **• პრობლემის წინამძღვართა პირობების განსაზღვრა**

შესავლის თავდაპირველი ვარიანტის შექმნის შემდეგ ის საკითხები უნდა ჩამოვწერთ, რომლებიც ნაშრომში იქნება განხილულ-განხილვადი. ეს იმისათვის არის აუცილებელი, რომ მკითხველმა წინასწარ იცოდეს, თუ გინდათ, რომ თქვენი მსჯელობა მისთვის გასაგები იყოს.

მკვლევარს ერთი ნიფათი აქვს ელის. აქ გასათვალისწინებელია ასეთი მომენტები:

ბევრი მკვლევარი ნაშრომის ამ ნაწილში (რომელსაც, ჩვეულებრივ, საკვლევი საკითხის შესწავლის ისტორია ეწოდება) ძალიან დაწვრილებით აყალიბებს პრობლემას, წარმოაჩენს ტერმინოლოგიას, მიმოიხილავს არსებულ სამეცნიერო ლიტერატურას, ადგენს საკუთარი კვლევის საზღვრებს. ეს ყველაფერი საჭიროა, მაგრამ აუცილებელია ზომიერების დაცვა. ზედმეტი დეტალიზაცია აქ მკვლევარს ენებს: მკვლევარი და მისი პრობლემა იკარგება, როგორც იტყვიან მკვლევარი „მასალაში იძირება“. საკითხის ისტორიის მიმოხილვა (სამეცნიერო ლიტერატურისა და ზოგადი საკითხებისა) არც სიღრმით და არც რაოდენობრივად არ უნდა სჭარბობდეს თავად საკვლევი პრობლემის განხილვა-ანალიზსა და გადაწყვეტას.



● **საერთო მონახაზის შექმნა**

საკვლევი პრობლემის შესწავლის პროცესში, როგორც უკვე აღინიშნა, გამოუდგებით მკითხველი უნდა „გედგეთ“ თვალწინ, მის ყველა „მოთხოვნას“ უნდა პასუხობდეთ. ამით უნდა განსაზღვრეთ თქვენი წერის რიტმი და მანერა. ამ თავისებურების გათვალისწინება იმასაც გულისხმობს, რა თანამიმდევრობით უნდა მიაწოდოთ მკითხველს მოძიებული ინფორმაციები, საკუთარი საბუთები (არგუმენტები). მეცნიერულ კვლევა-ძიებათა პრაქტიკამ ტრადიციულად ამ პროცესის რამდენიმე პრინციპი (მოდელო) დაამკვიდრა.

➤ ერთი პრინციპია **ნაცნობიდან უცნობისაკენ ანუ ძველიდან ახლისკენ** სვლა. ეს აღიარებულია საუკეთესო პრინციპად იმიტომ, რომ:

იგი ცოდნის თანდათან გაღრმავება-სრულქმნას ემსახურება. ადამიანის გონება ახლის, უცნობის აღქმა-გაზრებას თავისებურად ეუბნება, მით უფრო მანამ, როდესაც ეს ახალი მოცულობრივად დიდია, თანაც რამდენიმე ეტაპს, ნაწილს შეიცავს. გარდა ამისა, ნაცნობ ინფორმაციაზე ახლის დამატება გონებას არ ძაბავს და ამ ახლის შეთვისებას საფუძველი უკვე შემზადებული აქვს. ახალს ასეთ ვითარებაში გონება ძველის ირგვლივ ფიქრისა და განსჯის გაგრძელებად აღიქვამს. იმიტომ ინტელექტუალური დანაკარგი (ახლის ვერგაგების პროცენტი) მინიმუმამდე მცირდება, ან საერთოდ ქრება. იმიტომ სჯობს კვლევა მკითხველისთვის ვითომდა იმის „შენსენებით“ დაიწყეთ, რაც მან კარგად იცის. ამით იმასაც მიაღწევთ, რომ მკითხველსაც თანამოაზრედ აქცევთ და იგი ბოლომდე გაგყვებათ კვლევა-ძიების ლაბირინთებში.

➤ მეორე პრინციპია **მოკლედან ვრცელისკენ, ანუ მარტივიდან რთულისკენ** სვლა. ამ პრინციპის შესახებაც დაახლოებით იგივე უნდა ითქვას, რაც პირველზე. მისი მიზანიც მკითხველისთვის საქმის გათვალისწინებაა. მარტივს, მოკლედ გამოთქმულ აზრს ადამიანის გონება უფრო იოლად აღიქვამს, ვიდრე ვრცელსა და რთულს. იმიტომ არგუმენტების (საბუთების, ფაქტების) დალაგების

დროს ეს გარემოება აუცილებლად უნდა გაითვალისწინოთ: ჯერ მარტივი (მოკლე) მიაწოდოთ მკითხველს, შემდეგ ვრცელი და რთული, თანაც ამ ვრცელსა და რთულზე თანდათან გადახვიდეთ, ყველაზე ვრცელი და რთული კი ბოლოში მოაქციოთ.

➤ მესამე პრინციპის თანახმად ჯერ ის აზრგუმენტები უნდა შესთავაზოთ მკითხველს, რომლებიც საკამათოს არაფერს (ან თითქმის არაფერს) შეიცავს, შემდეგ ისეთები, რომლებიც არა თუ საკამათონია, არამედ ცნარე კამათსაც კი გამოიწვევს. თუმცა მეცნიერული კვლევა-ძიებითი პრაქტიკა ისეთ შემთხვევებსაც მრავლად იცნობს, როცა ეს სამი პრინციპი ერთმანეთს ეწინააღმდეგება. ხდება ხოლმე, რომ რთული არაა საკამათო (ან ნაკლებ საკამათო) ანდა ძველი (ნაცნობი) ამავდროულად ახალსა და უცნობზე რთულია. ამის გათვალისწინებით სპეციალისტები ნაშრომის აზრგუმენტებით აგების (კონსტრუირების) სხვა პრინციპებსაც გვთავაზობენ. ესენია:

- **ქრონოლოგიური პრინციპი;**
- **ლოგიკური პრინციპი;**
- **საზიაროსა და საწინააღმდეგოს პრინციპი.**

– **ქრონოლოგიური პრინციპი** საბუთების (ფაქტების) კვლევის სფეროში (მეცნიერების დარგში) გამოვლენა-თავჩენის დროითი ქრონოლოგიის დატევას გულისხმობს. მკითხველს ჯერ ის უნდა გააცნოთ, რაც აღრე იყო შესწავლილი, შემდეგ ის ფაქტები (საბუთები), რაც გვიან გამოვლინდა.

– **ლოგიკური პრინციპი** აქ გულისხმობს მოვლენებისა და ფაქტების (საბუთების ანუ აზრგუმენტების) მიზნზე-შედეგობრივი დიალექტიკური თანმიმდევრობით დალაგებას. ამ პრინციპის არსი იმაში მდგომარეობს, რომ ნებისმიერი ფაქტი (მოვლენა) მისი წინარე მოვლენის (ფაქტის) შედეგია და მისი მომდევნო მოვლენის (ფაქტის) მიზეზი. ანუ მიზეზი იწვევს შედეგს, შედეგი ხდება ახლის მიზეზი და მეცნიერული აზრი ასე მიიწევს წინ დიალექტიკურად. თუ ამ პრინციპს მოიმარჯვებთ კვლევაში, მაშინ საბუთები (აზრგუმენტები)

ასეთი, ერთმანეთისაგან ლოგიკური გამომდინარეობის, პრინციპით უნდა დააღვასთ.

– **საზიაროსა და საწინააღმდეგოს პრინციპი** გულისხმობს საბუთების დალაგებაში შემდეგი თანამიმდევრობის დაცვას:

მკითხველს ჯერ იმას ვაწვდი, რაც ჩვენთვისაც და მისთვისაც ერთნაირად მისაღებია, გასაზიარებელია, მერე ისეთ საბუთებს, რასაც ძნელად გაიზიარებს. პირველი შემთხვევა მეორის წინაპირობაა. მეორე კი-ჩვენი მთავარი მიზანია. ამიტომ პირველ შემთხვევაში შესაძლოა რაღაც წვრილმანზე თვალის კი დაგზუჭვით, დავთმეთ (მკითხველს ამით მოვარყევით, რომ არც თუ ცოტა საზიაროც გვაქვს). სამაგიეროდ მეორე ნაწილში გამოვიჩინეთ პრინციპულობა და „ვაიძულეთ“ მიუღებელი გაიზიაროს და აღიაროს.

### ● მასალის შერჩევა.

საკვლევი თემის პირველადი მონახზის (პირველი ვარიანტის) კონსტრუირების დროს უპირველესად მასალის შერჩევადანაზისნება-დაკონკრეტების ამოცანა დგება.

საწერ მაგიდაზე, ჩვეულებრივ, ზღვა მასალა ვიგზოვდებით. პირველი მონახზის შექმნისას აღმოაჩენთ, რომ მოძიებული მასალიდან სათანადო ჩათვლილობა თქვენს თემში ვერ ხვდება. იმის განკცდა გინდებათ, რომ შრომა წყალში ჩაგეყარათ, დრო დაკარგეთ. ამასთან ეს მასალა გადასაყრელადაც არ გემეტებათ, რადგან ფიქრობთ, რომ იგი თქვენს აზრუმენტებს მეტ დამაზწმუნებლობას მატებს და ცოდნასაც უკეთ წარმოაჩენს.

ნუ დაინანებთ ასეთ მასალას, თამამად უკუყვართ, მაგრამ სანაგვეში ნუკი ჩაყრით, განზე გადადეთ, შეინახეთ. ისინი სხვა დროს თქვენი თემის (ან სხვა თემის) ანალოგიურ საკითხზე მუშაობისას აუცილებლად გამოვადგებათ. ამასთან, ერთი ფსიქოლოგიური (უფრო კი, ალბათ, ინტელექტუალური) ფაქტორიც გაითვალისწინეთ: რაც უფრო კარგ ღირებულ და მეტ მასალას „გადაყრით“, მით უკეთესი მასალა დაგრჩებათ, ამდენად, ეს თქვენი ნაშრომის მეცნიერული ღირსების მაჩვენებელი იქნება.

● **მეორეული მონახაზის შექმნა, ანუ შავად წერის სტილი და ასპექტები**

მეცნიერული კვლევის ეს ეტაპი ნაშრომის ენობრივ-სტილისტიკურ დამუშავებასაც მოიცავს. ამ ეტაპს ზოგი სპეციალისტი სამეცნიერო ნაშრომის შავი პირის წერასთან აკავშირებს და ნაშრომის ენობრივ-სტილისტიკურ ხვეწაზე დაჰყავს. ამავდროულად ასეთივე სამუშაოს ჩატარება აუცილებელია ნაშრომის საბოლოო ვერსიის დამუშავების (გადათეთრების) დროსაც.

ჩვენ იმ სპეციალისტების აზრი უფრო მართებულიად მიგვაჩნია, ვინც ენობრივი პრინციპების მოგვარებას სამეცნიერო ნაშრომზე მუშაობის ცალკე ეტაპად მოიხსენებს. ეს სამუშაო, უბრალოდ, ენობრივ-სტილისტიკური დამუშავება-სწორებას კი არ მოიცავს, არამედ სამეცნიერო ნაშრომისთვის, მისი კონკრეტული მიზნების შესაბამისი სტილის განსაზღვრა-ამოწმებაც.

**სტილის განსაზღვრა უმნიშვნელოვანესი ეტაპია. სტილი-მა თქვენი აზრი არა მარტო სამეცნიერო სტილის ნორმითა თვალსაზრისით უნდა გამართოს, არამედ თხრობის მანერა, აზრობრივ-ემოციური მუხტი, აზროვნების რიტმი, კეთილშეგონებისადმი გრძობა-განწყობილებაც უნდა გადმოსცეს.** ეს ყველაფერი გრაფიკულად, წინადადების წყობაში უნდა გამოვლინდეს. სტილის გამართულობა ხომ წინადადებათა წყობის მეტნაკლებ ერთგვაროვნობაშიც უნდა გამოიხატოს. და რაკი ეს ასეა, აბა წარმოიდგინეთ, რამდენად გამართლებული იქნება საუბარი თუ ენობრივ-სტილისტიკურ სწორება-ხვეწაზე. ამგვარი მიდგომა, საკითხის გაუმართლებელი გამართლებება, რადგან ასეთი სწორება-ხვეწით მხოლოდ ენობრივი (გრამატიკული) სისწორის მიღწევა შეიძლება და არა სტილის სიუხადისა, სისწორისა თუ სხვა.

ამიტომ სამეცნიერო ნაშრომის სტილის განსაზღვრა მნიშვნელოვანი მომენტი. იგი მონახაზის კეთების ეტაპზევე უნდა გადაწყდეს, ვიდრე სამეცნიერო ნაშრომის პირველი ვარიანტის – შავი პირის წერას დაიწყებდეთ.

სტილის განსაზღვრა (აზრევა) იოლი აზრის, მით უფრო დამწყები მკვლევრისთვის, ვინც სტილის ილუმინაციებს პირველი ნაშრომის შექმნის წესებთან ერთად უნდა სწავდეს.

წერაში, საზოგადოდ, ყველაზე ძნელი მისაძებნი პირველი სიტყვა და პირველი წინადადებაა. იგი შესაძლოა უცებ, სულ იოლად მოადგეს ადამიანს პირზე, ხანაც დიდ ხანს აძებნინოს თავი. ვამოტვლილმა მკვლევრებმა კარგად იციან ეს. ამის გამო არცთუ იშვიათად ასეთი პირველი სიტყვა და წინადადება სამეცნიერო ნაშრომის დასრულების შემდეგ უპოვიათ.

როგორ უნდა მოიქცეს დამწყები მკვლევარი, თანაც კვლევის ამ ადრეულ-მონახანის შედეგის – ეჭაპზე? უბრალოდ, აზრ უნდა იფიქროს ასეთ სიტყვასა და წინადადებაზე.

უნდა დაფიქრდეს, რა აზრი ჩამოუყალიბდა იმ პრობლემაზე, რისი კვლევაც განუზრახავს და პირდაპირ დაიწყო: პრობლემა ესა და ეს მე ასე მესმის და შეუდგეს წერას, პრობლემის აზრი გადამოსცეს, შემდეგ მონახანისთვის მომზადებულ წყაროებს გადახედოს და დაუკვირდეს, რა ინფორმაციებს შეიცავენ ისინი, დასვას კითხვები და შეეცადოს უპასუროს... და ეს ყველაფერი წეროს, წეროს.. ეს ხომ პირველი მონახანია, კვლევის ის ეჭაპი, როცა ნაშრომის ჩონჩხი უნდა შეიქმნას და თანაც შესაძლებელი ხორციც მიემატოს, სრულ სრულყოფილებას კი შემდეგ, პირველი (შავი) ვარიანტის წერის დროს შეიძენს.

ამ ეჭაპზე სრულიად ბუნებრივია სხვათა სიტყვებითა და გამოხატულებებით მონიბლულობა. დამწყებ მკვლევარს ეჩვენება, რომ ის, რისი თემაც უნდა, ნაწილობრივ, მისთვის საინტერესო პრობლემის სხვა ნიუანსთან დაკავშირებით, ლამაზად და აზრიანად რომელიმე მის წინამორბედ მკვლევარს უკვე ნათქვამი აქვს. გრძობს, რომ ასე მიმზიდველად თავად ვერ იტყვის და მიბაძვას იწყებს. ეს მიბაძვა ცალკეული შესიტყვებების, ფრაზების დასესხებაში ვლინდება. ამასი არაფერია დასაძრახი. თუმცა ერთ ხიფათს კი შეიცავს. ეს ხიფათი პლაგიატი, სხვისი აზრის მითვისება, თუმცა

დამწყებმა მკვლევარმა ეს ჯერ არ იცის. ამიტომ მისი ნაშრომის პირველი მონახაზი უფრო წყაროებიდან მოყვანილი ციტატების, სხვათა მოსაზრებების თხრობისა და სხვათაგან ნასესხები ფრაზებით გამონახული საკუთარი დაკვირვებების აზრთმეტოკეული ჯამია. აქ დამწყები მკვლევრის თქმულს სხვისი სჭარბობს, მაგრამ ამ ეტაპზე ეს მოსათმენია.

დამწყები მკვლევარი ყოველთვის ენდობა ავტორიტეტულ კოლეგას, იმეორებს მის სიტყვებს და ისე ინტენსიურად, რომ ავტორსაც აღარ ახსენებს. ეს პლაგიატია, მაგრამ ხშირად ავტორიტეტული აზრი მკვლევრისთვის მძლავრი არგუმენტის როლს ასრულებს. როგორ გამოიყენოს ეს სხვისი აზრი ისე, რომ პლაგიატობა არ დაბრალდეს? – პრობლემა მართლაცაა წყდება, ავტორიტეტის სიტყვები ბრჭყალებში უნდა ჩასვას და მიუთითოს, რომ ეს აზრი მავან მკვლევარს ეკუთვნის.

იმ შემთხვევაში როგორღა მოიქცეს, როცა რომელიმე ავტორიტეტის აზრი ისე აქვს გათავისებული, რომ ავტორი აღარც კი ახსოვს და მეტივე, გვიან ირკვევა, რომ ეს აზრი მასზე გაცვილებით აღწერს სხვას აქვს გამოთქმული? მეცნიერებაში აზრის გამონახვის დროით ქრონოლოგიას დიდი მნიშვნელობა აქვს. პრიორიტეტს ქრონოლოგია ადგენს. ესა თუ ის აზრი იმისი კუთვნილებაა, ვინც უფრო ადრე გამოთქვამს მას.

პლაგიატის ხიფათი დიდია ისეთ შემთხვევაშიც, როცა მკვლევარი ცნობილსა და გავრცელებულ აზრს იმეორებს და ითავისებს. ასეთი აზრი ცოდნის ჩვეულებრივი წყაროა. მას ყველა იყენებს. მიუხედავად ამისა, თუ ნაშრომში სათანადო აღნიშვნის (მითითების გარეშე) გამოვიყენებთ, პლაგიატის ფაქტს შევქმნით.

პლაგიატი იმდენად რთული, სერიოზული მოვლენაა და მისი თავიდან აცილების ისეთი ქმედითი საშუალებები არსებობს, რომ საგანგებო განხილვას საჭიროებს. ამ განხილვას ჩვენი სახელმძღვანელოს ცალკე თავში ვთავაზობთ.

# თაზო X. „შავალ ნაწიკი“ ტექსტის გადაფუშავება

## 10.1. „შავალ წიკის“ სტილური ნაიკსახეობანი

სტეციალისტები შავალ წიკისას განსხვავებული სტილების არსებობას აფიქსირებენ.

ერთს სწრაფ, დაულაგებელ, უთავბოლო, ნაჩქარვე სტილს უწოდებენ. ასეთ წიკას ცნება „უწიგური“ შეესატყვისება.

უწიგური წიკა აზრის მაქსიმალური სიზუსტით და სისწრაფით დაფიქსირებას ემსახურება. ამ დროს მკვლევარი სტილზე არ ფიქრობს. მისთვის მთავარია გონებაში გაჩენილი აზრის „დაწერა“, და ქალაქდზე დაფიქსირება. ამას მეცნიერულ-მემოქმედებითი პროცესის ბუნებაც ამართლებს. ეს პროცესი კი იმგვარია, რომ აზრი (მოსაზრება, შეხედულება) გონებაში ისე „მოულოდნელად“, ჩნდება, ისე წამიერად ფიქსირდება, რომ თუ სასწრაფოდ არ ჩაიწერე, გაქრება და ვეღარ გაიხსენებ.

ასეთი-სწრაფი, უწიგური – წიკის დროს მკვლევარი არც სტილზე ფიქრობს, არც ელემენტარულ მართლწიკაზე, არც აზროვნებითი პროცესის ლოგიკურ მთლიანობაზე. თუ აზრობრივად წაიფიქრებინა (აზროვნების ძაფი გაუწყდა), ჩაინიშნავს ამ წამიერი შეყოვნების მიზეზს და განაგრძობს წიკას, იმის ღრმა ზრუნით, რომ შავ ნაწიკს შემდეგ დაუბრუნდება და ჩასამატებელს ჩამატებს, დასაზუსტებელს კი – დააზუსტებს, სტილს დახვეწს, სიტყვებსა და გამოთქმებს შეაჩქარებს, იზრუნებს შესავალზე, სქოლიოებზე, ბბლიოთეკაფიანზე, საძიებელზე, ანუ საერთოდ, სრულყოფილ სამეცნიერო აპარატურაზე.

– შავალ წიკის მეორე სტილს „ნელ, სუფთა წიკას“ უწოდებენ.

**სუფთა წიკა** აქ დახვეწილ-უმეტდომო, სტილისტიკურად გამართულ, შესაბამისი სამეცნიერო აპარატურის დახრთვით გასწრულებულ წიკას ნიშნავს.

სუფთა წიკა საზოგადოდ წიკითი მეტყველების კულტურაში,

იმდენად მნიშვნელოვანია, რომ არც თუ ისე შორეულ წაბსულში დაწყებით სკოლებში ცალკე დისციპლინის სახით ისწავლებოდა. იგი ასლების გამთკვეთილად წერასთან ერთად უშეცდომოდ წერის მოთხოვნასაც მოიცავდა (არ შეიძლებოდა ასლების, სიტყვების ნაწერში გადახზვა, გრამატიკულად დამახინჯება და ა. შ.). უფრო შორეულ საუკუნეებში ასეთივე გამიზნულობის კალიგრაფისტული სკოლებიც აზსებობდა, სადაც ხელნაწერთა გადამწერებს ამზადებდნენ (იმის გამო, რომ კაცობრიობას წიგნის ბეჭდვის კულტურა არ გააჩნდა). ასე რომ, შეიძლება ითქვას, **სუფთა წერა** კაცობრიული ცივილიზაციის ძველთაძველი მოთხოვნაა და იგი ძვალსა და რბილში გვაქვს გამგლადარი იმის მიუხედავად, რომ უკანსკენელ დროს, სამწუხაროდ, ეს კარგი ტრადიციის ერთგვარად დავიწყებას მიეცა. **„აკადემიური წერის“ სასწავლო კურსი სუფთა წერაში ზოგადად სწრაფი, უწიგნური სტილის საპირისპირო სტილს გულისხმობს.** ეს სტილი არ გამოთიციხავს ემოციური-იმპულსურ აზროვნებას, მონღვავებული ინფორმაციის უსწრაფესი წერილობითი ფიქსირების საჭიროებას. სუფთა წერის სტილით წერენ დინჯი, შინაგანი აზროვნებითი კონსტრუქციით მომუშავე მკვლევრები, „ასჯერ განთმე და ერთხელ გაჭერის“ პრინციპი ძვალსა და რბილში რომ აქვთ გამგლადარი.

ასეთი მკვლევრები არა მარტო აზრს ხვეწენ და გონებაში დაკონსტრუქციული გადააქვთ ქალაღღზე, არამედ ყოველ ფრაზას, თითოეულ სიტყვას უკვირდებიან და არჩევენ. ამის გამო მათი ნაწერი „გადათეთრებას“ (საბოლოო ვარიანტის შექმნას) თითქმის არ საჭიროებს. შენიშვნა-სქოლიოებსაც უჩინენ ადვილს, ბიბლიოგრაფიასაც და საერთოდ სამეცნიერო აბარტურასაც. კარგია ეს თუ არა?

ზოგიერთი სპეციალისტი ფიქრობს, რომ პირველი სტილია უმჯობესი. სუფთა წერის სტილს ისინი იმიოთ იწუნებენ, რომ იგი თითქოს ზღუდავს მკვლევრის შემოქმედებით-მეცნიერული მოშაობის თავისუფლებას. მიუთითებენ: თუ მოშაობისას რაიმე ახალი ას-



ბექტი განზღა, სხვა კუთხით შეხედეთ საკვლევ საკითხს, ნაშრომის მთლიანი გადამუშავება მოგიწევთ, რაც ტექნიკურ სიროთულებსაც შეგიქმნით.

თითქოს სუფთა (ნელი) წერის დროს, ბოცა ყველა აზრი ერთ-მანეთთან მიზნებ-შედგობრივად უკვე მჭიდროდ არის გადაბმული, ერთი დეტალის შეცვლაც კი მთელი გამოკვლევის სტრუქტურის ნგრევას გამოიწვევს. ვფიქრობთ, ასეთი მოსაზრების კატეგორიულობა ეჭს იწვევს. ჯერ ერთი, სუფთა (ნელი) წერას, სწრაფისგან (უწინგურისგან) არა ერთი ღირსება გამოარჩევს; მეორეც, ჩამატება, დაზუსტება სუფთა წერის დროსაც იოლად მოსაზრებებელია. საამისოდ უმარტივესი ტექნიკის ცოდნაც საკმარისია. მაგალითად, რაიმეს ჩამატება განდა აუცილებელი. ჩამატების ადგილი შეიძლება რაიმე ნიშნით (თუნდაც \*-ით) მოვინიშნოთ, ჩასამატებელი ტექსტი (სიტყვა, ფრაზა, აბზაცი, სულაც მთელი გვერდი, ან გვერდები) ამავე ნიშნით აღვებჭდოთ, მივარწერთ, რომ ესაა ჩანართი ამა და ამ გვერდზე, მშვიდად და დინჯად განვავრძოთ წერა.

მეორეც: თუ ისეთი რადიკალური ცვლილება მოითხოვს საკვლევი საკითხის ჩვენმა ანლებურმა ხედვამ, რომ მთელი არქიტექტონიკის შეცვლა განდეს საჭირო, ეს იმის ნიშანი იქნება, რომ მანამდე არასწორი გზით მივდიოდით და ასეთი ცვლილება შინაგანი კმაყოფილებით უნდა მივიღოთ. თანაც, ასეთი ძირეული ცვლა გამორიცხული არც სწრაფი (უწინგური) წერის შემთხვევაშია, რადგან ამის საჭიროება, შესაძლოა, შავი ნაწერის „გადათეთრების“ (საბოლოოთ ვარიანტზე მუშაობის დროსაც) წარმოიშვას. თღონდ ეგავა, რომ სუფთა (ნელი) წერის სტილი სამეცნიერო-კვლევითი მუშაობის დიდ პრაქტიკულ გამოცდილებას მოითხოვს. ასეთი სტილი ათეულობით წლების მანძილზე უყალიბდებათ ნიჭიერ, ავტორიტეტულ მკვლევრებს.

დამწყები მკვლევრებისთვის კი, უმჯობესი შავად წერის პირველი სტილი-სწრაფი წერაა.

შავად წერის თრივე სტილი მაინც ერთნაირად მისაღებად და არჩევანი მკვლევრის აზროვნების მანერაზე, წერითი მუშაობის ჩვევებზეა დამოკიდებული.

**წერითი მუშაობის ჩვევები კი ნებისმიერმა მკვლევარმა თავად უნდა გამოიმუშაოს.**

## 10.2. წმინდი მუშაობის პრაქტიკული ასპექტები

წერა უბრალოდ აზროვნებით-შემოქმედებითი პროცესია. იგი ადამიანისაგან სულიერი და ფიზიკური ძალების აბსოლუტურ კონცენტრირებას ითხოვს. ხელისშემშლელად ამ დროს, შეიძლება, ერთი შეხედვით, სრულიად უმნიშვნელო ყოფილი დეტალიც კი იქცეს (ხმაური, განათება, საწერ-კალამი, საწერი მაგიდის ფორმა, განთავსების ადგილი და სხვა). მკვლევრისთვის, შესაძლოა, ასეთი ხელშემშლელი იმდენად აბსურდული იყოს, რომ დიდიხანა კი გამოიწვიოს, მაგრამ საკუთარ თავზე რომ გამოტყდით, დაგვეთანხმებით: ამ პროცესში ყველაფერი მნიშვნელოვანია, სამუშაო თათხის კარის უეცარი გაჭრიალებაც კი!

შემთავაზებული რეკომენდაციები, უმთავრესად თქვენს ინდივიდუალურ სამუშაო გარემოს შეეხება, თორემ ბიბლიოთეკების სამკითხველო დარბაზებში თითქმის ყველაფერი გათვალისწინებულია.

➤ **საწერი მაგიდა** – თათხში ისეთ ადგილას უნდა დაიდვას, რომ სინათლე ან პირდაპირ წინიდან გცემდეთ, ან მარცხნიდან. ასეთ დროს საწერი ფურცელი სრულადაა განათებული (სხვა შემთხვევაში კი ნაწერის დანახვას თქვენზე ხელის ჩრდილიც კი ეფარება). ამავ დროს მარცხენა კუთხეში უნდა იდგეს მაგიდის გასანათებელი ლამპა. მისი ნათება ზემოდან ქვემოთ უნდა იყოს მომართული. ამასთან მანათობელი სპექტრი საწერ მაგიდას აზრ უნდა სცილდებოდეს.

➤ **სკამი** საწერ მაგიდასთან ახლოს, გემოვნების შესაბამისად, უნდა მიუდგათ, თორღ ისე, რომ მაქსიმალურად შეამცირეთ ზედ-

მეტი თავწახზა. იგი, ჯერ ერთი, სწრაფ დაღლილობას იწვევს და მეორეც-მანება ჯანმრთელობისათვის.

➤ დიდი მნიშვნელობა აქვს **საწერ-კალამს**. იგი ზომითაც, წონითაც უნდა მოიზგოთ, თქვენი თითების ბუნებრივი დანამატი – გაგრძელება უნდა იყოს. კალმის ზედმეტი სიმსუბუქე თუ სიმძიმე ხელს მალე ღლის, რადგან დისკომფორტის შეგრძნება დამატებით ფსიქოლოგიურ და ბიოლოგიურ დაძაბულობას იწვევს. ამ მიზეზით არა ერთ სახელოვან მწერალს აღუნიშნავს, რომ მათ ჰქონიათ საყვარელი საწერ-კალამები. ის ფაქტიც დაუფიქსირებიათ, რომ როცა წერის დროს ხელი დაღლიათ, კალამი შეუცვლიათ, „საყვარელ“ კალამს მათში დასვენების შეგრძნება გამოუწვევია და ახალი ენერჯით შედგომიან წერას. ამიტომ ნუ დაატანთ თავს ძალას და ნუ ისარგებლებთ უხერხულ კალმით, რომელიც არ გემორჩილებათ, მსხვილი ბურთულა აქვს, ან მელანს წყვეტილად (არათანაბრად) გვაწვდის. ასეთი დისკომფორტიც უადგილოდ გვაღიზიანებს და გვიფანტავს ყურადღებას. იგივე ითქმის საწერ ქაღალდზედაც. უნარისნო (ან ზედმეტად პრიალა) ქაღალდი აბრკოლებს წერის პროცესს და დისკომფორტს იწვევს.

და კიდევ ერთი უცნაურობა, რისგანაც თვით ნაცადი, პროფესიონალი მკვლევრებიც კი არ არიან დაზღვეულები..

არის შემთხვევები, როცა მკვლევარი განწყობა მუშაობისთვის, ყველა წესის დაცვით განწყობს საწერ მაგიდას, მიუჯდება, ახლოს დაიწყობს წყაროებს, მოძიებულ მასალებს, მოემზადება საწერად და... წერას ვერ იწყებს. ზის გაბრუებული, აზრებდაფანტული... თითქოს იცის, რა უნდა წეროს, ფრაზა თითქოს ენის წვეწოზე ადგას, მაგრამ მაინც არაფერი გამოსდის... როგორ მოვიქცეთ ასეთ შემთხვევაში?

თუ დროთი არა ვართ შეზღუდული, წერას მცირე ხნით თავი უნდა დავენებოთ. რატომ? იმიტომ, რომ ყველაფერზე მეტად ის განწყობა, გონებით-აზროვნებითი განცდის ის მომენტი გვესაჭიროე-

ბა, ზასაც განწყობა-აღმაფრენა ჰქვია. ერთიც და მეორეც კი ჩვენგან დამოუკიდებლად მოდის, მამინ დაგვიკრავს თავს, ზოტაც მოესურვება. ხოლო თუ ღრწში ვართ შეზღუდული, ნაწმომი დათქმულ ვადაზე უნდა წარვადგინოთ, მამინ თავისთვის ძალის დატანება მოგვიწევს. ზოგორ მოვიქცეთ?

ავიღოთ ჩვენი ნაწმომის უკვე დამუშავებული, წინა ნაწილი, გადავიკითხოთ და დავუკვირდეთ, ზა გვიწერია, ზა მოსაზრება ჩამოვაცალიბეთ, ზა მოსდევს მას ჩვენი გეგმის მიხედვით. ჩვენი ნაწმომის ხელახალი წაკითხვა-გაზრება, შეუმჩნეველად, დააბზუნებს გონებას კვლევა-ძიების სამყაროში და აზროვნებაში გაგვიცოცხლებს იმ პზოტესს, ზაც ღრწებითი შესვენების გამო შეწყვეტილი იყო. ზოგორც კი ეს პზოტესი აღდგება, წეზასაც განვავაზრებთ...

ვთქვათ ასეთი მოსაზრება გვაქვს დაფიქსირებული ჩვენი მომავალი ნაწმომის წინა ნაწილში:

„ზოლო ღრწს ხშირად მესმის ზეკლამა ბინის დაცვასთან დაკავშირებით“.

დაკვირვებით ვკითხულობთ ფზაზას, ვფიქრობთ:

ზა საბუთები მაქვს იმის სამტკიცებლად, ზომ ზეკლამა ბინის დაცვის თაობაზე ხშირად მესმის?

აი, ეზთი საბუთი:

– ტელეეკრანიდან ძალიან ხშირად მესმის: „თუ გინდათ, ზომ თქვენი ბინა დაცული იყოს, მოგვმართეთ ჩვენ...“

ზ. თუ ბინის დაცვის თაობაზე ზეკლამა ასე ხშირია, მამსადაძე, ქალაქში ბინის ქურდობა ვაწმომდა.

ზა საბუთი მაქვს ამის სამტკიცებლად?

– ვეძებთ შესაბამის ფაქტებს და ვიწყებთ აღწერა-დახასიათებას, ანალოზს, წეზას... აწუ ჩვენ უკვე დავძლიეთ „კზისი“, ჩვენ უკვე ვწეოთ!

### 10.3. ნაშრომის სტრუქტურის დახვეწა

სამეცნიერო ნაშრომის დახვეწა-სრულქმნა თავისთავად რთული და პასუხსაგებია. იგი არაერთი მნიშვნელოვანი ასპექტის გათვალისწინებას საჭიროებს. მთავარი თრიენტები კი ამ დღბ-საც მკითხველია. სამუშაოს ყველა დეტალს მისი თვალთ უნდა უყურეთ. ეს ის ეტაპია, როცა მკვლევარი საკუთარ „მეს“ მკითხველს უქვემდებარებს, საკუთარ ნაწერში თავად ექსკურსიამბდოლის - გიდას ფუნქციას სჯერდება. ნაწერში ყველაფერი - აზრი, მისი გამონათვის სამუშაოებანი (ყოველი სიტყვა, წინადადება....) მკითხველის სავარაუდო მოთხვნების შესაბამისად იხვეწება. მკვლევარი გემოვნებას ზღუდავს სათქმელის გასაგებობის მაქსიმუმის მისაღწევად. სათქმელის ამგვარი ხვეწა განსაკუთრებით დამწყები მკვლევრებისთვისაა აუცილებელი, თორემ პროფესიონალ მკვლევრებს, ეს მოთხვნა ძვალსა და რბილში აქვთ გამოცდილი. ეს ჩვევა მკვლევრის მეცნიერული კვლევის სტილს ქმნის. სტილი კი, უაღრესად ინდივიდუალური მოვლენაა. და ეს ღიბსებაა, რჩეულთა ხვედრია, მზავალწიანი მოღვაწეობის შედეგი.

ცოტას თუ მოუხვნება ეს ისე, რომ მკითხველს სტილით ამოეცნო მკვლევარი, მისი ვინაობის აღუნიშნავად. ძნელია ეს, მაგრამ თუ მეცნიერ-მკვლევრის კარიერაზე ფიქრობთ, ამას უნდა ესწრაფოდეთ.

რაკილა მკითხველს უნდა გუმეზურთო ნაშრომის ხვეწის რთულსა და ფაქზ პროცესში, ისიც გაგიაზროთ, რას მოითხოვს მკითხველი ჩვენგან და როგორ შევასრულთ მისი მოთხვნები. ეს არც ისე ძნელია. ჩვეულებრივ, უნდა გავიხსენოთ, რომ ჩვენ მარტო მკვლევრები არ ვართ. ის კი არა და, უფრო მეტად მკითხველები ვართ. იმიტომ, რომ წერაზე გაცლიებით დიდ დბოს კითხვას ვანდობებთ. ათასიდან ერთ შემთხვევაში ასეა, რადგან ერთი ჩვენი ნაშრომისთვის ათას წყაროს ვკითხულობთ და ვითავისებთ. იმიტომ რა მოთხვნებსაც ვუყენებთ წინამოტბედ მკვლევრებს, ის უნდა

ჩვენგან ჩვენს მკითხველსაც. ჩვენი მითხვნები გარეთ გავიტანთ, გავაბიექტოთ (თავისთავად არსებულად ვაქციოთ), შემდეგ ჩვენს ნაშრომს შემოფუბრუნოთ და მისი ხვეწის ინსტრუქციად გავინადლოთ. ხვეწის პრინციპები და კრიტიკი-უმებიც მზად გვექნება.

როცა მკითხველები ვართ, წყაჩოს თავიდან ბოლომდე, სიტყვა-სიტყვით კი არ ვკითხულობთ, არამედ მისი საერთო სტრუქტურის გაანჩებას ვცდილობთ.

ნაშრომის საერთო სტრუქტურა უჩვენებს მკითხველს, უნდა წაიკითხოს თუ არა და რატომ უნდა წაიკითხოს ნაშრომი. ამიტომ უპირველესად სტრუქტურის დახვეწაზე უნდა ვიზრუნოთ. ჯერ საერთო სტრუქტურაზე უნდა ვიფიქროთ, შემდეგ შედარებით წვრილ სტრუქტურულ ერთეულებზე (ქვეთავებზე, პარაგრაფებზე, აბზაცებზე), შემდეგ უკვე წინადადებათა სტილის ხვეწაზე.

შავი ნაწერის კითხვის პრეტენსი ერთ ნიფათს შეიცავს: **არ უნდა დავიფიქროთ, რომ ჩვენი შავი ნაწერის კითხვისას გაცნობით წაკითხვას კი არ ვაწარმოებთ, არამედ ჩვენსავე ნაფიქრ-ნაზრევს ვისხენებთ.** ცნობიერებაში ამ აზროვნებით-განსჯითი პრეტენსის აღწარმოება მიმდინარეობს, მაგრამ აღამიანური აზროვნების ბუნებიდან გამომდინარე, მისი ფოტოგრაფიულად ზუსტი გამეორება კი არ ხდება, არამედ ახალი ვერსია იქმნება. **გამეორებული არასოდეს არ არის თავდაპირველის ასლი.** ამიტომ ასეთ „კითხვის“ დროს, შესაძლოა, რაიმე დეტალი (აზრი, წინადადება) დაუხვეწავი დაგვჩჩეს, ჩვენი შემოქმედებითი ფიქრი მკითხველისთვის ბუნდოვანი, ძნელად აღსაქმელი დარჩეს.

როგორ ავიცილოთ თავიდან ასეთი საფრთხე?

მეცნიერებას ამხე თავისი სარეკომენდაციო პასუხები აქვს.

**საჭიროა ნაშრომის სტრუქტურის ანალიზი და კონსტრუირება.**

ეს პრეტენსი თთხ ეტაპს მოიცავს.

– **პირველ რიგში საჭიროა ნაშრომის ჩარჩოს დადგენა:**

ჩარჩო შესავლისა და დასკვნის ჩამოყალიბებას, ანუ შესავლისა და დასკვნაში თქვენი მთავარი სათქმელის მოძებნას გულისხმობს. ასეთ, სათქმელის გამომხატველ, წინადადებას, სადაც, ფაქტობრივ, პრობლემის გადაწყვეტაა ფორმულირებული, „საკვანძო წინადადებას“ უწოდებენ.

– **შემდეგი ეტაპია ნაშრომის ძირითადი ნაწილის მთავარი და მეორეხარისხოვანი სტრუქტურული ელემენტებისა და მათი საკვანძო წინადადებების გამოვლენა-დალაგება;**

– ნაშრომის შესავლის საკვანძო წინადადებების კვალის ძიება ნაშრომის ძირითად ნაწილსა და მის სტრუქტურულ ელემენტებში;

– უკან მიბრუნება და ნაშრომის მთლიანობის გაზრება.

ნაშრომის საერთო ჩარჩოს დადგენა

საერთო ჩარჩო სამი ძირითადი ელემენტით განისაზღვრება. ესაა შესავალი, ძირითადი ნაწილი და დასკვნა. ნაშრომის დანარჩენი სტრუქტურული ელემენტები ამ სამ ძირითად ელემენტზე (შემადგენელ ნაწილზე) ნაწილდება, მათში თავსდება. ამიტომ ეს სამი ძირითადი ელემენტი ნაშრომში ვიზუალურადაც (არა მარტო აზრობრივად!) უნდა იყოს გამოყოფილი ერთმანეთისგან. თვალის ერთი გადავლებითაც უნდა ჩანდეს, სად თავდება ერთი და სად იწყება მეორე. ასევე ვიზუალურადაც იოლი აღსაქმნელი უნდა იყოს შესავლისა და დასკვნის საკვანძო წინადადებები. ამ მოთხოვნათა პრაქტიკული რეალიზებისთვის კი ასე უნდა მოვიქცეთ:

➤ ნაშრომის შესავალი, ძირითადი ნაწილი და დასკვნა ერთმანეთისგან ქვესათაურებად უნდა გამოვეყოთ, ანდა სულაც ხაზების გამოტოვებით დავაღვანოთ;

➤ შესავალში საკვანძო წინადადება გამოვაცალკევოთ ქვეშ ხაზის გასმით, ან (უძლიერესია!) განსხვავებული შრიფტით. ჩვეულებრივ, ასეთი წინადადება შესავლის ბოლო ნაწილად უნდა წარმოვადგინოთ. აქ ერთმანეთში არ უნდა ავურიოთ თეზისი (განცხადების სახ-

ით ჩამოყალიბებული დებულება. მაგ., „ნაშობში განვიხილავ...“) და საკვანძო-სასაფუძვლო წინადადება (არგუმენტის ფუნქციის შედეგი-დასკვნა);

➤ იგივე უნდა გავაკეთოთ დასკვნით ნაწილში. დასკვნის საკვანძო წინადადება ხაზგასმით ან განსხვავებული შრიფტით უნდა გამოვაცალკევოთ;

➤ ამის შემდეგ შესავალში ხაზგასმული თეზისი დასკვნის საკვანძო წინადადებას (დებულებას) უნდა შევუდაროთ და დავადგინოთ, ავსებენ თუ არა ერთმანეთს (როგორც წესი, ისინი ერთმანეთს უნდა ავსებდნენ პირობა-შედეგის პრინციპით). თეზისსა და დასკვნას შორის უფრო ძნელადმისაღები, გასაზიარებელი დასკვნა არის ხოლმე. ამის მიზეზი კი უფრო თეზისის დაუზღვევად-დაუკონკრეტებლობაა (ზოგადია, ბუნდოვანი, გაურკვეველი). ამიტომ ამ შესაძლებელი ძნელადმისაღებობის აღმოფხვრას უნდა მივადწიოთ. ამ მიზნით თეზისს უნდა მივუბრუნდეთ და კიდევ ერთხელ გავიზიაროთ მისი ყოველი დეტალი, აზრობრივადაც დავაზუსტოთ და სტილისტიკურადაც გავრანდოთ.

ნათქვამის მეტი დამატწმუნებლობისთვის კონკრეტული მაგალითი განვიხილოთ:

### ● შესავალი

საისტორიო ნაწარმოებებში ისტორიული განვითარების ცალკეული პერიოდები თავდაპირველად იყოფოდა მეფეთა მმართველობის მიხედვით. შემდგომში ისტორიის პერიოდინაცია წარმართა დინასტიების მიხედვით.

აღსანიშნავია, რომ სწორედ ამ პრინციპზეა აგებული ძირითადად ლეონტი მროველის საისტორიო თხზულება „ცხოვრება ქართველთა მეფეთა“. იგი თავებად იყოფა. ცალკეული დინასტიების ცხოვრებების აღწერით:

თავი პირველი - თარგამსიანთა მეფობა; თავი მეორე - ქარ-



თლოსიანთა მეფობა; თავი მესამე – ფაზნავანთა მეფობა; თავი მეოთხე – მიზიანის მეფობა; თავი მეხუთე – ხოსროიანთა ანუ მიზიანის შთამომავლების, რევიანთა და ბაქარნიანთა, ხოლო შემდეგ ვანჭანგ ვორგასლისა და ვორგასლიანთა (ქართველ მეფეთა – დარის შთამომავლების და ქართლის ერისთავთა მთავრების – მიხრდატის შთამომავლების) მეფობა. თხზულების ბოლო მონაკვეთი ბავგრატიონთა მეფობას ეთმობა.

გარდა ამისა, ლეონტი მროველის საისტორიო ნაწარმოების მესამე და მეხუთე თავები, როგორც ეს ტექსტის კომპონიციური წყობითაა განპირობებული, იყოფა მეფეთა სათვალავის მიხედვით (მეფეთა სათვალავი შემთხვევითი აქვს „ქართლის ცხოვრების“ ჭილაშვილისეულ და ანასეულ ხელნაწერებს).

როგორც ცნობილია, ახ. წ. II საუკუნის ბერძენმა მეცნიერმა კლაუდიოს პტოლემიანისმა მსოფლიო ისტორია ოთხ დიდ პერიოდად – ოთხ მონარქიად – დაყო: ასურეთ-ბაბილონის, მიდია-სპარსეთის, საბერძნეთ-მაკედონიისა და რომის.

ოთხი მონარქიის მიხედვით პერიოდინაცია ქრისტიანულ ეპოქაშიც იმკვიდრებს ადვილს, რადგან რომის იმპერიის შემკვიდრებლას განაგრძობდნენ როგორც დასავლეთ რომის იმპერია, ისე აღმოსავლეთ რომის, შემდგომში ბიზანტიის იმპერია.

მნიშვნელოვანია ის გარემოება, რომ ლეონტი მროველი თავის საისტორიო თხზულებას სწორედ აღნიშნულ კონცეფციაზე აგებს, როდესაც ცდილობს ქართლის ცხოვრების მისადაგებას მსოფლიო ისტორიისადმი.

## ● დასკვნა

როგორც ვხედავთ, „მეფეთა ცხოვრების“ ისტორიულ ტექსტს საფუძვლად სათანადო იდეოლოგიური ქვეტექსტი უდევს, რითაც ლეონტი მროველი სრულად წარმოაჩენს ქართული სამეფო კარის პოლიტიკურ ინტერესებსა და მისწრაფებებს და, შესაბამისად, ხელს

უწყობს ახალი იდეოლოგიური თვალსაზრისის ჩამოყალიბებას. საამისოდ იყენებს სწორედ როგორც თრინიდალურ, ისე უცხოურ ლიტერატურულ წყაროებს და აერთიანებს, ამოლიანებს სიუჟეტურად ერთიანი ამბის სახით. ყოველივე ეს წარმოადგენს ლეონტი მროველის თხზულებას, როგორც ერთ მთლიან დასრულებულ ლიტერატურულ ნაწარმოებს.

უპირველესად, დავაკვირდეთ შესავალს, მისი სტრუქტურა გავიზრთოთ, აჩვენებთი სტრუქტურული ელემენტები გამოვყოთ და გავაჩვენოთ:

- როგორია ჩამოყალიბებული თეზისი (დებულება), რამდენად სწორადაა განსაზღვრული მისი ადგილი.
- რამდენად ცხადად არის გამოყოფილი თეზისი შესავლის ტექსტის დანაბრები ნაწილისგან.
- რამდენად არის შესაძლებელი თეზისის განსხვავება საკლავო თემის წარმომჩენი ფრაზისგან.

შესავალი სტრუქტურულად რამდენიმე ელემენტისგან შედგება:

I აბზაცში წამოყენებულია ზოგადი თეზისი. თრინიდალურად წინადადება აქ საკვანძოა, რადგან ისტორიული განვითარების თხრობის იმ თრი უძველესი პრინციპის შინაარსია გადმოცემული, რის მიხედვითაც უნდა შეფასდეს ქართველი ისტორიკოსის, ლეონტი მროველის საისტორიო ნაწარმოები „მეფეთა ცხოვრება“.

II აბზაცში თეზისი კონკრეტდება. წამოყენებულია დებულება, რომ ლეონტი მროველის თხზულება ამ პრინციპების მიხედვით არის დაწერილი. აქ საკვანძო წინადადებაა: „აღსანიშნავია, რომ სწორედ ამ პრინციპებზეა აგებული ძირითადად ლეონტი მროველის საისტორიო თხზულება „ცხოვრება ქართველთა მეფეთა“.

III-V აბზაცები წარმოადგენს მკვლევრის აზრუქმენტებს: ე. ი. ავტორი საჭიროდ ცნობს თეზისის გამყარებას, ერთი მხრივ, ლეონტი მროველის თხზულების სტრუქტურულ შესატყვისობას ისტორიული პერიოდისა და თეზისში მითითებულ პრინციპებთან,

მეტრე მხრივ, თავად ამ პრინციპების ფესვმაგზობას კონკრეტულ ისტორიულ ეპოქაში და ისტორიულ-მეცნიერული პრაქტიკის ცნობილი (აგტორიტეტული) მაგალითით (პტოლემეოსი).

ბოლოს, შესავლის „დასკვნით“ ნაწილში მიხიშნებულა (გამჟღავნებულა) მთავარი სათქმელი საკვანძო სიტყვაა: ლენტი მრთველი ცდილობს „ქართლის ცხოვრების“ მისადაგებას მსოფლიო ისტორიისადმი.

ანლა გავიანზრთ დასკვნა:

სტრუქტურულად უფრო ლაკონიური, ერთაბზაციანი.

აქ საკვანძო წინადადებებია:

➤ „მეფეთა ცხოვრების“ ისტორიულ ტექსტს საფუძვლად გარკვეული იდეოლოგიური ქვეტექსტები უდევს, რითაც ლენტი მრთველი სრულად წარმოაჩენს ქართული სამეფო კარის პოლიტიკურ ინტერესებსა და მისწრაფებებს და, შესაბამისად, ხელს უწყობს ახალი იდეოლოგიური თვალსაზრისის ჩამოყალიბებას.

➤ საამისოდ იყენებს როგორც თრიგინალურ, ისე უცხოურ ლიტერატურულ წყაროებს და სიუჟეტურად ერთიან ამბად აერთიანებს.

➤ ყოველივე ეს წარმოგვიდგენს ლენტი მრთველის თხზულებას, როგორც ერთ მთლიან დასრულებულ ლიტერატურულ ნაწარმოებს.

ანლა დაგაკვირდეთ შესავლის თენისა და დასკვნის მთავარ დებულებას და ვნანთ, რამდენად ავსებენ ისინი ერთმანეთს.

მამ, შესავალში განაზული თენისებია:

➤ საისტორიო ნაწარმოებებში ისტორიული განვითარების პერიოდები თავდაპირველად იყოფოდა მეფეთა მმართველობის, ხოლო შემდგომში – დინასტიების მიხედვით.

➤ ლენტი მრთველი ცდილობს „ქართლის ცხოვრების“ მისადაგებას მსოფლიო ისტორიისადმი (ანუ იმავე პრინციპებს იცავს).

ამკარაა, რომ აქ თენისის გასამყარებლად ისტორიული ტრადიციაც (პრინციპებიც) აჩის მომეგლიებული და საბუთებიც (ცოტა ქვემოთ), მაგრამ ამის მიუხედავად, ეს თენისი ერთობ ზოგადია, დეკლარირების საზღვრებს ვერ სცილდება, კონკრეტულობა აკლია, რადგან არაფერია თქმული თუ რაში ვლინდება (ან როგორ ვლინდება) ლეონტი მროველის მიერ მსოფლიო ისტორიისადმი „ქართლის ცხოვრების“ მისადაგების მცდელობა, -ეს ერთი;

მეორე: დასკვნის საკვანძო წინადადებაში (ბუნებრივია, მით უფრო დანაწიჩნ ნაწილში) არაფერია თქმული, თუ როგორ შეძლო (ან ვერ შეძლო) ლეონტი მროველმა თავისი თხზულების მსოფლიო ისტორიისადმი მისადაგება.

დასკვნაში საუბარია იმაზე, რომ „ქართლის ცხოვრებას“ საფუძვლად სათანადო იდეოლოგიური ქვეტექსტი უდევს. ესაა ქართული სამეფო კარის პოლიტიკური ინტერესებისა და მისწრაფებების წარმოჩენა. ამას გარდა, აღნიშნულია, რომ ლეონტი მროველი ისტორიულ ქრონიკებს ამოლიანებს და ლიტერატურული (აქ: მხატვრული) ნაწარმოების ფორმასა და შინაარსს აძლევს:

ამკარაა შესავლისა და დასკვნის აზრობრივი დამოკიდებულება. როგორ უნდა აღმოვფხვრათ ეს ნაკლი?

დასკვნიდან თბი საკვანძო წინადადების პერიფრაზი (იდეოლოგიური ქვეტექსტის არსებობისა და ისტორიული ქრონიკების ამბად გამთლიანების თაობაზე) უნდა ჩავამატოთ შესავლის მეორე აბზაცის შემდეგ. შესავლის III-VI აბზაცები კი მოეჭრათ და ძირითად ნაწილში შესაბამის ადგილში ჩავსვათ. ამით არა მარტო დაინგეწება შესავალი და დასკვნა, არამედ ისინი აზრობრივად შეავსებენ ერთმანეთს.

## II ეტაპი:

ნაწილის ძირითადი ნაწილის მთავარი და მეორეხარისხიანი ელემენტებისა და მათი საკვანძო წინადადებების გამოვლენა-დალაგება.

ამ ეტაპზე ჩვენი ნაშრომის ძირითადი ნაწილის სტრუქტურა უნდა შექმნათ. სტრუქტურის კონსტრუირების საერთო პრინციპი ისეთივეა, როგორც შესავალსა და დასკვნაში. ძირითადი ნაწილი აზრობრივ-ლოგიკურ ნაწილებად (თავები, ქვეთავები, პარაგრაფები, აბზაცები) უნდა დავყოთ. ამასთან ვიზუალურადაც უნდა უზრუნველყოთ მათი ერთმანეთისგან გაჩევა. მკითხველმა თვალის ერთი გადავლებით უნდა შეძლოს იმის დადგენა, სად თავდება ერთი და სად იწყება მეორე.

ახლა თბილედ სიტყვა იმის შესახებაც ვთქვათ, თუ როგორ უნდა ავაგოთ ძირითადი ნაწილის ეს შემადგენელი პატარა-პატარა (ქვე) ნაწილები.

უნდა გვანსოდეს, რომ თითოეული სტრუქტურული ერთეულის გამოყოფა-გამოცალკეება ვინმეს სურვილი ან აზრობა კი არ არის, აზამედ აღამიანის გონით-აზროვნებითი ბუნების (აპარატის) სასიცოცხლო მოთხოვნაა. როგორც ჩანს, აღამიანის აზროვნების პროცესი ისეთი რიჟმულია, როგორც მისი გულისცემა თუ სუნთქვა. აზროვნებაც ვერ იქნება ერთგვაროვნად ინტენსიური, როგორც ნებისმიერი მოვლენა. ყველაფერს მიქცევ-მოქცევის პრინციპი უდევს საფუძვლად, აზროვნებასაც. ეს ისეთი ცხადი აზროვნებით-გონითი პროცესის მაგალითზედაც ჩანს, როგორიცაა კითხვა. წაკითხვა ხომ მზა ინფორმაციის გაცნობა-გააზრებაა (და არა არაჩსებულისგან ინტელექტური პროდუქციის შექმნა!), მაგრამ გონება აქაც გვთხოვს „შესვენებას“ (მიქცევ-მოქცევის რიჟმზე მუშაობის გამო). თუ გონების ამ მოთხოვნას ანგარიშს არ გავუწევთ, შემეცნების კარს გაიხურავს და მარტივად რომ ვთქვათ, რაც არ უნდა დაჟინებით ვიკითხოთ ტექსტი, თავში არაფერი შევა. ჩვენი ნაწილის დანაწილება ლოგიკურად სწორედ ამისათვის არის აუცილებელი. ერთი პატარა ნაწილის (აბზაცის) წაკითხვისთანავე გონებამ წამიერად მაინც უნდა „შეისვენოს“, აღქმის ინტენსივობა შეანელოს. აბზაციდან აბზაცზე გადასვლისთვის საჭირო დროის თითქოსდა უმცირესი მონაკვეთი

(ოზი-სამი წამი) წაკითხულის გათავისებისა და მესნიერების ყულა-ბამი შესანახავად არის აუცილებელი. გონებამ ეს თპერაცია წარმატებით რომ განახორციელოს, აზრობრივი მონაკვეთი (აზზაცია) აზრობრივად სრული უნდა იყოს. ამიტომ არის, რომ აზრობრივად ნაშრომის ნებისმიერი ნაწილი, ნებისმიერი (თვით უმცირესიც კი) სტრუქტურული ერთეული ერთნაირია აგებულებით, ანუ ერთსა და იმავე სტრუქტურას ემყარება, მინიატურულად იმეორებს თავის თავში. ამიტომ:

➤ ძირითადი ნაწილი ჯერ მსხვილ აზრობრივ მონაკვეთებად უნდა დაგყვით. შემდეგ ისინი ერთმანეთს დავუკავშიროთ თუნდაც ერთი სტრუქტურით;

➤ თითოეულ ასეთ მონაკვეთს უნდა ჰქონდეს თავისი მოკლე შესავალი ნაწილი, რაც ნიშნულით უნდა გამოვეყვით;

➤ ყოველ ასეთ მონაკვეთს ასევე უნდა ჰქონდეს საკუთარი დასკვნითი ნაწილი, რაც ასევე ნიშნულით უნდა გამოვეყვით;

➤ თითოეულ მთავარ აზრობრივ მონაკვეთს ასევე უნდა გაანდეს თავისი მთავარი აზრი, ასევე დაშორიშორებული ტექსტისგან (ნაზგასმით ან განსხვავებული შრიფტით);

➤ მთავარი აზრის გამომხატველი საკვანძო წინადადება მონაკვეთის მოკლე შესავლით ბოლო ნაწილში, ან საერთოდ მონაკვეთის ბოლო ნაწილში უნდა განვთავსოთ;

➤ უნდა დავიმახსოვროთ: მთავარი აზრის გამომხატველი საკვანძო სიტყვის აზრობრივი მონაკვეთის შუაში განთავსება ყოველად შეუძლებელია.

ნაშრომის შავი პიჩის ასეთ სტრუქტურულ ერთეულებად დაყოფით, ფაქტობრივ, ნაშრომის გეგმა გამოამყარავდება. თუ გეგმის კიდევ უფრო მეტად დახვეწა გვინდა, თითოეული სტრუქტურული ერთეულის (აზრობრივი მონაკვეთის) ნაზგასმული საკვანძო წინადადებები უნდა ამოვიწერთ და მათში გამოხატული აზრის ლოგიკური სისრულისა და თანამიმდევრობის საფუძველზე განვავტოთ მუშაობა.

სქემატურად ამოწერილი საკვანძო წინადადებები ასეთ სისტემას შექმნის:

**სტრუქტურული ელემენტის (შესავლის)**

**საკვანძო წინადადება**

**ქვესაკვანძო წინადადება**

**ქვესაკვანძო წინადადება 1**

**ქვესაკვანძო წინადადება 2**

**ქვესაკვანძო წინადადება 3**

**ქვესაკვანძო წინადადება 2-საც თავისი სამი ქვეწინადადება ექნება**

**ქვესაკვანძო წინადადება 3, თავისი სამი ქვეწინადადებით**

**მთავარი საკვანძო წინადადება დასკვნაში.**

ახლა ასეთი ცდაც ჩავატაროთ:

ეს ამოწერილი საკვანძო წინადადებები ერთად დავაღვართ და წავიკითხოთ, დაგუკვირდეთ: გამოხატავს ეს ყველაფერი დასრულებულ აზრს თუ აზრს. თუ გამოხატავს, ეს იმის ნიშანი იქნება, რომ ჩვენი ნაშრომის სტრუქტურაში ყველაფერი წესრიგშია. ამით ნაშრომის დახვეწის შესაძლეველად ეტაპს განვახორციელებთ.

**III ეტაპი მოიცავს** ნაშრომის შესავლის, საკვანძო წინადადებების კვალის ძიებას ძირითად ნაწილსა და მის სტრუქტურულ ელემენტებში.

ამ ეტაპზე ნაშრომის დახვეწის მიზანი იმის დადგენაა, რამდენად ავსებენ ერთმანეთს საკვანძო და ქვესაკვანძო წინადადებები აზრობრივად და რამდენად ქმნიან ისინი ერთიან აზრობრივ სისტემას. ამის დასადგენად კი, პირველ რიგში, ის უნდა გავარკვეოთ, თუ რამდენად ლოგიკურად აგბძელებს (ებმის) ერთმანეთს ჩვენი ძირითადი მოსაზრება (კონცეფცია) ქვემოსაზრებებს. ეს კი ასე უნდა შევამოწმოთ:

**ნაშრომის შესავალსა და დასკვნაში გამოყოფილ საკვანძო წინადადებიდან გამოყვით მხოლოდ ჩვენი კონცეფციის სიტყვები, სხვა ყველაფერი ჩამოვამოტოთ: ანუ კიდევ უფრო გავაძლიეროთ აზრი და საამისოდ ყველანაირი სიტყვიერი**

**სამკაულისაგან განვძარცვით საკვანძო წინადადება. მხოლოდ ძირითადი თეზისის აზრის მატარებელი სიტყვები დავტოვოთ.**

თუ ასეთი, აზრის შემტველი, საკვანძო სიტყვები ძალიან ცოტა აღმოგვაჩნდა, მაშინ უნდა მივხედეთ, რომ საქმე კარგად ვერ გვექონია. ამიტომ ახლა ნაშრომის ბოლო გვერდებს უნდა გადავხედოთ, სადაც ასეთი აზრის შემტველი სიტყვები უფრო ჭარბად უნდა იყოს. ასეთსიტყვებიანი წინადადება ჩვენს შესავალსა და დასკვნაში უნდა ჩავსვათ. იქ უნდა მოვუძებნოთ ადგილი, სადაც ჩვეულებრივ ძირითადი თეზისი და დასკვნის საკვანძო წინადადება უნდა იყოს ისე, როგორც ზემოთ, შესავლისა და დასკვნის ურთიერთმეცხეულობაზე.

გავისწინოთ ლეონტი მროველის „ქართლის ცხოვრებისადმი“ მიძღვნილი სტატია, რომლის შესავალი და დასკვნა ზემოთ განვიხილეთ.

იქ აღვნიშნეთ, რომ შესავალში საკვანძო წინადადება დასკვნაში სათანადოდ არ იყო აზრობრივად დაფიქსირებული. დასკვნის საკვანძო წინადადება კი ვერანაირ გამოძახილს ვერ პოულობდა შესავალში.

ახლა ამ გამოკვლევის ბოლო გვერდი ვნახოთ და თეზისის ძირითადი აზრის მატარებელი სიტყვების ხმარების სინშირეს დავაკვირდეთ, გავიზრთოთ, რამდენად მოგვეცემს ეს სიტყვები ამ ძირითად აზრის რეკონსტრუირების საშუალებას:

მართალია, **ქართლის ცხოვრების მისადაგება მსოფლიო ისტორიისადმი** ისტორიულ სინამდვილესაა მოკლებული, მაგრამ ლეონტი მროველის მიერ აღნიშნული კონცეფციის მიხედვით თხზულების აგება **განპირობებულია იმდროინდელი ეპოქის პოლიტიკური და იდეოლოგიური მიზანდასახულობით**. საქართველოს ახალი სამეფო დინასტიის ბაგრატიონთა მიერ იქმნება ახალი სახელმწიფო „ყოველი კავკასია“ – „ჯიქეთითგან ვიდრე გურგენამდე“.

ეს კი მიუთითებს, რომ ბაგრატიონები უპირისპირდებიან ძველ



ქართულ სამეფო დინასტიას - ფარნავაზიანებს, რომელთაც შექმნეს სახელმწიფო „ყოველი ქართლი“ – „ხუნანიოვან ვიდრე ზღუამდე სპერისა“.

ახალშექმნილი სახელმწიფოს ინტერესებში შედის ის, რომ თავისი გავლენა გაავრცელოს როგორც ჩრდილოეთით, ისე სამხრეთითა და აღმოსავლეთით. **სახელმწიფოებრივი და პოლიტიკური მიზანდასახულობის შესაბამისად ყალიბდება ახალი იდეოლოგიური თვალსაზრისი, რომლის მიხედვით ქმნის ლეონტი მროველი თავის საისტორიო თხზულებას. სწორედ ამ ახალი იდეოლოგიური მიზანდასახულობის შესაბამისად ითხზება მწიგნობრული ლეგენდები კავკასიის ხალხთა ერთი საერთო წინაპრისგან წარმომავლობის, ქართლში ფარნავაზთა გარდა მუხომბელი ქვეყნების სამეფო დინასტიების – ნებროთიანთა, ანშაკუნთანთა, ხოსროიანთა წარმომადგენლების მოღვაწეობის შესახებ.**

ლეონტი მროველის საისტორიო თხზულებაში თვალსაჩინოდ ვლინდება ის პოლიტიკური ინტერესები, რომელიც იმ პერიოდში ჰქონდა საქართველოს სახელმწიფოს მუხომბელი ქვეყნების ტერიტორიების მიმართ.

ქასრე ანუშვივარმა მიზიანს „მისცა ქართლი, სომხითი, რანი, მოვაკანი და ჰერეთი“. ხოლო შემდეგ „მისცეს .. .. ჯაზინთი და შამის ნახევარი, და აღარბადაგანი“.

ეს გარემოება გვიჩვენებს, თუ როგორ **ყალიბდება „ყოველი ქართლის“ სამეფოს ნაცვლად „ყოველი კავკასიის“ სახელმწიფოს შექმნის იდეა**, რომლის განხორციელების მიზნით იქმნება ლეგენდები ქართლის სამეფო დინასტიისა და მუხომბელი ქვეყნების დინასტიების კავშირის შესახებ.

**აღსანიშნავია, რომ სწორედ ამ პოლიტიკური ინტერესების შესაბამისად ჩამოყალიბებული გარკვეული იდეოლოგიური მიზანდასახულობით იყო განპირობებული ლეონტი მროველის**

ნაწარმოებები. საისტორიო ამბის თხრობა ერთიან სიუჟეტურ ხაზზე აგებული და თხზულების სხვადასხვა მონაკვეთი კომპონიციურად თრგანულად უკავშირდება ერთმანეთს. ავტორი საამისოდ იყენებს როგორც თრიგინალურ ლიტერატურულ წყაროებს, ისე უცხოურ საისტორიო წყაროებს.

ჩვენი მიზნის შესაბამისად, ამოწმებით ძირითადი თეზისის (უმთავრესი აზრის) შემტველი ხაზგასმული წინადადებები, რის შედეგად ასეთ ტექსტს მივიღებთ:

ქართლის ცხოვრების მისადაგება მსოფლიო ისტორიისადმი განპირობებულია თავისი (ანუ ლეონტი მროველის – თ. ვჯ.) ეპოქის პოლიტიკური და იდეოლოგიური მიზანდასახულობიდან გამომდინარე.

სახელმწიფოებრივი და პოლიტიკური მიზანდასახულობის შესაბამისად ყალიბდება ახალი იდეოლოგიური თვალსაზრისი, რომლის მიხედვით ქმნის ლეონტი მროველი თავის თხზულებას.

საისტორიო ამბის თხრობა ერთიან სიუჟეტურ ხაზზე აგებული და თხზულების სხვადასხვა მონაკვეთი კომპონიციურად თრგანულად უკავშირდება ერთმანეთს.

ამკარაა, რომ ეს საკვანძო წინადადებები შესავალშიც გვხვდება და დასკვნაში. ამდენად აზრობრივი დამთხვევაც უზრუნველყოფილია და შინააზრობრივი შემავსებლობაც. მაგრამ ამასთან ისიც ცხადია, რომ შესავალსაც და დასკვნასაც საგრძობლად დაზუსტებს, ამ ნაწილების ძირითად ნაწილთან კავშირს უზრუნველყოფს გამოკვლევის ბოლო გვერდზე ასევე ხაზგასმული ძირითად აზრის მატარებელი შემდეგი საკვანძო და ქვესაკვანძო წინადადებები:

➤ „ქართლის ცხოვრების მისადაგება ისტორიისადმი ისტორიულ სინამდვილესაა მოკლებული“ (ეს წინადადება დაზუსტებდა, რა გამართლება აქვს აღნიშნულის ფონზე ლეონტი მროველის მტდელობას: რომ ეს გამართლებული იყო პოლიტიკური და სახელმწიფოებრივი მიზანდასახულობით);

➤ აღნიშნული მიზანდასახულობის შესაბამისად ითხოვება მწიგნობრული ლეგენდები კავკასიის ხალხთა ერთი საერთო წინაპრისგან წარმომავლობის შესახებ. ყალიბდება „ყოველი ქართლის“ სამეფოს ნაცვლად „ყოველი კავკასიის“ სახელმწიფოს შექმნის იდეა. განსაკუთრებით საჭირო შესავლის თეზისი ძირითადი ნაწილის ეს საკვანძო და ქვესაკვანძო წინადადებებია. ისინი შინაარსობრივად მნიშვნელოვნად აზუსტებენ და აკონკრეტებენ თუ რა ახალ პოლიტიკურ და სახელმწიფოებრივ მიზანდასახულებას ღაპარაკი;

➤ აღნიშნულით იყო მოტივირებული ლეონტი მროველის მიერ წარსულის ხელმეორედ აღწერა.

დაგვეთანხმებით, რომ ძირითადი ნაწილის ამ ქვესაკვანძო წინადადებას კვალი არც შესავალში ეძებნება, არც დასკვნაში. ამიტომ მისი ფუნქციური გამართლების მიზნით მას შესავლის თეზისში უნდა მოეძებნოს ადგილი. აი, ასე ჩამოიქნება (დაზუსტდება) შესავლის თეზისი.

ახლა ხაზგასმული საკვანძო და ქვესაკვანძო სიტყვების კვალი ნაშრომის ძირითად ნაწილში უნდა მოეძებნოთ. მათი იქ არსებობა იმიტომ არის საჭირო, რომ მკითხველს გამუდმებით უნდა ახსენებდნენ თავს ეს წინადადებები, მთელი ტექსტის კითხვის განმავლობაში. ამისათვის კი ისეთივე პრეტენსი უნდა ჩავატაროთ, როგორც ეს შესავლისა და დასკვნის შედარებისას მოვიმოქმედეთ.

ნაშრომის ძირითად ნაწილში, მის მთავარ სტრუქტურულ ელემენტებში (ნაწილებში) დაეძებნოთ საკვანძო წინადადებები (სიტყვები თუ გამოთქმები). თუ რომელიმე სტრუქტურული ელემენტი (ნაწილი) არ შეიცავს ამ საკვანძო გამოთქმებს, შესაბამის ადგილებში უნდა ჩავსვათ.

ამ დაზუსტების შემდეგ კიდევ ერთი სამუშაოს შესრულება მოგვიწევს. ესაა ნაშრომის ყველა მნიშვნელოვანი სტრუქტურული ნაწილისთვის (თავები, ქვეთავები) სათაურების მოძებნა.

## ● სათაურო

საერთოდ თხზულების, მათ შორის სამეცნიერო ნაშრომის, სათაურის შერჩევა სერიოზული საქმეა.

ცნობილია, რომ სათაურს ნაშრომის სტრუქტურაში თვალსაჩინო ადგილი უკავია. იგი გვეხმარება თხზულების ტექსტის შინაარსისა და იდეური დინებულების შეცნობაში, განწყობილების შექმნასა და, საერთოდ, ნაწარმოების, როგორც ერთიანი სისტემის, მართებულიად გაზრებაში.

ისიც არის გამორკვეული, რომ სათაურს ორი დატვირთვა აქვს: ერთ შემთხვევაში მას ნაწარმოების სხვათაგან გამორჩევა-განსხვავების ფუნქცია აქვს, მეორე შემთხვევაში სათაური კომპოზიციური ელემენტი, თავისებური კომპასია. მას ევალება ნაწარმოების არა მხოლოდ თემაზე, არამედ ავტორის პოზიციასზე მინიშნება, მკითხველის დაინტერესება-მიზიდვა (33, 30).

აღნიშნული, მართალია, მნატვრული ნაწარმოების დასათაურების პრობლემაზეა ნათქვამი, მაგრამ არსებითად იგი სამეცნიერო ნაშრომზედაც ვრცელდება. ამიტომ ძირითადი პრინციპების გათვალისწინება და სერიოზული მიდგომა აუცილებელია.

შედარებით მარტივი (და საქმისადმი იოლ დამოკიდებულებებზე მიმანიშნებელი) გზაც არსებობს. ზოგიერთი სპეციალისტი ფიქრობს, რომ საკმარისია მნიშვნელოვანი სტრუქტურული ნაწილში დაფიქსირებული საკვანძო წინადადებიდან ამოვწერთ საკვანძო სიტყვები, ვაგაერთიანოთ ისეთ ერთიან გამთქმად (ფრაზად), რაც ამ სტრუქტურული ნაწილის დედააზრს გამხატავს და სათაურიც მზად გვექნება. ასე თუ ისე, სათაურის შინაარსობრივ-ფუნქციური დაკავშირება ტექსტთან აუცილებელია და ამას არც დასათაურების ეს შედარებით „მარტივი“ წესი გამორიცხავს.

## IV ეტაპი:

### **უკან მიბრუნება და ნაშრომის მთლიანობის გაზრება**

ამ ეტაპზე ის უნდა გავარკვიოთ, როგორ უმაგრებს საფუძველს

ჩვენს ერთიან კონცეფციას (მთავარ თეზისს) ჩვენივე ის თვალსაზრისები (კერძო თეზისები), რომლებიც ნაშრომის ძირითადი ნაწილის შემადგენელ სტრუქტურულ ელემენტებში (ნაწილებში) გვაქვს განვითარებული.

ყველა ელემენტის თვალსაზრისები, რომლებიც საკვანძო წინადადებაშია მოცემული, უკვე გამოცალკეებული (განაზღვრული) გვაქვს. ზოგიერთი ქვესათაურებადაც კი გვაქვს წარმოდგენილი. ეს განაზღვრული სიტყვები და წინადადებები ერთიან ტექსტად წავიკითხთ. ამით ცხადად გამოჩნდება, როგორ შეესატყვისება ისინი ჩვენს მთავარ სათქმელს (კონცეფციას). ამ დროს მეტი სიცხადისთვის მსმენელის დახმარებაც კარგი იქნება. ვინმე ახლობელს თუ წავუკითხავთ ტექსტს (თეზისებს, არგუმენტებს, სათაურებს, ქვესათაურებს, მოლიანად გვემას) და ჩვენს ვთხოვთ, ბეგრს მოვიგებთ. სხვა (როცა ნაშრომის მიზანსაც აფუხსნით) უკეთ შეამჩნიეს ხარვეზს. რადგან უცნო თვალი და ყური ერთიანობაში აღიქვამს ნაშრომს. მკვლევრის ცნობიერებაში კი (ნაშრომზე დიდი ხნის მუშაობის გამო) იმდენად გამჯდარია გონებაში მომწიფებული ძირითადი თეზისი და არგუმენტები, რომ დეტალები მთავარშია „ჩაკარგული“, ხარვეზიანობა პრაქტიკულად ვეღარ აღიქმება.

➤ როცა აღნიშნულის თვალსაზრისითაც ჩავუტარებთ თვითექსპერტიზას ამ ჩვენს ნაშრომს, ჯერი იმის გადამოწმებაზე მიდგება, რასაც ჩვენი არგუმენტების ქმედითობა ჰქვია. კერძოდ: ჩვენს ნაშრომში იმის შემოწმება მოგვიწევს, ეს ჩვენი არგუმენტი აზრის ჩამოყალიბებაში აქტიურ როლს ასრულებს, თუ მთელი ჩვენი გამოკვლევა წყაროებიდან ამოკრეფილი ცოცხატების გროვაა.

ამის გასარკვევად კი თითოეული არგუმენტის განხილვა და ხელახალი გააზრება მოგვიწევს.

უნდა დავუბრუნდეთ ჩვენს ე. წ. გამოილ გვემას, ანუ შესავალს, დასკვნის, ძირითადი ნაწილის მნიშვნელოვანი სტრუქტურული ელემენტების (ნაწილების) საკვანძო წინადადების მთლიანობას. შემდეგ

ნაწილობრივ თითოეულ მონაკვეთში უნდა შევამოწმოთ, დასტურდება თუ არა მათში შესაბამისი საკვანძო წინადადებები და სათანადოდ არის დასაბუთებული თუ არა. თუ დასაბუთება არ არსებობს, ეს იმის ნიშანია, რომ ნაწილობრივ სტრუქტურა არაა დაფუძნებული ჩვენი არგუმენტის სტრუქტურაზე, ანუ მათ შორის კავშირი არაა.

➤ ხარვეზის გამოსასწორებლად ნაწილობრივ თითოეულ ნაწილში უნდა გამოვარჩიოთ ჩვენი მთავარი არგუმენტები: დაკვირვება, განხილვები, ციფრები, პარაფრაზები და ა. შ., წყაროებიდან აღებული მთელი მასალა „მოვამოწმო“ ნაწილს და დავაკვირდეთ, რა დაგვჩნდება. რაც დაგვჩნდება, ის იქნება ჩვენი ანალიზი.

თუ ეს ანალიზი მოცულობითაც ძალიან ცოტა აღმოჩნდა და აზრობრივადაც მწირი, მაშინ ცხადი გახდება ჩვენი ნაწილობრივ ნაკლებობა. იგი ფაქტებისა და მასალების კრებული იქნება და არა გამოკვლევა.

ასეთ შემთხვევაში, ცხადია, თავიდან უნდა მივუბრუნდეთ ნაწილობრივ კითხვა-გააზრებას. თითოეული წყაროს შესახებ უნდა დავსვათ შეკითხვა – რატომ გამოვიყენეთ, რა აზრის საბუთად დაგვჭირდა. რით და როგორ პასუხობს ჩვენს მთავარ თეზისს (დებულებას) ან რომელიმე კონკრეტულ მთავარ თეზისს. ჩვენი თავისთვის დასმულ ყოველ ასეთ შეკითხვას წერილობითი პასუხი (ვრცელი) უნდა გავცეთ და ნაწილში შესაბამის ადგილს ჩავუმატოთ. ხარვეზიც გამოსწორდება.

➤ ჩვენი მთავარი დებულება. სხვა დებულებები (თეზისები) უნდა შევუდაროთ თავ-თავის არგუმენტებს (საბუთებს) და იმის დადგენასაც შევეცადოთ, კიდევ რისი ცოდნა დასჭირდება მკითხველს იმისთვის, რომ იზრუნოს მათი ჭეშმარიტება. შემდეგ კი, თუ ასეთი საჭიროა (აუცილებელი) დაგვიზრუნავს, იმაზედაც ვიფიქროთ, სად და როგორ ჩავამატოთ. ასევე უნდა გავამოწმოთ: არგუმენტები, უპირველესად სიცხადისა და დამაზრუნებლობის, ლოგიკური თანამიმდევრობის ხარისხის თვალსაზრისით. მკითხვე-

ლის თვალთ უნდა შევამოწმოთ და გავაძვიროთ, რა შეიძლება დაგვიწინონ;

➤ ციხატებისა და მონაცემების წყაროებთან შესაბამისობის სინუსტი;

➤ ფაქტობრივი მასალის (სტატისტიკური მონაცემების, მაგალითების, ციხატების, პერიფერალების...) მკაფიოობისა და თვისებთან შესატყვისობა (კავშირი);

➤ წერის სტილი, მანერა. უწყყმანოდ უნდა შევხედვით და გაფაქზდეს მსჯელობა-მტკიცების სიტყვიერი ფაქტურა, ქედმაღლურ-ამბარტაგნული ტონალობა. მისაზრებათა შემოტანა დიდ სიფრთხილეს უნდა ავლენდეს. მოზიდებულობა სულაც არ შეამცირებს თქვენს, დიხსებას. ამიტომ მსჯელობაში ხშირად უნდა ისმოდეს: „ფაქტობ“, „შესაძლოა“, „არ არის გამორიცხული“, „სავაჭაროა“ და ა. შ.

დასასრულ, ყველა მითითებული სამუშაოს შესრულების შემდეგ ნაშრომი ჯერ თავად უნდა ჩავიკითხოთ თავიდან ბოლომდე (თვალთ აზრებით უმნიშვნელო ხარვეზსაც შეამჩნევს) და კიდევ ერთხელ აზრობრივად და სტილისტიკური გამართულობის თვალსაზრისით გადავამოწმოთ ყველაფერი, ამის შემდეგ კი სხვასაც უნდა ვთხოვთ წაკითხვა (მეგობარს, ახლობელს, კოლეგას...). თუ ყველაფერი ისე აღიქვა, როგორც ჩვენ გვქონდა ნაგულისხმევი, ეს იმის ნიშანი იქნება, რომ ჩვენი ნაშრომის სტრუქტურა და ფორმა ზუსტად შეესატყვისება დასახულ მიზანს.

## პითხვები და დავალებები:

### სავარჯიშო №1.

წაკითხეთ სავარჯიშო ტექსტის თეზისი და გაიზრეთ დასმული კითხვა – პასუხებით თეზისის დასაბუთება:

„დაკარგული შშენიერების ძიებაში“<sup>1</sup>

„სხვადასხვა ლიტერატურულ მიმართულებათა ბობქარ და მღელვარე ცხოვრებას განრიდებული, ავანგარდისტული ექსპერიმენტების მიმართ გულგრილი, ყოველგვარი შემოქმედებითი კამათებისა და შენლა-შემონლისაგან განმდგარი და გამოუვადლი მარტობით ხშირად მისტიციზმამდე მისული ვალაკტიონ ტაბიძე (1892-1959) შეუპოვრად მიილტვის ეპოქის ესთეტიკური და ზნეობრივი ნორმების ერთიანობისაკენ“.

ა) ვალაკტიონ ტაბიძე „სხვადასხვა ლიტერატურულ მიმართულებათა ბობქარ და მღელვარე ცხოვრებას განრიდებული“.

▪ რა საბუთი (ფაქტი) მქვს ამის სამტკიცებლად?

– ის, რომ ვალაკტიონი „ავანგარდისტული ექსპერიმენტების მიმართ გულგრილი“ არის. მისი ღრთის ლიტერატურული ატმოსფერო კი ასეთი ავანგარდისტული ექსპერიმენტებით არის აღსავსე.

ბ) რით ვასაბუთებ, რომ ვალაკტიონი „ავანგარდისტული ექსპერიმენტების მიმართ გულგრილი“ არის?

– იმით, რომ იგი „ყოველგვარი შემოქმედებითი კამათებისა და შენლა-შემონლისაგან განმდგარი“ არის და „გამოუვადლი მარტობით ხშირად მისტიციზმამდე მისული შეუპოვრად მიილტვის ეპოქის ესთეტიკური და ზნეობრივი ნორმების ერთიანობისაკენ“.

გ) რით ვასაბუთებ, რომ ვალაკტიონი „შეუპოვრად მიილტვის ეპოქის ესთეტიკური და ზნეობრივი ნორმების ერთიანობისაკენ“.

<sup>1</sup> ლუიჯი მავროტო, წინასიტყვაობა წიგნისა: „ვალაკტიონი“, თბ., „მეცნიერება“ 1985, გვ. 5-8.



– იმით, რომ მან „სიყმაწვილიდანვე დაისახა მიზნად პოეზია ექვიათა თავისი ინტელექტუალური ყოფის ჭკუმატირე ხატად“. იმითაც, რომ „ლექსი ხდება მისი ცნობებების ნამდვილი თანამგზავრი და შესაიდუმლე“.

### საფარჯიშო № 2.

ზემოთ შემოთავაზებული პრინციპით, კითხვების დასმითა და მათზე პასუხების მოძებნით, განიხილეთ წინამდებარე ტექსტი.

გამთავლინეთ ავტორის თეზისები და არგუმენტები; მათი განპირობებულობის და დასაბუთების ხარისხი; დასკვნათა მართებულობა.

#### დაკარგული მშენებლების ძიებაში

„... პირველი პოეტური ცდებით მოგვრილი მწარე ნაღველი და უსასოთ სევდა გალაკტიონ ტაბიძეს იმ ბუნდოვან და, ამავე დროს, მაცოთუნებელ ესთეტიკურ სამყაროსკენ მიაქანებს, სადაც გაბატონებული იყო სპლინი, სევდა, უიმიედობა და ბორბტება, მაგრამ თანდათანობით პოეტი ძლევს ბედისწერას, ახალ გზას ეძიებს და მისთვის სასიცოცხლო მხატვრულ ჰარმონიას აგნებს, მიზნად ისახავს მიაღწიოს კლასიკური პოეზიის ერთ-ერთ პრინციპზე – მშენებებებზე – დამყარებულ უმაღლეს პოეტურობას.“

აქეთ არის მიმართული მისი დამაბული და დაუცხრომელი შრომა – ის ინტენსიურად მუშაობს ენაზე, თვისობრივად ახლებს ერთგვაროვან, დაუმუშავებელ ფორმებს და ამ პროცესში, თანამედროვეთა უკიდურესი რადიკალიზმის საწინააღმდეგოდ, უპირველეს მიზნად ისახავს სიტყვათა ტრანსფორმაციით შექმნას განსაკუთრებული ენა, სახელდობრ – ამადლებული პოეტური მეტყველება.

ქართულ კლასიკურ ტრადიციებზე (თუნდაც რითმის რელიევანტურობით) აღმოცენებული მისი პოეზიის სიდიადე ის გახლავთ, რომ გალაკტიონ ტაბიძემ ახალი, აუცილებელი ინოვაციებით გაამდიდრა XX საუკუნის დასაწყისის პოეზია. ამგვარ ინოვაციათა რიცხვს მიეკუთვნება მისი ჯადოსნური ალიტერაციები, თრიგინალური მეტაფორები, ლექსის მეტრის ხშირი ცვლა, ცვალებადი რიტმი. ყოველივე

ამით იგი ამდიდრებს თავის ინსტრუმენტულ რეპერტუარს და ბგერწერასთან თვითნებურად შეერწყმულ უნაკლო პლასტიკურობას აღწევს.

განსაკუთრებით აღნიშნის ღირსია მეორე უმთავრესი პრინციპი, რასაც გ.ტაბიძის პოეტური სისტემა ეფუძნება – ესაა მუსიკალური ეფექტი. აკი ამის შესახებ თავადვე დაუფარავად აცხადებს „მანიფესტში“:

„ვმღეროდი დამთვრალ ყვავილთა მტვერში, ვმღეროდი ტრფობის ან მტრობის ხმაზე, მსურდა ყოველში და ყველაფერში მუსიკა, გრძნობა და სილამაზე“.

(1915, „მიყვარდა ჰანგი, გრძნობით გამოტარო“)

მისი სიტყვა თავისი ჟღერადობის, ეფეთიის და მუსიკალობის წყალობით იძენს ჭეშმარიტი პოეზიის ერთ-ერთ უმთავრეს თვისებას – ავტონომიურ თვითღრუბულებას, სადაც, სემანტიკური მნიშვნელობის გარდა, სიტყვას საკუთარი, განსხვავებული მნიშვნელობაც აქვს მინიჭებული. სხვაგვარად რომ ვთქვათ, გალაკტიონ ტაბიძე ყოველდღიურ, ბანალურ მეტყველებასა და არც თუ ისე ჰარმონიულ დიალექტიკებს აძლევს ახალ, სრულიად განსხვავებულ სიღრმეს და ამით აღწევს საოცარ პოეტურობას.

მუსიკალური ეფექტი (ფიზიკურად თუ ფსიქოლოგიურად) სასწაულებრივად ერწყმის ფერს, რაც საშუალებას აძლევს პოეტს ასოციაციითა ნაირგვარობით შექმნას ხან მარტივი, ხან რთული სახეები. ამას კი ფენომენალურ შედეგამდე მიჰყავს. გალაკტიონ ტაბიძის პოეზია ფოლკლორულ ფერთა მუსიკით (ან მუსიკით ფერში) და ბგერწერის ფერადოვნებით სიმბოლისტთა ფერთა მუსიკის მიმზიდველობას უთანაბრდება. სხვაგვარად რომ ვთქვათ, მუსიკისა და ფერის თანხედრობით იქმნება გასაოცარი მეტაფორული ხატები, რისი წყალობითაც ერთიორად იზრდება ლექსის გამომხატველობითი მიმზიდველობა, თუმცა ისიც აღსანიშნავია, რომ ინტიმურობის, მარტობის, შინაარსის თუ სათქმელის უფრო სრულყოფილად გამოსახატავად სიტყვები გარკვეულად შორდება თავიანთ ფაქტიურ მნიშვნელობას. ესეც არანაკლებ ნიშანდობლივია გ.ტაბიძის შემოქმედებისათვის.

გალაკტიონ ტაბიძის პოეზიის კითხვისას გაოცებთ ლექსის მეტრის მოულოდნელი სკანდირება, უეცარი რიტმული გადასვლები, ეპითეტთა გაუცხნობელი ხმარება, თანავე შესამჩნევი ქრომატიზმი. ვფიქრობთ, მისი ლექსის სიდიადის, მისი მაღალი პოეტურობის საიდუმლო არა

ერთეულ, ცალკეულ, თუნდაც ბრწყინვალე მიგნებებს და განსაკუთრებულ, სპეციფიკურ ნიუანსებს ემყარება, არამედ პროსოდიულ, ზომიერ, გაწონასწორებულ პოეტურ კომპლექსს, რითაც პოეტი საკუთარი იდეალების გამონატყულებას აღწევს. ამასთან გ. ტაბიძის პოეზიის ძალა და განსაზღვრება, თუ რა ძნელი ამოცანის წინაშე ვიდევნი, როცა გალაკტიონის ლექსების თარგმნას მოვკიდე ხელი. თარგმნისას მიზნად დავისახე არა ის, რომ უბრალოდ გადამეტანა იტალიურში გალაკტიონისეული ტექსტი, არამედ იტალიელი მკითხველისათვის მიმეწოდებინა გ. ტაბიძის საოცრად კონტრასტული, დიადი და ამდენად „უთარგმნელი“ პოეზიის ჩემეული წაკითხვა“.

ლუიჯი მაგაროტო  
1985 წელი, თბილისი

## თავი XI. სამეცნიერო ნაშრომის შესავლის საბოლოო ვაკიანტის შექმნა, სათაურის დახვეწა

კვლევის დასრულების შემდეგ, როცა ნაშრომის შავი ნაწილი უკვე ხელთ გვაქვს, რატაც უცნაურ „დაღლილობას“ ვგრძობთ, მაგრამ სულისმთქმისთანავე უკვალოდ გვიქრება და საკუთარი თავის კმაყოფილება, საზოგადოებაში თვითდამკვიდრების შეგრძნება იკავებს მის ადგილს: „მე ეს შევძელი!“ – ამ სიტყვებს განუწყვეტლივ იმეორებს ჩვენი გონება, გულისცემა კი ტონალობას ცვლის. ამალღებული განწყობა სხეულის შეგრძნებასაც გვიქრებს და შთაგონებას ზეცად აყვავებთ.

ჩვენი აზრების, სულის ამგვარი აღვსებულობა აზრის მეცნიერულ კვლევაში წარმატების ყველაზე დიდი საზღაური, ჯილდო. ამ სათვარში მდგომარეობის ხიბლია ძალა, რაც ადამიანს მკვლევარად აქცევს. იგი ალბინისტის მიერ მწვერვალის დაპყრობით გამოწვეული აღტაცების ძალმთხილებას უტოლდება. ამით ჰგვანან კიდევაც მკვლევრები ალბინისტებს. მკვლევარს ისევე ვერ მოაშლეინებ მადიებლობას, როგორც მწვერვალის დაპყრობა ალბინისტს მთამსვლელობას. თბიფენი ჟინის ანდამატური მიზიდულობის მარადიულ ტყვეობაში ექცევიან... იმის მიუხედავად, რომ საქმე ბოლომდე არ აზრის გაკეთებული; ხელთ ჯერ მხოლოდ შავი ნაწილი გვიპყრია, წინ კი მისი ხვეწის პრეტესი გველოდება (მწვერვალზე ასულ ალბინისტსაც ხომ სანახევროდ აქვს საქმე წინ წადებული, დაბლავ ჩამოსასვლელი, რაც ასვლაზე ძნელია).

ახლა არანაკლებ საინტერესო და მნიშვნელოვანი ეტაპი იწყება. ესაა ნაშრომის ხვეწის პრეტესი, რაც ჩვენთვის პრინციპულად კარგად აზრის ცნობილი. მას ნაწილის გადათეთრება ჰქვია, ანუ ნაშრომის ყველა სტრუქტურული ნაწილის, ერთეულის აზრობრივი, ენობრივი დახვეწის ეტაპი. ეს პრეტესი ყველაზე მეტად ნაშრომის შესავალს ეხება.

მეცნიერულმა პრაქტიკამ დიდი ხანია ცხადყო, რომ შესავლის საბოლოო ვარიანტი ბოლოს უნდა დაიწეროს. უცნაურია არა? – შესავალი და ბოლოს?! შესავლის ფუნქცია და მისი შინაარსობრივი სტრუქტურა თბიერებად განაპირობებს ამ პრეტენსიას და რისა.

**შესავალი მკითხველის გახიზვების, იგი აცნობიერებს, რას წაშობადგენს ნაშრომი, რა ცოდნას მისცემს მას, გამოადგება თუ არა.** მკითხველი ამასი რომ დაწერა, ჯერ ნაშრომის ავტორს უნდა ჰქონდეს ყველაფერი დეტალურად გაცნობიერებული, რასაც, ბუნებრივია, მამინ მოახერხებს, როცა მის ძირითად ნაწილს გაასრულებს, ანუ საკვლევ პრეტენსიას გამოიკვლევს და ყველა კითხვანე იბრუნებს პასუხს.

ამასთან ერთად, ფსიქოლოგიური თვალსაზრისით, ერთი, მნიშვნელოვანი საკითხიც დგება. მკითხველს ჩვენი პრეტენსიასადმი ინტერესთან ერთად მისი წაკითხვის განწყობაც უნდა შევუქმნათ. ფსიქოლოგიაში ქართველი მეცნიერის დ. უზნაძის განწყობის თეორიამ ცხადყო შემთქმედების პრეტენსიაში ადამიანის სულიერი განწყობის კეთილნაცოფიერი ზეგავლენა, ადამიანის შინაგანი განსწავლვისა და მზათბის გამოწვევა ახალი ინფორმაციის მოსმენა-გაზრებისათვის.

სიტყვიერი (ვერბალური) კომუნიკაციების შემსწავლელმა ძველთაძველმა დისციპლინამ-რიტორიკამ დიდი ხანია დაადგინა, რომ ასეთ განწყობას ადამიანს უქმნის ღიმილის (სიცილის) მომგვრელი რაიმე ყოფითი ამბავი. ასეთი ამბით საუბრის, საჯარო გამოსვლის, მეცნიერული მოხსენების დაწყება, ან მისი ჩართვა შესავალში ნაცადი თრატორული ხერხია და საყოველთაო ჭეშმარიტებად (ტრუთმად) ითვლება.

ღიმილისმომგვრელი ამბავი, ბუნებრივია, სნარტი, მსუბუქი, მსვილგონიერული უნდა იყოს და ინტელექტუალობას გამოხატავდეს

და აზრს სიბრძნეებს.\* ეს ხეობი დღეს დიდი წარმატებით გამოიყენება ადამიანური მოღვაწეობის ყველა სფეროში. შესავალი. რაიმე სახალისო გუამბოთ მკითხველს და შემდეგ გავანდოთ ჩვენი ჩანაფიქრი – რას გუამბობთ ნაშრომში.

როგორც ვხედავთ, შესავალი ტექსტის ისეთი მნიშვნელოვანი ელემენტია, რომ მარტო მკითხველის გზასაკვლევი კი არ არის, არამედ ნაშრომის წარმატებაც. ამიტომ აუცილებლად უნდა შევძლოთ კარგი შესავლის დაწერა. ამ მიზნით საფუძვლიანად გავერკვეთ მის აზრში.

### 11.1. შესავლის სტრუქტურა

**შესავალი თხრობაა, დიდი ამბის ნაწილი.** რადგანაც თხრობა საერთოდ ინდივიდუალური მოვლენაა, შესავალიც ავტორის აზროვნების მანერითა და გადმოცემის სტილით არის განსაზღვრული, ანუ უაღრესად ინდივიდუალურია. თუმიცა, როგორც უკვე ითქვა, თავისი დანიშნულებიდან გამომდინარე, შესავალი აუცილებელ კონტექსტებს უნდა შეიცავდეს. ასეთი კონტექსტი სამია და შესაბამისად, შესავალსაც სამი სტრუქტურული ელემენტი უნდა გააჩნდეს.

**პირველი საკვლევი პრობლემის დასმა;**

**პრობლემის დასმა გვიჩვენებს, რომ საკვლევი პრობლემა ნამდვილად შეიცავს რაღაც ისეთს, რაც მკითხველმა არ იცის, ან ძალიან ზოგადი და ბუნდოვანი წარმოდგენა აქვს. ვარდა**

\* იუმორი ყოფითობაზე, საკუთარ თავზე ამაღლებს (თავისი თავის ვლობის) გამოხატულებაც არის. ადამიანი ღიმილით რომ ამხელს რაიმე ნაკლს, ამით ამ ნაკლის დაძლევის უნარსაც ამჟღავნებს. ეს კი სულიერად ძლიერი ადამიანის ხვედრია. ამიტომაც სცემს პატივს საზოგადოებას. ასეთ ადამიანებს იუმორი დიდი ნიჭია და ჭეშმარიტი იუმორი – ნიჭის ღიმილია. უაზრო, უსაგნო, სასაცილო ამბავი კი სიბრძნეა და აზრს იუმორი.

ამისა, ხაზს უსვამს, **რა დააკლდება** მკითხველს, თუ თავისი ცოდნის ნაწილს ამ პრობლემის გაცნობა-გაზრებით არ შეივსებს.

➤ მეორეა პრობლემის გადაწყვეტის გზის (მეთოდის, მეთოდოლოგიის) წარმოჩენა, მისი მნიშვნელობის ჩვენება; თბილისე წინადადებათ იმის აღნიშვნა, რომ ნაშრომში სწორედ ეს გადაწყვეტაა რეალიზებული.

➤ მესამეა პრობლემის დასმის დასაბუთება, ანუ ჩვენება იმისა, რომ საკვლევი პრობლემა თავისთავად, თბილისე რად, ავტორის ინტერესის გარეშეც აზრებობს; მითითება იმაზე, თუ რა წვლილს შეიტანს მისი გადაწყვეტა მეცნიერების კონკრეტული დარგის განვითარებაში.

ამდენად, შესავლის ტიპური სტრუქტურა ასეთი სახისაა:

**კონტექსტი - პრობლემა - პასუხი**

ზემოთქმულის სისწორე კონკრეტულ მაგალითებზე შევამოწმოთ. დავასახელოთ შესავლის თბილისე ნიმუში:

შესავალი წიგნისა: „ქართული მეტყველების კულტურა“ (ავტორი ავთანდილ აზაბული, გამომცემლობა „უნივერსალი“, თბილისი, 2004 წელი).

ი ჟ ს ქ ე ს კ	„ივ. ჯავახიშვილის სახელობის თბილისის სახელმწიფო უნივერსიტეტისა და საქართველოს სხვა უმაღლეს სასწავლებლებში ფაქტობრივ მათი დაარსების დღიდან სხვადასხვა მოცულობითა და შინაარსით იკითხებოდა ქართული ენის პრაქტიკული კურსი. კურსის შინაარსს ტრადიციულად შეადგენდა ის პრობლემატიკა, რომელიც ენის გრამატიკულ აგებულებას კი არა, არამედ სალიტერატურო (თფიციადლური) ენის ფუნქციონირების, მისი პრაქტიკული გამოყენების აქტუალურ საკითხებს მოიცავს. ეს განპირობებული იყო როგორც უმაღლეს სპეციალობათა სპეციფიკური ამოცანებით, ისე იმით, რომ აღსაზრდელთა მიერ სკოლაში მიღებული ცოდნა, რომელიც ძირითადად თეორიული ხასიათისა იყო, სწავლების ახალ პირობებში პრაქტიკულ (გამოყენებით) განმტკიცებას
---------------------------------	---

მოითხოვდა. ამ ამოცანების შესაბამისი პროგრამები, რომლებიც შინაარსობრივად დიდად არ სცილდება ერთმანეთს, სწავდასწავა დროსა და სწავდასწავა ადგილას განსწავებული სახელწოდებით იყო დამკვიდრებული (პრაქტიკული სტილისტიკა, ფუნქციური სტილისტიკა, მართლწერა, მართლმეტყველება, ქართული ენის პრაქტიკული კურსი, მეტყველების კულტურა...).

აღნიშნული პრაქტიკული კურსის სწავლებას განსაკუთრებით სისტემური ხასიათი მიეცა 1978 წლის 14 აპრილის შემდგომ, როცა ქართული ენის სახელმწიფოებრივი ფუნქციების კონსტიტუციური შეზღუდვის მცდელობას ანაღვანობის მძაფრი პროტესტი მოჰყვა. მართალია, მამინ მოსკოვმა ამ საკანონმდებლო „რეფორმასზე“ ხელი აიღო, მაგრამ, სამაგიეროდ, გაძლიერა ოფიციალური ზეგავლენა რუსული ენის ფუნქციონირების გაფართოებისათვის რესპუბლიკებში.

ცენტრის ამ მცდელობის საპასუხოდ ზოგი ღონისძიება დაისახა საქართველოს მამინდელ რესპუბლიკაშიც. აღნიშნული მოვლენების ერთი წლისთავზე, 1979 წლის 10 აპრილს, გამოიცა საქართველოს იმდროინდელი ხელისუფლების ბრძანებულება, რომლის თანახმადაც „ქართული მეტყველების კულტურა“ სავალდებულო საგნად იქნა შემოღებული რესპუბლიკის ყველა უმაღლესი სასწავლებლის ყველა სპეციალურ ფაკულტეტსა და სპეციალობაზე. ამ მიმართულებით მუშაობის გაძლიერების მიზნით ანალოგიური დადგენილება 1983 წელსაც იქნა მიღებული. ამგვარად დამკვიდრდა ქართული ენის პრაქტიკული სწავლება საყოველთაოდ ჩვენს უმაღლეს სასწავლებლებში.

სახელმწიფო ენის ფუნქციონირებისა და მისი სრულფასოვანი სწავლების ამოცანებს განსაკუთრებული დაცვირთვა მიენიჭა ვასული საუკუნის 90-იანი წლებიდან, როდესაც საქართველო დამოუკიდებელი სახელმწიფოებრიობის მშენებლობის გზას დაადგა და ახალი საშინათ ვითარებამ და საგარეო კავშირ-ურთიერთობებმა სრულიად ახალი პირობები შესთავაზა სახელმწიფო ენას როგორც მისი პოლიფუნქცი-



ურთობის, ისე საერთო სამეცნიერო კულტურისა თუ სპეციალური ენების ჩამოყალიბების თვალსაზრისით.

ამგვარად, იმ სპეციალურ პრაქტიკულ დისციპლინას, რომელიც სწავლავს სპეციალობის სტრუქტურულ ანალიზს, თანამედროვე ქართული ენის უნიფიცირებულ ნორმითა ცოდნითა და უნარ-ჩვევებით აღჭურვას ემსახურება და რომელიც მოიცავს მთელ იმ პრობლემათიკას, რაც ცალკეულ დარგებსა და სპეციალობებში სალიტერატურო ენის ფუნქციონირებას უკავშირდება, ყველაზე უფრო შეეფერება სახელწოდება „მეცნიერების კულტურა“.

მეცნიერების კულტურა ფართო (უნივერსალური) საგანმანათლებლო და კულტურულთგოური შინაარსის მქონე ცნებაა, რომელიც პირველ რიგში გულისხმობს პიროვნებისა და საზოგადოების საერთო ენობრივი გარემოს მოწესრიგებულობას, სახელმწიფო ენის (და სხვა ენა-კილოთა) მიმართ განსაზღვრულ უფლება-მოვალეობას, წესრიგს, ერთგვარ სოციოლინგვისტურ ჰარმონიას.

უფრო ვიწრო შინაარსით მეცნიერების კულტურა გულისხმობს პიროვნების მიერ იმ ენობრივი ნორმების ფლობას (ცოდნასა და გამოყენებას), რომლებიც სალიტერატურო ენის განვითარების შესაბამისი დონისათვის არის მიღებული და სავალდებულო.

მეცნიერების კულტურის გაგება, ბუნებრივია, შინაარსობრივად უკავშირდება და განუყოფელია იმ საზოგადოების (ხალხის, ქვეყნის) საერთო სულიერი და ყოფითი კულტურისაგან, რომლის წიაღშიც ყალიბდება და ფუნქციონირებს; სწავლავს: მეცნიერების კულტურის წარმოდგენა საერთო კულტურისაგან იზოლირებულად, პრაქტიკულად, თითქმის შეუძლებელია. ისინი მუდმივად განიცდიან ერთიანობას და განაპირობებენ ერთმანეთის კონკრეტულ მდგომარეობას. განსაკუთრებით ეს ითქმის შედარებით უფრო არამდგრად ფენომენზე-ყოფითს კულტურაზე.

ამრიგად, მეცნიერების კულტურა საერთო კულტურასთან მჭიდროდ არის დაკავშირებული და ერთიან კულტურულ კონტექსტს გულისხმობს...

როდესაც საერთო კულტურასთან მეტყველების კულტურის მიმართებაზე ვსაუბრობთ, ამაში უპირველესად მის (საერთო კულტურის) ორ მხარეს სულიერ კულტურასა და ყოფით კულტურას ვგულისხმობთ.

სულიერ კულტურად ამ შემთხვევაში მთიანობას ის მწიგნობრული მეტყველება, რომელიც დროთა განმავლობაში იქმნება უშუალოდ ამა თუ იმ ენის საფუძველზე და ხანგრძლივად (შეიძლება ითქვას, სამუდამოდ) განსაზღვრავს მის განვითარებას მომავალში.

ყოფითი კულტურა იმ საყოფაცხოვრებო ვითარებას, პირობებსა და დონეს გამოხატავს, რომელიც ასევე კონკრეტულ საზოგადოებას კონკრეტული დროისათვის ექმნება ისტორიული ვითარებისა თუ მატერიალურ სოციალური გარემოს ცვლის შედეგად... თუ სულიერი კულტურა საკმაოდ მკვიდრი და სტაბილური ფენომენია ერის (ქვეყნის) ყველანაირი ცხოვრებისა და აქტივობის, მათ შორის, მეტყველების კულტურის ფორმირების თვალსაზრისით, ყოფითი კულტურა შედარებით სწრაფად ცვალებადი, გარემო პირობებს დაქვემდებარებული მოვლენაა, რომელსაც შეუძლია როგორც ხელშემწყობი პირობები შეუქმნას მეტყველების კულტურის საერთო განვითარებას, ისე უარყოფითი ზეგავლენა მოახდინოს უკვე ჩამოყალიბებულსა თუ ჩამოყალიბების პროცესში მყოფ სამეტყველო კულტურასა და მენტალიტეტზე.

საზოგადოების განვითარების კანონზომიერება ადასტურებს, რომ შეიძლება ქვეყანას (ერს) დიდი სულიერი მემკვიდრეობა ჰქონდეს, მაგრამ კონკრეტული დროის შესაბამისი ყოფითი კულტურა დაბალი და შეუფერებელი იყოს მისთვის, ამავე დროს, ყოფამ შეიძლება ზოგჯერ უფრო მეტად განაპირობოს ის პროცესები, რომლებიც ცოცხალ ენაში მუდმივად და ყოველ კონკრეტულ პერიოდში მიმდინარეობს, ვიდრე მკვიდრმა მწიგნობრულმა ტრადიციამ, რომელსაც ზოგჯერ ისტორიულ ძნელებედობათა ჩრდილი მიადგება ხოლმე.

<p>ს ე ლ ა ნ ა</p>	<p>ცოცხალი, აქტიურად მოქმედი სალიბერალური ენის ჩამოყალიბების პროცესი ვერასოდეს მიიჩნევა დასრულებულად და მუდმივად მოითხოვს სახელმწიფოს, საზოგადოების ზრუნვასა და ყურადღებას.</p> <p>განსაკუთრებით ახლა, როცა არა მარტო შინაგანი ენობრივი პროცესები, არამედ ინტენსიური გარე ურთიერთობები, ღია საინფორმაციო სივრცე, სწრაფგანვითარებადი ტექნიკური ცივილიზაცია თბიქტურად აზომევეს ცალკეულ ენებს თავისთავადი, სტაბილური განვითარების შესაძლებლობას.</p> <p>სალიბერალური ენის ნორმალიზაციის, ენობრივი პოლიტიკის ცალკეული მიმართულებების, კერძოდ კი – მეტყველების კულტურის პრობლემა განსაკუთრებით აქტუალური ხდება ხოლმე მკვეთრი სოციალურ-პოლიტიკური ცვლილებების, ისტორიულ გარდატეხათა შემს, როდესაც სხვა გლობალურ პროცესებთან ერთად მეტ-ნაკლებად იცვლება ენობრივი გარემო და განვითარების ტენდენციები. ამ თვალსაზრისით ბოლო პერიოდის ქართული ენობრივი სინამდვილე განსაკუთრებულ ყურადღებას მოითხოვს, რადგანაც ებოქის ინტენსიურობა განვითარებამ ახალი პრობლემები დააყენა ქართული სახელმწიფო ენის წინაშე.</p>
<p>ს ე ნ ა</p>	<p>➤ შეიძლება ითქვას, რომ შინაგანმა პროცესებმა, საგარეო ურთიერთობებისა და საზოგადოების ცხოვრების ინტენსიურობა გარდაქმნამ, რაც ჩვენი ქვეყნის პოლიტიკური მდგომარეობისა და თრიენტაციის ცვლას მოჰყვა საუკუნეთა მიჯნაზე, იმ ცვლილებებმა, რაც ჩვენს კულტურას, ყოფასა და განათლებაში მიმდინარეობს, განსაკუთრებით დაახქარა თანამედროვე ქართული ენაში მიმდინარე პროცესები და მეტად აქტუალური განადა მეტყველების კულტურასთან დაკავშირებული პრობლემები.</p> <p>ტერმინი „მეტყველების კულტურა“ შინაარსობრივად ტევადია იმითაც, რომ მისი ერთ-ერთი შემადგენელი კომპონენტი (მეტყველება) ენის საკომუნიკაციო გამოვლენის თრივე ძირითადი ფორმისა შემტველია – ზეპირმეტყველებისა და წერიითი მეტყველების. ამოცანები, რომელთა გადაწყვეტა</p>

„მეტყველების კულტურის“ სასწავლო კურსს ეკისრება, თორევე ფორმასთან არის დაკავშირებული და მათ უფრო დეტალურად ქვემოთ შევეხებით.

რაკი ზემოთ მენტალიტეტის ცნება მოვიშველიეთ (ტერმინი, რომელიც ერთი-ორი ათეული წლის წინ საერთოდ არ გამოიყენებოდა ჩვენში, დღეს კი ასეთი აქტუალური განდა), ზედმეტი არ იქნება თრითდე სიტყვით მისი შინაარსიც განვმარტოთ: მენტალიტეტი პირთვნების ფართო სოციალურ და ადამიანურ დამოკიდებულებათა სისტემაა. რადგანაც ცნობიერებისა და ადამიანურ დამოკიდებულებათა სისტემა მთლიანად ენობრივ საფუძველზე ყალიბდება, ბუნებრივია, ეს ცნება, უპირველესად, უნდა ენობრივად განვსაზღვროთ, ენობრივ თვითცნობიერებას დავუკავშიროთ და შესაბამისად, ამ კუთხით დავინახოთ პროცესები, რომლებიც მნიშვნელოვან ისტორიულ გარდატეხათა ჟამს არა მხოლოდ ცალკეული პირთვნების, არამედ მთელი საზოგადოების დამოკიდებულებათა სისტემაში, ანუ მენტალიტეტში ხდება“.

ახლა შესავლის მეორე ნიშნისაგ გავეცნოთ:

დაბადებიდან ღრმა სიბერემდე ადამიანი ინფორმაციის ზღვაში ცხოვრობს. იგი ერთდროულად ინფორმაციის შემქმნელიცაა, მომხმარებელიც, მატარებელიც, გარდაქმნელიც, გადამცემიცა და მიმღებიც.

ინფორმაციის გარეშე არსებობის წარმოდგენაც კი ძნელია. არ გვეგულება საზოგადოებრივი ყოფიერების სფერო, რომელზედაც ინფორმაციული პროცესები არ ახდენდნენ გავლენას. ინფორმაციის გარეშე შეუძლებელია მართვა, მკურნალობა.

განათლება არსებითად სტრუქტურირებული ინფორმაციის გადაცემა და ათვისებაა. ინფორმაციის გარეშე შეუძლებელია ტექნიკური პროგრესი. იმის განხილება კი საკმარისია, რაც ჩრდილო ამერიკის ინდიელთა მიერ ბორბლისა და მი-

	<p>მიწათმოქმედების პროგრესული მეთოდების უცოდინრობას მოჰყვა.</p> <p>ამრიგად, ინფორმაცია აუცილებელი მოვლენაა. მძლავრი თანამედროვე სისტემების წყალობით, ჰაერიც კი ინფორმაციით არის გაჯერებული. ადამიანს მის გარემოე ნაბიჯის გადადგმაც კი არ შეუძლია</p>
<p>ნ ა ს ა ნ ა</p>	<p>ჩვენს გონებას მხოლოდ სასრული მოცულობის ინფორმაციის შეთვისება და გადაშემაგება შეუძლია. რა მთხდება, როცა მოწოდებული ინფორმაცია ამ მოცულობას გადააჭარბებს? როგორ მოიქცევინ ადამიანები აღნიშნულ სიტუაციაში? როგორ შეიცვლება მათი ფსიქიკა? როგორი ახალი სოციალური და სოციალურ-ფსიქოლოგიური კანონზომიერებანი გაჩნდება? ინფორმაცია არ ცნობს საზღვრებს და ცნობიერებაზე უშუალო ზეგავლენას ახდენს. კარგია ასეთი გლობალიზაცია? როგორ შეიცვლება ახალ პირობებში საზოგადოების სტრუქტურა? შესაძლებელი იქნება ერთნულ თვითმყოფადობაზე საუბარი? როგორ მოვასწავროთ საზოგადოების მართვა?</p>
<p>ი ს ა</p>	<p>იუნესკოს გენერალურმა დირექტორმა კოიტირო მაცუურამ ერთ-ერთ გამოსვლაში აღნიშნა, რომ გლობალიზაციის პროცესი, რომელიც ძირითადად ეკონომიკურ და საბაზრო ურთიერთობებზეა დამყარებული, დღეს უკვე სულ უფრო მეტად იპყრობს კულტურულ, სოციალურ და სამეცნიერო სფეროებს. იუნესკო, ადამიანის უფლებათა საყოველთაო დეკლარაციის შესაბამისად, მოწოდებულია დაიცვას მოქალაქეთა უფლებები განათლების, მეცნიერებისა და კულტურის სფეროებში. სასწავლო საშუალებები დაცული უნდა იყოს უბრალო კომერციულ საქონლად გადაქცევისაგან, ხოლო განათლების ერთნული სისტემები-მათი სასწავლო შინაარსის სტანდარტიზაციისა და გადარბიებისაგან.</p> <p>პრობლემათა სიმრავლე, რომელთაც სწრაფად და უკონტროლოდ განვითარებადი ინფორმაციული სამყარო ხშირად წარმოშობს, ზემოხსენებულით არ შემოიფარგლება.</p>

0 1 2 3 4 5	<p>ბუნებრივია, რომ წინამდებარე წიგნი მიზნად არ ისახავს ამ საკითხზე მკაცრი მეცნიერული და სრული პასუხის გაცემას. თუმცა საინტერესო უნდა იყოს ერთიანი თვალსაზრისით შევხედოთ მთავარი პრობლემის – ინფორმაციისა და საინფორმაციო ტექნოლოგიების საზოგადოებასა და ადამიანთან ურთიერთობების სწავლასხვა მხარეს.</p> <p>როგორია საინფორმაციო ტექნოლოგიების ადგილი თანამედროვე სამყაროში, როგორ იცვლება ან როგორ შეიძლება მათი ზეგავლენით შეიცვალოს საზოგადოების განვითარების ტენდენციები, როგორ აღიქვამს ადამიანი ინფორმაციას, როგორ ეგუება სწრაფადცვალებად ინფორმაციულ გარემოს – აი, ამ ურთიერთობის ძირითადი ასპექტები, რომლებიც განხილულია წინამდებარე წიგნში (49).</p>
----------------------------	--

წარმოდგენილი ორი შესავალი მეცნიერების სწავლასხვა დარგის წიგნებიდანაა. მათი პრობლემატიკაც განსხვავებულია და მკითხველიც არაერთგვაროვანი ჰყავთ. ამის მიუხედავად, შესავლებს ერთნაირი სტრუქტურა აქვთ, რადგანაც სამ ძირითად ელემენტს ემყარებიან.

დავაკვირდეთ:

პირველი შესავალი საკმაოდ ვრცელის შთაბეჭდილებას ტოვებს (იმის მიუხედავად, რომ მხოლოდ ერთი ნაწილი ამოვიღეთ ტექსტიდან, კერძოდ, მსჯელობა საკუთრივ კულტურის განმარტებაზე, შესავლის სტრუქტურული ერთეულების ვიზუალური ასპექტის უზრუნველყოფის მიზნით). სინამდვილეში ასე არ არის, რადგან ეს შესავალი სასწავლო დანიშნულების წიგნისაა და ყველა ელემენტი (განსაკუთრებით კონტექსტი და პასუხი) დეტალიზებულია დიდაქტიკის პრინციპებით. ამიტომ მისი თითოეული ნაწილი ლამის ცალკე შესავლად აღვიქვათ, მაგრამ, ამის მიუხედავად, მთლიანი ტექსტი მაინც სამი ელემენტით არის შეკრულ-გამთლიანებული.

მეორე შესავალი მოცულობით უფრო ლაკონიურია, სტრუქ-

ტურული ელემენტებიც უფრო ცხადად ჩანს.

უკეთ რომ გავიზნოთ ყოველივე, თბილად შესავლის თითოეული ელემენტი ცალ-ცალკე განვიხილოთ.

➤ **პრობლემის დასმა:**

უპირველესად ცენტრალური ელემენტი-პრობლემა (თემა) გავანალიზოთ.

გავიხსენოთ: თემა-საკითხი იდრის, აზრის გამონახვა, პრობლემა-ამოცანა, თეორიული ან პრაქტიკული საკითხი, რომელიც გადაწყვეტას, გამოკვლევას საჭიროებს.

პირველ შესავალში თემა აზრის „მეტყველების კულტურის“, როგორც სასწავლო დისციპლინის შინაარსის დადგენა, ხოლო პრობლემა-მისი სწავლების აუცილებლობის წარმოჩენა. ამ მიზნით პრობლემაში წინ რამდენიმე აქტუალური (და გადასაწყვეტი) საკითხია წამოწეული:

➤ „ცოცხალი, აქტიურად მოქმედი სალიტერატურო ენის ჩამოყალიბების პროცესი“ დაუსრულებელია. ამიტომ „მოდმივად მოითხოვს სახელმწიფოს, საზოგადოების ყურადღებას“.

➤ თანამედროვე მდგომარეობა ამ თვალსაზრისით განსაკუთრებულია, რადგან:

➤ „აზრის მარტო შინაგანი ენობრივი პროცესები, აზრად ინტენსიური გარე ურთიერთობები, ღია საინფორმაციო სივრცე, სწრაფ-განვითარებადი ტექნიკური ცივილიზაცია თბიერად აზრთმეცხ ცალკეულ ენებს თავისთავადი, სტაბილური განვითარების შესაძლებლობას“.

ამიტომ „ეპოქის ინტენსიურმა განვითარებამ სულ ახალი პრობლემები დააყენა ქართული სახელმწიფო ენის წინაშე“.

როგორც ვხედავთ, თემა კონკრეტულად (დებულების ფორმით) აზრის განსაზღვრული, ერთ კონკრეტულ წინადადებაშია მოქცეული, პრობლემა კი შედარებით ფართოდ აზრის გამოილი. მასში თბი ნაწილის აზრებობა ფიქსირდება.

➤ პირველ ნაწილში წარმოდგენილია ის, რაც კარგად აზრ ვიცით (აზრასრული ცოდნა გაგვაჩნია);

ცოცხალი სალიტერატურო ენის ჩამოყალიბების პროცესი დაუსრულებელია. ამის მიზეზი, ერთი მხრივ, ენის განვითარების ბუნებრივი (შინაგანი) პროცესებია, მეორე მხრივ – გარე ფაქტორები (ინტენსიური გარე ურთიერთობები, ღია საინფორმაციო სივრცე, სწრაფგანვითარებადი ტექნიკური ცივილიზაცია);

➤ მეორე ნაწილში წარმოდგენილია პრობლემის აზრსაკმაძის ცოდნის საფორთხე. ენის განვითარების შინაგანი კანონების უცოდინრობის გამო ვერ ვაძინევთ გარეგან საფორთხეს. ეს ფაქტორები ხომ „თბიქტურად ანთმევს ცალკეულ ენებს თავისთავადი სტაბილური განვითარების შესაძლებლობას“, ანუ საფორთხე დიდია – მშობლიური სალიტერატურო ენის განვითარების შეფერხება-შეზღუდვა. აქედან ლოგიკურად გამომდინარეობს საზღაური – ენის კვლომა, დაკარგვა.

ამ წიგნით მინიმნებულოა ცოდნის შევსების სიკეთე (პრობლემის გადაწყვეტიით მოპოვებული წარმატება)-ქაბთული მეტყველების კულტურის კურსის შესწავლით სახელმწიფო ენის ფუნქციონირების შენარჩუნება, მისი დაცვა-განვითარება.

ჩვენ უკვე ვიცით, რომ პრობლემა მაშინ იქნება რეალურად გამოკვეთილი, როცა მკითხველიც ირწმუნებს მის აზრსებობას. ანუ პრობლემის დაყენების საფუძველი მკითხველის დარწმუნებაა, რომ მან აზრ იცის რაღაც ისეთი, რისი ცოდნაც კარგი იქნებოდა, წაადგებოდა. ამ უცოდინრობას წინაგვითარება ეწოდება. ეს წინაგვითარებაა გადაუჭრელი პრობლემის **აზრსებობა**, ვითარებასთან ჩვენი ცოდნის **შეუთავსებლობა**, ცოდნის **უკმაბობა**, **გარღვევის საჭიროება**;

ეს წინაგვითარება ან პირდაპირ აზრის ხოლომე გამონატულო, ან ნაგულისხმევია ვიქუერ თუ, ნართაულად დასმულ კითხვაში. მოცემულ შემთხვევაში მდგომარეობა ნაგულისხმევ-მინიმნებულოა:

სასკოლო გრამატიკა ენის პრობლემებს გადაჭრილ-გა-



დაწყვეტილად წარმოგვიჩინეს. ამიტომ საქმეში ღრმად ჩაუხედავი მკითხველი აღარაფერს ელის. ახლა ვარკვევთ, რომ:

„ცოცხალი, აქტიურად მოქმედი სალიტერატურო ენის ჩამოყალიბების პროცესი ვერასოდეს მიიჩნევა დასრულებულად...“

ამაზე მოქმედებს „არა მარტო შინაგანი ენობრივი პროცესები, არამედ ინტენსიური გარე ურთიერთობები, ღია საინფორმაციო სივრცე, სწრაფგანვითარებადი ტექნიკური ცივილიზაცია“.

მკითხველი ამით ლოგიკურად რწმუნდება საკუთარ არცოდნასა თუ ცოდნის ხარვეზებში: ენის სფეროში თურმე განუწყვეტლივ რაღაც იცვლება, მე კი ეს არ ვიცი, – ფიქრობს იგი და რაკი ამაში რწმუნდება, მდგომარეობა (წინავითარება) საკვლევ პრობლემად იქცევა.

ამის შემდეგ მკითხველი უნდა დაგაბრწინოთ, რომ წარმოდგენილ წინავითარებას თავისი **შედეგები** აქვს. რაზეა საუბარი? ბუნებრივია, იმ შედეგებზე, რაც პრობლემის გადაუჭრელობის საზღაური იქნება, რომლის გაღება არც ჩვენ გვინდა და არც მკითხველს.

„შინაგანი ენობრივი პროცესები“ და „გარე ურთიერთობები...“ თბიქტურად ერთმანეთს ცალკეულ ენებს თავისთავადი, სტაბილური განვითარების შესაძლებლობას“.

თუ არ გვინდა, რომ ასე მოხდეს, მაშინ უნდა გავერკვეთ, ამ ცვლილებებში, შევისწავლოთ და ენის ნორმალური განვითარება უზრუნველვეყოთ, ახალ პირობებში მისი სტაბილური ფუნქციონირების ზნით.

პრობლემის დასამაში წარმატების პირობა აღნიშნული თნივე მომენტის გათვალისწინება-შეჯერებაა: წინავითარებისა და შედეგისა.

**როდის და როგორ წარმოვაჩინოთ წინავითარება (მდგომარეობა) ღიად და თვალსაჩინოდ (ექსპლიციტურად)?**

მეტნიურულ კვლევებში ძალზე იშვიათია მკითხველისთვის ისეთი ნაცნობი პრობლემის შესწავლა, რომლის არსის გადმოცემა ერთი წინადადებით იქნებოდა შესაძლებელი.

ასეთი ნაცნობი თემები (პრობლემები) მხოლოდ საბუნების-მეტყველო მეცნიერებებშია (მაგალითად, მათემატიკაში ანდა ბიოლოგიაში). ამ სფეროებში ლამის ჩვეულებრივი ამბავია ე.წ. მოაზრული პრობლემების არსებობა, რადგან აქ პრობლემის დაყენებაც კი მეცნიერულ კვლევას წარმოადგენს, ანუ შედეგი მხოლოდ პრობლემის დასმავა. მაგალითად, მათემატიკაში არსებობს პრობლემები, რომლებიც ასეულობით და ათეულობით წლების წინაა დასმულია, მიუხედავად მკვლევართა თათბების მცდელობისა, დღესაც გადაუჭრელია. ასეთი პრობლემისადმი მიძღვნილი სამეცნიერო ნაშრომის შესავალი, ბუნებრივია, ძალიან მოკლე იქნება, საკვლევი პრობლემა ერთი წინადადებით ჩამოყალიბდება.

ჩვეულებრივ საკვლევი პრობლემა მკითხველისთვის იმდენად უცნობია, რომ ისიც კი არა აქვს გაზრებული, რა არ იცის (ანუ თავისი უცოდინრობის, ხაზგეზების დონესა და ხარისხსაც კი ვერ ადგენს).

ზემოთ უკვე შეგახსენეთ, რომ ასეთ შემთხვევაში პრობლემაც თავად უნდა დავსვათ და მკითხველიც ჩვენვე უნდა დავაზრწმუნოთ მის აქტუალურობაში. საამისოდ კი საფუძვლიანად უნდა აღვწერთ წინაგითარება (ანუ მდგომარეობა ჩვენი კვლევის დაწყებამდე): პრობლემის შესწავლის დონე, არსებული იკითხვისები (აზრთა სხვადასხვაობა), მეცნიერული აზრის განვითარების შედეგად გამოვლენილი სიანხლები და ამ ფონზე არსებული თვალსაზრისის არქაულობა, ცალკეული საკითხის ახლებური გაზრება-გადაწყვეტის აუცილებლობა და ა.შ.

პრობლემის აღწერა (არსის ჩამოყალიბება-გადმოცემა) საგულდაგულთ, გასაგებად მიმინაც კი აუცილებელია, რთაც მკითხველისათვის ნაცნობ პრობლემას ვიკვლევთ. ამ შემთხვევაში არ უნდა ვიფიქროთ, რომ მკითხველი შესაძლოა გაცილებით უკეთ (ღრმად) იცნობდეს საკვლევი პრობლემას, ვიდრე გვგონია. აქ მათი საქმეში ჩახედულობის დონის არაერთგვაროვნება არ უნდა დავგავიწყდეს,

კერძოდ, თითო-თბოლამ შესაძლოა, მართლაც, ღრმად იცოდეს (თუმცა რაღაცით ჩვენი ნაშრომი ასეთი მკითხველისათვისაც აღმონდება საინტერესო!), მაგრამ სხვებს (და ასეთები ჩვეულებრივ უფრო მეტნი არიან) დანამდვილებით ძალიან ცოტა რამ ეცოდინებათ. ამიტომ თუ პრობლემის აღწერას მცოდნე მკითხველზე გავთვლით, მოკლე და ზოგადი მითითება-მინიშნებებით შემოვიფარგლებით, ამით მას მხოლოდ დაგაბნევთ, რადგან სათქმელს ვერც გავგიგებს და ვერც მიგვიხვდება.

თუ პრობლემას მხოლოდ ჩვენი ცნობისწადილის დასაკმაყოფილებლად არ ვიკვლევთ, იმაზეც უნდა ვიფიქროთ, რომ მკითხველმა გაიზარტოს და გაითავისოს. მაგრამ მან ჩვენი პრობლემა საკუთარ პრობლემად რომ მიიჩნიოს, უნდა დავაზრწოთ, რომ კვლევის შედეგების არცოდნა მისთვის საზიანო იქნება, ან რაღაცაში მაინც წაადგება. ერთი სიტყვით, უნდა დავაზრწოთ, რომ ჩვენი პრობლემა მისი პრობლემაა.

თუ შესავალში ყურადღებას უმთავრესად გავამახვილებთ იმაზე, რომ ჩვენი კვლევის შედეგი პრაქტიკულ (ანუ ხელმეისახებ, მატერიალურ) სარგებელს მოუტანს, მაშინ, ბუნებრივია, შესავალზე „გამოყენებით“ ხასიათისა იქნება. ხოლო თუ ჩვენი გამოკვლევა მკითხველის ცოდნას გააღრმავებს, მაშინ ნაშრომს „ფუნდამენტური“, საბაზისო დავაზრწევთ.

აღნიშნულის კონკრეტული მაგალითებით ნათელსაყოფად შესავლების შემთხვევით დგენილ ნიმუშებს დავაკვირდეთ:

I ნიმუში (გამოყენებითი):

„სალიტერატურით ენის ნორმალისაციის, ენის პოლიტიკის ცალკეული მიმართულებების, კერძოდ კი-მეტყველების კულტურის პრობლემა განსაკუთრებით აქტუალური ხდება ხოლმე მკვეთრი სოციალურ-პოლიტიკური ცვლილებების, ისტორიულ გარდატენათა შუამს, როდესაც სხვა გლობალურ პროცესებთან ერთად მეტ-ნაკლებად იცვლება ენობრივი გარემო და განვითარების ტენდენციები. ამ თვალსაზრისით ბოლო პერიოდის ქართული ენობრივი სინამდვილე

განსაკუთრებულ ყურადღებას მოითხოვს, რადგანაც ეპოქის ინტენ-სიურმა განვითარებამ სულ ახალი პრობლემები დააყენა ქართული სახელმწიფო ენის წინაშე..»

II ნიშეში („ფუნდამენტური“ ანუ „საბაზისთ“):

„ადამიანის გონებას მხოლოდ სასრული მოცულობის ინფორმაციის შეთვისება და გადამუშავება შეუძლია. რა მონდება, როცა მოწოდებული ინფორმაცია ამ მოცულობას გადააჭარბებს? როგორ მოიქცევიან ადამიანები აღნიშნულ სიტუაციაში? როგორ შეიცვლება მათი ფსიქიკა? როგორი ახალი სოციალური და სოციალურ-ფსიქოლოგიური კანონზომიერებანი გაჩნდება? ინფორმაცია არ ცნობს საზღვრებს და ცნობიერებაზე უშუალო ზეგავლენას ახდენს. კარგია ასეთი გლობალიზაცია? როგორ შეიცვლება ასეთ პირობებში საზოგადოების სტრუქტურა? შესაძლებელი იქნება კი ერთნულ თვითმყოფლობაზე საუბარი? როგორ მოვახერხოთ საზოგადოების მართვა?“

### წინავითარებისა და საფრთხის გადამოწმება

რამდენად ლოგიკურია წარმოდგენილი შესავლების ნიშეში წინავითარება და საფრთხე, რაც შესაძლოა პრობლემის გადაჭრელობას მოჰყვეს, ამის ნათელსაყთფად აპრობირებული ხერხი გამოვიყენოთ:

ჯერ ის წინადადებები დავაღვაფთო, რომლებიც მკითხველის არცოდნას (ნაკლებკომპეტენტურობას) აწმკარაფებს, მერე დავსვათ შეკითხვები: მერე? რა მერე?

სალიტერატურთ ენის ნორმალიზაციის, ენობრივი პოლიტიკის ცალკეული მიმართულების, კერძოდ, მეტყველების კულტურის პრობლემა განსაკუთრებით აქტუალური ხდება მკვეთრი სოციალურ-პოლიტიკური ცვლილებების, ისტორიულ ვარდატუნათა ჟამს.

– **მერე რა?**

ის, რომ:

სხვა გლობალურ პროტესებთან ერთად მეტ-ნაკლებად იცვლება ენობრივი ვარემო და ვანვითარების ტენდენციები. – **მერე?**

ის, რომ:

ამ თვალსაზრისით ბოლო პერიოდის ქართული ენობრივი სინამ-

დვილე განსაკუთრებულ ყურადღებას მითხოვს, – **მერე რა?**  
ის, რომ:

ებოქის ინტენსიურობა განვითარებამ ახალი პრობლემები დააყენა ქართული სახელმწიფო ენის წინაშე.

მერე, რა ვქნათ? რა მოვიმოქმედოთ? რა და: ვინაიდან წიგნი მთლიანად იმ წესებს შეიცავს, რომელთა პრაქტიკული რეალიზება ახალ პირობებში ქართული ენის სინთეზის დაცვას, მის სრულფასოვან ფუნქციონირებას უზრუნველყოფს, მკითხველს კანონიერი ვერბალური და არავერბალური კომუნიკაციების უნარ-ჩვევებს შესძენს, ეს წიგნი უნდა წაიკითხოს.

ამკარგა, რომ ამ შემთხვევაში წინაგითარება და მოსალოდნელი საფრთხე ლოგიკურად არის წარმოჩენილი.

შესავლის მეორე ნიშნულში აღნიშნული კავშირი წინაგითარებასა და მოსალოდნელ საფრთხეს შორის კიდევ უფრო გამჭვირვალეა და იოლად შესამჩნევი.

წინაგითარებას – **„ადამიანის გონებას მხოლოდ სას-რუ-ლი მოცულობის ინფორმაციის შეთვისება და გადამუშავება შეუძლია,“**–პირდაპირი კითხვების ფორმით მოჰყვება მოსალოდნელ საფრთხეთა შინაარსი. აქ ავტორი თავად ეხმარება მკითხველს ადამიანის შემეცნებისთვის დაუძლეველი (ჭარბი) ინფორმაციისგან მოსალოდნელ საფრთხეთა მიმართულება – ასპექტების გაცნობიერებაში. ასე რომ, ლოგიკური, მიზნ-შედეგობრივი კავშირი აქაც თვალსაჩინოა.

პრობლემის დასმა-დასაბუთების ამგვარი მექანიზმი თქვენი კვლევის საწყის (სტრუქტურულ) ეტაპზე, ალბათ, ნაკლებად დაგჭირდებათ, რადგან უპირატესად სასწავლო კვლევებთან გექნებათ საქმე. სასწავლო პრობლემა კი, როგორც ცდა, (როგორც საქმიანი თამაში) არ გულისხმობს მეცნიერული შესწავლის სრული სურათის ცოდნას. თქვენი პედაგოგი ასეთ ამოცანას არც დაგისვამთ. იგი უფრო კონკრეტული ამოცანით შემოიფარგლება, რადგან მხედ-

ელობაში ექნება საკითხის შესწავლის ისტორიაში თქვენი ინფორმირებულობის დონე. ამის მიუხედავად, ზემოთ შემოთავაზებული პრინციპების ცოდნა მაინც სავალდებულოა.

## 11.2. კონტაქტი

ახლა შესავლის იმ ნაწილს გავეცნოთ, რითაც იწყება საერთოდ სამეცნიერო ნაშრომი. ესაა კონტაქტი, შესწავლის საერთო, ურთიერთგაგება-ნდობის განმსაზღვრელი ელემენტი.

სამეცნიერო ნაშრომის ეს ელემენტი თქვენი კვლევის დაწყებამდე ვითარებას აღწერს, პრობლემის დასმას საფუძველს უმზადებს. ამასთან განსაზღვრავს პრობლემის შესწავლაში თქვენ მიერ შესატან წვლილს. შესაბამისად, თუ პრობლემა ძალიან აქტუალურია, ბევრ მკვლევარს გამოუთქვამს აზრი, შესავლის ამ ნაწილში სავალდებულოა ყველა მოსაზრების მიმოხილვა, რაც მთავარია, თქვენი დამოკიდებულების გაცხადება და ამ ფონზე სათქმელის (საკვლევის) გამოკვეთა.

ასევე სავალდებულოა ყველა მკვლევრის წვლილის წარმოდგენა-შეფასება, საკუთარი დამოკიდებულების ხაზგასმა იმ შემთხვევაშიც კი, თუ თქვენი საკვლევი თემა უფრო დიდი პრობლემის ნაწილია. საერთო სურათის მკითხველისათვის მისაწოდებლად აუცილებლად უნდა აღნიშნოთ დიდი პრობლემის რა ნაწილები, ან ასპექტებია შესწავლილ-გამოკვლეული და ვის მიერ; რომელი ასპექტებია მეტ-ნაკლებად მნიშვნელოვანი, ღირებული მისი საბოლოო გადაწყვეტისათვის და ა. შ. იმ შემთხვევაში, თუ თქვენი წინამორბედი მკვლევრები ბევრნი არიან, შესაძლებელია მათი მოსაზრებების დაჯგუფება მსგავსება-განსხვავებათა პრინციპით.

პროფესიონალი (ან საქმეში ჩახედული) მკითხველი შესავალს რომ დახედავს, როგორც წესი, თვალს გადაავლებს, თუ რომელ მკვლევარებს იმთქმებს ავტორი, რამდენად კომპეტენტურნი არიან

ისინი მოცუემული სფეროში და თქვენს ნაშრომზე პიზველ შთახე-  
ჭდილებას ამის მიხედვით იქმნის.

სტუდენტები ნაშრომის წერას ლექციებზე მიღებული შთახე-  
ჭდილებებით იწყებენ. ასე ჰგონიათ, რომ სალექციო ინფორმაციას,  
მისი თანაკურსელებისა და პედაგოგების მსგავსად, სხვა მკითხველ-  
იც ფლობს. ამის გამთ საჭირო ინფორმაციას გვერდს უვლიან, რის  
გამოც მათი ნაშრომი მხოლოდ თანაკურსელებისა და პედაგოგები-  
სთვის არის გასაგები.

ასეთი შესავალი არასოდეს დაწეროთ.

### **კონტექსტის სახეობანი:**

კონტექსტი შინაარსობრივი სტრუქტურის თვალსაზრისით თრი  
სახისაა:

- **სტატოკური კონტექსტი;**
- **დინამიკური კონტექსტი.**

სტატოკური კონტექსტი არსებულ, უძრავ, აუძღვრეველ და-  
საწყისს შეიცავს. არანაირი მოქმედება არ სრულდება. საგნები  
და მოვლენები აქ მშვიდად არიან გარინდულნი. ამ მდგომარეო-  
ბას უეცრად არღვევს გარეშე საგნის ან მოვლენის შეჭრა. იწყება  
მოქმედება, რომელიც თავისი განვითარების ლოგიკით მწვადება,  
აღწევს კულმინაციას (ინტერესთა შეჯახება-დაპირისპირების გამო),  
რასაც მოჰყვება კვანძის გახსნა (პრობლემის გადაჭრა).

აზროვნების სფეროში ეს პროცესი ამგვარი შინაარსისაა:

თავდაპირველად ჭეშმარიტებად მიჩნეული რაიმე აზრი ბა-  
ტონობს ხოლმე კვლევაში: არავინ დავობს, ფიქრადაც არავის მოს-  
დის მისი გადამოწმება-ამოძრავება. ამ „მშვიდ“ ფონზე შემოიჭრება  
ახალი აზრი, „დაეჯახება“ ავტორიტეტულ ძველ მოსაზრებას. ახ-  
ალი იწყებს აქტიურ ქმედებას, ძლიერდება, აღწევს კულმინაციას,  
სჯობნის (განდევნის) ძველს, ტრადიციულს და მის ადგილს იკავებს.

➤ დინამიკური კონტექსტი კვლევადობითი აზრის მოქმედების  
(ქმნადობის) პროცესით იწყება. თხრობის დაწყებამდე უკვე ყვე-

ლაფერი მოძრავს, კვლევას აზრთა ჭიდილის ლაბირინთებს ვადის.

ნათქვამის უკეთ გააზრებისთვის ისევ ჩვენი შესავლების კონტექსტური ნაწილების დასაწყისებს დაგვაკვირდეთ. გვანსოვს, ალბათ, რომ პიზნევი შესავალი ასე იწყება:

I ნიმუში:

„ივ. ჯავახიშვილის სახელობის თბილისის სახელმწიფო უნივერსიტეტსა და საქართველოს სხვა უმაღლეს სასწავლებლებში ფაქტობრივ მათი დაარსების დღიდან სხვადასხვა მოცულობითა და შინაარსით იკითხებოდა ქართული ენის პრაქტიკული კურსი“.

II ნიმუში:

„დაბადებიდან ღრმა სიბერემდე ადამიანი ინფორმაციის ზღვაში ცხოვრობს. იგი ერთდროულად ინფორმაციის შექმნელიცაა, მომხმარებელიც, მატარებელიც, გარდაქმნელიც, გადამცემიცა და მიმღებიც“.

**პირველ ნიმუშში** სივრცე ჩაკეტილია, აზრის დინება-მდორე. რაც მოთვარია, აზროვნება სტატიკურია, თუმცა გარკვეულ მოძრავობაზე მინიშნება („იკითხებოდა“) აშკარაა. მაგრამ ზმნა „იკითხებოდა“ ცხადყოფს: მრავალჯერ მეორედებოდა (გარკვეულ დრომდე) ძალიან ადრე დადგენილი აზრი. ეს აზრი სტატიკურია თავისი განუვითარებლობით (ანუ იმით, რომ არ იცვლება და წაკითხვით უსასრულოდ მეორდება ერთი და იგივე).

**მეორე ნიმუშში** თავიდანვე მოქმედება ჩანს. ადამიანი გაჩენის დღიდან ინფორმაციის ზღვაში ცხოვრობს, ანუ მოძრავს, ინფორმაციას ქმნის, მოიხმარს, ატარებს (გადასცემს), გარდაქმნის, იღებს... ე. ი. მეორე ნიმუშში სტაბილური სიტუაციის ნასახსაც კი ვერ ვხვდებით, ყველაფერი დინამიკაშია.

ზოგიერთი სპეციალისტი ფიქრობს, რომ უფრო ბუნებრივი და ამის გამო გამართლებული, სტატიკური კონტექსტია, რადგან გონებას (ფიქრს, აზრს) სიმშვიდეში აზრის ქარიშხალივით შემოჭრა უფრო იშვავება.

ინტერესს ანა მარტო თავად პრობლემა იწვევს, არამედ მისი



არცოდნის გააზრებას. ამ თავისთავად სწორ დაკვირებებში სადავო არაფერია, მაგრამ, ამის მიუხედავად, ჩვენი აზრით, თბილეს სახლის კონტექსტი ერთნაირად მისაღებია და ყველაფერი მკვლევრის თბობის თვალსაზრისით და სტილზეა დამოკიდებული. მან უნდა მოიპარჯოს კონტექსტის დასაწყისის ის ფორმა, რომელიც უფრო შეესაბამება მისი ბუნების, არსების ექსპრესიულ მუხტს. პრობლემა და მისი არცოდნის ხარისხი დინამიკაშიც ისევე მოქმედობდა ჩანს, როგორც სტატუსში.

➤ **კონტექსტის ძირითადი ნაწილი**

კონტექსტის შინაარსი, ბუნებრივია, მთელი სისრულით ვლინდება მის ძირითად ნაწილში, რომლის შექმნაც სხვადასხვა გზით შეიძლება: პირველი – საკვლევი პრობლემის ისტორიის გადმოტევა (ისე, როგორც ჩვენ მიერ შემთავაზებული შესავლების პირველ ნიმუშში), მეორე – თავად საკვლევი პრობლემის ვრცელი აღწერა-დახასიათება (როგორც ეს ჩვენ მიერ შერჩეული შესავლების მეორე ნიმუშში).

არსებობს კონტექსტის ძირითადი ნაწილის შექმნის სხვა გზაც. ესაა საკვლევი პრობლემაზე ავტორის საერთო შეხედულებების გადმოტევა. მაგალითად, ამგვარად: ტრადიციულად მიჩნეულია, მაგრამ, ჩვენი აზრით, პრობლემის ის მნიშვნელოვანი ასპექტი, რომელიც ვარდა კერძო ღირებულებისა, საინტერესოა სხვადასხვა თვალსაზრისით.

**11.3. პასუხი**

**პასუხი შესავლის ბოლო, მნიშვნელოვანი ნაწილია,** პასუხსაგები სტრუქტურული ელემენტი.

**პასუხი, პირდაპირ ვაგებთ, პრობლემის გადაჭრა,** რასაც შესავალში ან პირდაპირ ვამბობთ, ან მხოლოდ მინიშნებით. ეს უფრო ავტორის დაპირებაა, რომ პრობლემის გადაწყვეტაზე პასუხს მკითხველი სამეცნიერო ნაშრომის ბოლო, დასკვნით ნაწილში იპოვოს.

პასუხი-პრობლემის გადაწყვეტა – შესავალში თრგვანად ცხადდება:

პირველი – მისი ამჟამად (ექსპლიციურად) გამოქვამება დასაწყისშივე: მთავარი თეზისი ამ შემთხვევაში შესავლის თავშივეა წარმოდგენილი. ასეთ ნაშრომს ტრადიციულად „**დასაწყისის თეზისის**“ სამეცნიერო გამოკვლევას უწოდებენ.

თუ მთავარი თეზისი (ანუ პასუხი-პრობლემის გადაწყვეტა) ნაშრომის ბოლოსაა მოქცეული, შესავალში კი მხოლოდ მინიშნება ან დაპირებაა წარმოდგენილი, ასეთ ნაშრომს „**უკანასკნელი გადაწყვეტის**“ სამეცნიერო გამოკვლევას უწოდებენ.

იგი ავტორს დამატებით საზრუნავს უჩენს. ჯერ ერთი, შესავლის ბოლო ნაწილი (პასუხი-გადაწყვეტილება), რომელიც შესავალს თემის ძირითად ნაწილთან აკავშირებს, ინფორმაციულად უფრო ბევრის მომცველი უნდა იყოს, ვიდრე თემის ზოგადი დასახელებაა. ამას გარდა, როცა ნაშრომის შავი პირის (შავი ნაწილის) გადათქმების დრო დადგება, ავტორმა თავის დახაპირები უნდა გაისვენოს-პრობლემის გადაწყვეტის გამომხატველი ფრაზა(ები) უნდა შეიტანოს. ეს განსაკუთრებით იმ შემთხვევაშია მნიშვნელოვანი, როცა შავ ნაწილში ასეთი პასუხი-გადაწყვეტა ბოლომდე არა აქვს ფორმულირებული.

პრობლემის დასმის დროსა და ადგილს გარკვეულწილად მკითხველიც განსაზღვრავს (დაუსწრებლად). თუ მკვლევარი საქმეში მეტ-ნაკლებად ჩახედული აღამიანისთვის წერს (ანუ იმათთვის, ვინც კარგად იცნობს პრობლემებს), პრობლემას იმთავითვე (შესავალშივე) დასვამს. თუ ნაშრომი ნაკლებად გათვინობიერებულ მკითხველზეა გათვლილი, მაშინ ავტორმა შესავალში უფრო ვრცელი კონტექსტი უნდა შექმნას.

შესავალი ჰუმანიტარულ მეცნიერებათა დარგებში საზოგადოდ ვრცლად იწერება. თონდ შედარებით მოცულთბითია კონტექსტი, რადგან ნაკლებ ცნობილი პრობლემები საჭიროებს წინაგი-

თარების დაწვრილებით აღწერა-დახასიათებას. საბუნებისმეტყველო მეცნიერებათა დარგებში შესავალი თვალმისაცემად მოკლეა და ლაკონიური. ამას გარდა, ნაშრომის ბოლო ვარიანტის შემუშავების დროს ავტორმა საგანგებოდ უნდა გადაამოწმოს შესავალში დასმულ პრობლემებზე გაცემული პასუხის შესაბამისობა მის აზრთან.

ზემოთქმულის გათვალისწინებით შესავლის სანიმუშო სტრუქტურა ასეთნაირად უნდა ავაგოთ:

**I კონტექსტი:** საერთო ვითარება+ვითარების დარღვევა (ამოქმედება)+გადაწყვეტა;

კონკრეტულად:

➤ საერთო ვითარება: ზოგადი თეზისი (დებულება)+რამე ლინკუილ-ემოციური (იუმორისტული) ამბავი+ტრადიციული თვალსაზრისი+კვლევის წინაგითარება;

**II პრობლემის** დასმა: წინაგითარების დარღვევა+პრობლემის ჩამოყალიბება+არცოდნის (ცოდნის ხარვეზიანობის—საზღაური+სარგებელი (რას მივიღებთ?)+ზიანი (რა დაგვაკლდება?);

**III პასუხი:** პრობლემის გადაწყვეტა (პრობლემებზე პასუხის გაცემა ან პასუხის დაპირება).

#### 11.4. სათაურის დამონაკრებება

**ნებისმიერ წერილობით ნამუშევარს სათაურით, სახელწოდებით ვეცნობით.** ჯერ, რა თქმა უნდა, სათაური იქცევს მკითხველის ყურადღებას, რადგანაც პირველი და უზოგადესი ინტერესის მძლავრი იმპულსია. გამონაკლისი, ბუნებრივია, არც სამეცნიერო ნაშრომია.

სამეცნიერო კვლევის პროცესში სათაური ყველაზე ბოლოს იწერება. მისი შექმნევა სამეცნიერო ნაშრომისათვის სახელის დარქმევა, მექანიკური პროცესი არ არის.

**სათაური ნაშრომის ერთგვარი „ლობისჯი“, მისი ბედის,**

**სიცოცხლისუნარიანობის მსახლვრელი, მისი შინააჩრისა და მეცნიერული ღირსების მანიშნებელი.** ამიოტომბა, რომ მეცნიერება (მაგალითად, ლიტერატურისმცოდნეობა) სათაურს, როგორც ფენომენს, საგანგებოდ შეისწავლის. გარკვეულია, რომ მას თნი დატვირთვა აქვს:

პირველი სხვა ნაწარმოებებისგან განსხვავება. ამ დროს ყურადღება გარეგნულ მხარეზეა გადატანილი. ნაკლები მნიშვნელობა ეძლევა სათაურის თნივინალობას, პრობლემაურ-შინააჩრისობრივი ასპექტების რეკლამირებას.

თურქე სახელთგანი ბერძენი ფილოსოფოსის პლატონის საყველთათოდ ცნობილ წიგნს „მეტაფიზიკა“ სახელი იმ უბრალო მიზეზით დარქმევი, რომ შრომათა კრებულში ფიზიკის შემდეგ ყოფილა მოთავსებული (33, 30). მეტაფიზიკა = ფიზიკის იქით, ფიზიკის გარეთ.

მეორე შემთხვევაში სათაური ნაშრომის კომპონიციურ ელემენტს წარმოადგენს. იგი არა მარტო თემაზე (პრობლემაზე) მიუთითებს, არამედ მისადმი ავტორის პოზიციანზეც. ასეთ შემთხვევაში მკითხველის დაინტერესება უფრო გააქტიურებულია.

სათაურში ხშირად თნივე ასპექტია თვალშისაცემი-მაიღენტიფიციონებელიც (მაღიფერენციონებელი) და მაინფორმირებელიც (33, 30). ე.ი. სათაურები ტიპოლოგიურად სხვადასხვაა. სახელდობრ: ლიტერატურათმცოდნეობაში ტიპოლოგიურ ნაირგვარობანზეც მსჯელობენ. მაგალითად, კლასიფიციონების ერთ პრინციპად ფუნქციურს გამოყოფენ, და ა. შ.

ფუნქციური პრინციპით სათაურებს თრად აჯგუფებენ. ერთი ჯგუფია თემატური, მეორე-კონცეფციურ-შემფასებლური.

თემატური სათაურების მიზანი თემის წინ წამოწევა, პრობლემის აქცენტიონება (მეცნიერების სამყაროში საკლევო თემის ან პრობლემის თავისთავადი, თნიექტური ღირებულების წარმოჩენა). ამის მაგალითია, თუნდაც, „ცნოვრება გრივთლ ხანძთელისა“. აქ სათაურ-

რი მკითხველს სასულიერო მოღვაწის ცხოვრების ფაქტებისა და მოვლენების თხრობაზე მიანიშნებს.

კონცეფციურ-შემფასებლურ სათაურებში ყურადღება გადატანილია მოვლენის, ფაქტის კვალიფიკაციაზე, მის შემფასებლურ მხარეზე, როგორცაა, მაგალითად, პერსონაჟთა ყოფითი გაჭირვება და ვარამი ანუ „გმირთა ვარამი“, „უბედური ქობზუდა“ და ა.შ.

აზსებობს კონკრეტული და განზოგადებული ტიპის სათაურები და ა.შ.

სათაურის პრობლემა, აქტუალურია მწერლობისთვის, თუმცა გამონაკლისი არც მეცნიერული სამყაროთა, რადგან ესეც აზროვნებით-შემოქმედებითი სფეროა. ურიფთ არ იქნება იმის გახსენება, თუ როგორ აქვთ გაზრებული ეს პრობლემა თავად მწერლებს. მაგალითად, ცნობილმა ქართველმა ხელოვანმა, სანდრო ცირეკიძემ, სათაურის პრობლემაზე სპეციალური წერილი დაწერა—„სათაური პოეზიაში“,<sup>1</sup> სადაც განაცხადა:

**„ლექსში, პროზაში, ყველგან მთავარი მოქმენტი სახელის დარქმევა, მოძებნა მოთახაბრე სახეების, ინტიმურ განცდათა სიტყვიერი პარალელების. და თუ ავტორმა სათაურში რეზიუმე უნდა გაუკეთოს მთელ ნაწარმოებს, მთელ წიგნს, მაშინ სათაურშიც არის შემოქმედების მთავარი მოქმენტი, მაშინ სათაურიც სახელის დარქმევაა უფრო მოკვეთილი და, ამიტომ, უფრო ინტენსიური. განსაკუთრებით ეს ითქმის იმ სათაურის შესახებ, რომელიც იწერება ნაწარმოებზე ადრე. ხშირად აქ მიგნებული ნამდვილი სახელი შრეტს შემოქმედის ნებას და სჯაბნის ვრცელს“.**

ჩვენ დავამატებდით, „სჯაბნის“ თავად მწერალს (ავტორს), რადგან სათაური შემოუსაზღვრავს შემოქმედებით წარმოსახვას და მიმართულებას მისცემს კვლევიით პროცესსაც.

<sup>1</sup> ჟურნ. „მეტყნებე ნიამორები“, 1919, №3, გვ.15; ვიომწებთ ნ. ტაბიძის მიოთებული ნაშრომის მიხედვიით, გვ. 32.

სათაურს მეცნიერების სამყაროში საერთოდ ანალოგიური დატვირთვა აქვს, თუმცა თავის ფუნქციებს სხვა მექანიზმით ახორციელებს, რაც სათაურში ნაშრომის საკვანძო იდეების (თემის, პრობლემის) გატანას ემყარება. ამ შხრივ მკვლევრის ამოცანა უფრო მარტივი ვადასაწყვეტია, ვიდრე მწერლისა. საკვანძო იდეები და მათი გამომხატველი წინადადებები, ბოლოს კონკრეტული სიტყვა-ცნებები მკვლევარს სათაურის მოფიქრებამდე აქვს გამოყოფილი ნაშრომის შესავალშიც და ძირითად ნაწილშიც. მას შეუძლია ასეთი ცენტრალური (ნაშრომის არსის ყველაზე სრულად წარმომჩენი) სიტყვა-ცნება ან შესიტყვება სათაურად გაიგანოს, რაც მკითხველის ინტერესებზე ფსიქოლოგიურადაც კეთილნაყოფიერად ზემოქმედებს. როცა იგი სათაურში გატანილ სიტყვა-ცნებას უკვე ნაშრომის ტექსტში ამოიკითხავს, მოლოდინის გამართლების შეგრძობა დაეუფლება.

ახლა აღნიშნულ საკვანძო იდეათა სათაურად ქცევის მექანიზმიც გავიანროთ, რათა პრაქტიკული უნარ-ჩვევებიც შევიძინოთ. ამ პროცესში თონი საფეხურია ვასავლელი:

➤ ნაშრომის შესავლიდან ან ბოლო, დასკვნითი ნაწილიდან უნდა ამოგვკობოთ საკვანძო-სასაფუძვლო წინადადებები (სხვათა შორის, სათაურის შერჩევის ეს საფეხური უკვე საყურადღებოა იმიტაც, რომ ჩვენი ნაშრომის სტრუქტურის დაზუსტება-დახვეწის კიდევ ერთ საშუალებას გვიქმნის. როცა ასეთ წინადადებებს შესავალსა და დასკვნაში „მივაკითხავთ“, ვიცით, რომ ისინი აქ უნდა იყვნენ. ეს თუ თავის დროზე გამოგვჩნა, ნაკლის გამოსწორება – მათი აქ ჩაწერა ამ ეტაპზედაც შესაძლებელია);

➤ ამოკრებილ საკვანძო წინადადებებში შემოვხანოთ ჩვენი ნაშრომის არსის განმსაზღვრელი ფრაზები;

➤ შემოხანულ ფრაზებში მოვინიშნოთ პირთა, საგანთა, ადგილთა, წყაროთა სახელწოდებები;

➤ ამ სიტყვათა დაჯგუფებით უნდა შევქმნათ შესიტყვებები,

მერე კი დაფაჯგუფოთ და ჯერ თბნაწილიანი სათაური შევექმნათ, სადაც ერთი ნაწილი ჩვენ მიერ დასმულ კითხვას (საკითხს) ასახავს, ხოლო მეორე – მასზე გაცემულ პასუხს.

ასეთი თბნაწილიანი სათაური მკითხველს ნამზომზე სრულიად კონკრეტულ ინფორმაციას აწვდის. ერთ ნაწილში საკვლევი პრობლემის ავტორისეული ხედვა, მისი საერთო მიდგომა, პრობლემის ე. წ. თეორიული ასპექტები იქნება გამჟღავნებული, მეორეში – კონკრეტული თემა, საკვლევი მასალა. აზრს ისეთი ერთნაწილიანი სათაურის შეჩჩევაა ურიგო, რომელიც ზუსტად ასახავს ავტორის ჩანაფიქრს.

## თავი XII. მემკვიდრეული ტექსტის სახეობები და ძიებითადი ელემენტები

ჩვენს სინამდვილეში საინფორმაციო ერაში-სიტყვა „ტექსტი“ ძალიან ხშირად და ნაირ-ნაირ კონტექსტში გვეხვება, თანაც სხვადასხვა მოვლენასთან მიმართებაში. ამ უმთავრესმა ინფორმაციულმა ელემენტმა კაცობრიობისთვის ლამის სასიცოცხლო მნიშვნელობა შეიძინა და წიგნიერების სამყაროდან, კარგად ხანია, ყოფით-უტილიტარულ ყოველდღიურობაშიც გადაინაცვლა.

ასე განსაჯეთ, სახანალო მილოცვისთვის ერთი ქართული ფილმის პერსონაჟს – მეკვლე ნაგან-ბროლიასაც „კი არ შეეძლო უტექსტოდ თავისი მოვალეობის შესრულება“ – ქართულ თჯანში ბედნიერების შეტანა (ტექსტი სჭირდებოდა, ტექსტი!). სამეცნიერო კვლევისთვის ხომ აუცილებელია და აუცილებელი, რადგან პროცესიცა და შედეგიც სხვისთვის ტექსტით ხდება ვსაგები. ამიტომაცაა, რომ თანამედროვე მეცნიერება მთელ სამყაროს ერთ დიდ ტექსტად აღიქვამს, მის უსაზღვრობასა და აბსოლუტურ ტოტალობას ამტკიცებს და ჩაგვაგონებს, ტექსტის გარეშე არაფერიცაა (ჟ. დეზიდა).

### 12.1. რა არის ტექსტი?

ძალიან ზოგადად ტექსტი ადამიანის მიერ შექმნილი რაიმე საბუთია (უბრალოდ, რაიმე აზრის გამომხატველი ნაწილი). სიტყვა „ტექსტი“ ლათინური წარმომავლობისაა („ტექსტუმი“ და „ნაქსუსი“, „კავშირი“, „შენაერთი“ ნიშნავს).

ძველად ტექსტი ესმოდათ, როგორც საავტორო თხზულება (ხელით ნაწილი თუ ნაბეჭდი), ან ბეჭდური ანაწილის ძირითადი ნაწილი, რომელსაც არა აქვს ნახაზები, ნახატები, შენიშვნები.

ტერმინი „ტექსტი“ თავდაპირველად უპირატესად ლინგვის-



ტიკაში, ლიტერატურათმცოდნეობაში, ესთეტიკაში, სემიოტიკასა და ფილოსოფიაში გამოიყენებოდა, შემდეგ აზვალის მნიშვნელოვნად გაფართოვდა.

ლინგვისტიკისთვის ტექსტი დღესაც, უბიძველესად, ბუნებრივი ენის გამოყენების აქტია. მას ვაბმულობა, სისრულე და შინაგანი თვითკმაობა ახასიათებს.

ლინგვისტიკის დარგი, – „ტექსტის ლინგვისტიკა“, – ტექსტს განიხილავს საკუთარი ენობრივი „სხეულის“ აღნაგობისა და აზრის მქონე მეტყველებით წარმონაქმნად. XX საუკუნის მეორე ნახევრიდან, განსაკუთრებით 70-იანი წლებიდან, ტექსტის ლინგვისტიკაში სრულიად ახალი ეტაპი დაიწყო. **მეცნიერულმა აზრმა წინადადების გრამატიკიდან ტექსტის გრამატიკაზე გადაინაცვლა.** სიმძიმის ცენტრის ასეთი გადაადგილება განაპირობა მოსაზრებამ, რომლის თანახმადაც **დასრულებულ აზრს წინადადება კი არ გამოხატავს, არამედ ტექსტი.**

თუმცა საკითხის მეტ-ნაკლები სისრულის მიზნით ისიც უნდა აღინიშნოს, რომ ნაწილის ერთმნიშვნელოვანი გააზრება თვით „ტექსტის ლინგვისტიკაშიც“. ზოგს ტექსტი ესმის როგორც ენის კანონებით აგებულ წინადადებათა თანამიმდევრობა, ზოგს-როგორც სემანტიკური ერთეული, რომელიც მოვლენას რეალური სუბიექტის, მოქმედების ადგილისა და დროის მითითებით გამოხატავს (88, 489); სხვები ფიქრობენ, რომ ტექსტია ის, რასაც ტრადიციულად ვუწოდებთ მოთხრობას, რომანს, ნოველას, ლექსს, საერთოდ თხრობით და მხატვრულ სამეცნიერო თხზულებებს (77), რაიმე ამბის, ინფორმაციის შემცველ ნაწერებს, მაგალითად, დეპშემს, განცხადებას, ანგარიშის ქვითარს, მილოცვას, და ა. შ. (69) ზოგიერთი მკვლევარი კი ხაზს უსვამს, რომ ტექსტი გზობის თრგანობით აღქმად მატერიალურ ნიშანთა აზრის გამომხატველი თანამიმდევრობაა (64). ამ ავტორის მსჯელობაში საყურადღებოა, რომ ცალკეულ სიტყვათა, როგორც ნიშანთა, მნიშვნელობა არ უტოლდება წინა-

დადებამი გამონატყულ აზრს, ხოლო წინადადებათა მნიშვნელობების ჯამი ვერ გამონატყავს მთლიანი ტექსტის აზრს. ეს დაკვირვება ღრუბულია იმ ენობრივ მოქმედებებში, რომლებშიც აზრის გამომხატველი წინადადება მას კონკრეტულ კონტექსტში ავლენს, ხოლო როგორც კი მოვამოტრებთ, შესაძლოა აზრი ველარც გამონატყოს და საერთოდ, არა მარტო წინადადება, სიტყვაც კი მნიშვნელობას (შინააზრს) სხვადასხვა ტექსტში იძენს. ამიტომაცაა, რომ ნიშნის შინააზრს აზრ უდრის ამ ნიშნის აზრს (69, 6).

**ტექსტის ლინგვისტიკისთვის** ეს დაკვირვება ტექსტის, განსაკუთრებით მეგა-ტექსტის, კომპონენტთა მიღებული მეტრეული ტექსტის თავისებურებათა კონტექსტში აზრის საინტენესო და რეალური შედეგების მომტანია. **ლიტერატურათმცოდნეობაში ტექსტი ესმით როგორც მხატვრული ნაწარმოების მეტყველებითი ზღვარი საფუძვრივ-სახეობრივ (ნაწარმოებების სამყაროს) და იდეალურ-აზრობრივ (მხატვრულ შინააზრს) ასპექტებს შორის, ე. ი. ლიტერატურათმცოდნეობისთვის ტექსტი მხატვრული ნაწარმოების ერთ-ერთი კომპონენტია. მხატვრული ეფექტიც მთლიანად ტექსტის რთულ ცნობებისეულ და იდეურ-ესთეტიკურ წარმოდგენებთან შეფარდებით წარმოიქმნება (74, 24-25).**

ტექსტის ტერმინოლოგიური შინააზრის გაფართოება სწორედ ლიტერატურათმცოდნეობის სფეროში დაიწყო. ჯერ ერთმანეთისგან განასხვავებს ტექსტი და გვერდითი (თანხლები) ტექსტი, ანუ ჩაჩნო ტექსტი (სათაური, შენიშვნები, ქვესათაურები, ეპიგრაფები, მიძღვნები, საავტორო წინასიტყვაობები, ნაწარმოების დაწერის ადგილისა და დროის მითითებანი), რომელიც შესწავლის ცალკე საგნადაც კი იქცა (72).

ამის შემდეგ ტექსტი სემიოტიკურ მოვლენად გაიზარეს და განსაზღვრეს როგორც „მაკავშირებელი ნიშნების კომპლექსი“ (62, 281). ტექსტის ცნებაში შეიტანეს ვიზუალური (გეოგრაფიული რუკები, ცხრილები, დიაგრამები, გამომსახველობითი ხელოვნების ნიმუშე-

ბი), აუდიო (სამუსიკო ნაწარმოებები, ბგერითი სიგნალიზაცია) და აუდიო-ვიზუალური (რიტუალები, ლიტურგია, თეატრალური ხელთნება, კინო-ტელეინფორმაცია,...) დანიშნულების ტექსტები.

შემდეგ ეტაპზე ტექსტის ცნება შევიდა კულტურთლოგიაში, ურთიერთობათა თეორიასა და აქსიოლოგიაში, სადაც იგი შედარებით დავიწროვდა: ტექსტი გაიზარეს როგორც მეტყველებითი წარმონაქმნი, რომელსაც აზრსადაც უნდა ღირებულება აქვს.

კულტურთლოგიურ ასპექტში ტექსტი არ წარმოადგენს წინადადებათა ჯგუფს (მაგალითად, ანდნა).

ტექსტი კულტურის მეტყველებითი ფენომენია, რომელსაც ძალუძს (მოწოდებულიცაა!) თავისი წარმომბობის დროიდან და ადგილიდან ძალიან შიშისაგ იმუშაოს. ამიტომაც საგულდაგულოდ არის მოფიქრებული შემქმნელის მიერ (84, 411).

ამ ეტაპზე განიარსებულია თვალსაზრისი, რომ ტექსტის აზრებობის უმთავრესი პირობა, სტაბილურობა (უცვლელობა), საკუთარ თავთან მიმართებაში სრულფასოვნებაა. ტრანსფორმირებით (ხეწის, პაროდირების, აღწარმოებისას მომხდარი უნებლიე უზუსტობის) ტექსტი ბევრს კარგავს, ანდა სულაც წყვეტს არსებობას, მისი მსგავსი ტექსტით იცვლება. ზოგჯერ ტექსტები გარეგნულად ძალიან ჰგავს ერთმანეთს, მაგრამ აზრობრივად სხვაობს. ასეთი სხვაობის მიზეზი ხანდახან უმნიშვნელოა (ვთქვათ, ერთი სიტყვა, ანდა სულაც სასვენი ნიშანი. დასტურად ბავშვობაში გავიხილი მაგალითის მოყვანაც იკმარებს: აი, წინადადება, სადაც აზრი რადიკალურად ერთი სასვენი ნიშნის (,) გადატანით იცვლება: „ისწავლე მამაშენივით ვინც არ გამთხვიდე!“)

ტექსტები სხვა შემთხვევაში მნიშვნელოვნად განსხვავდებიან და სხვადასხვა ვარიანტებს ქმნიან. მაგალითად, სტატიად ჩაფიქრებული ტექსტი შეიძლება გამოკვლევის ცალკე თავის ან ქვეთავის ვარიანტად იქცეს. ვარიანტებად არსებობის საფუძველი ასეთ შემთხვევაში აზრობრივი ბირთვის უცვლელობაა.

XX საუკუნის ბოლოს ტექსტის გაანგებების ისტორიაში ახალი კონცეფცია გაჩნდა. მას „**უნაპირო ტექსტის თეორია**“ ეწოდა. მისი შესაფუძვლე ფრანგი სტრუქტურალისტი ჟ. დერვიდა აჩის. ამ თეორიის თანახმად, **ტექსტი უბრალო მეტყველებითი აქტი არაა, რადგან მას მკითხველი წაკითხვამდეც აღიქვამს (შრიფტს, ნახატ-ნახანებს,...). ტექსტში თავად ენა ლაპარაკობს.** ავტორი შემოქმედი კი არაა, არამედ დამწერია (სკრიპტორი). იგი მხოლოდ წერის ღრთს ჩანს და მამინვე ქრება, რთვთრც კი ტექსტის წერას დასარულებს.

ასეთი ტექსტი თავად ნაწარმოებსაც აქარწყლებს, ხოლო თვითონ თავდაპირველ სტაბილურობას და უცვლელობას კარგავს.

ტექსტი ყოველ წაკითხვაზე ახალ წარმონაქმნად მთიანზრება, რადგან მკითხველი სხვადასხვაგვარად აღიქვამს მას. უფრო მეტიც, ტექსტი მთლიანად მკითხველის საკუთრებად ცხადდება, მკითხველის მიერ შექმნილად, ავტორის სრული უგულებელყოფით.

ასეთი ფენიქსისებრი აღწარმოებადი ტექსტის აღსანიშნავად მეცნიერებაში „დისკუსის“ ცნებაა დამკვიდრებული (75, 168-169).

ტექსტის ასეთი საერთო შინაარსის გაცნობის შემდეგ მისი შემადგენელი (სტრუქტურული) ელემენტები და ნიშან-თვისებები განვიხილოთ.

### **ტექსტის სტრუქტურული ელემენტებია:**

- ჩარჩო (Prame): დასაწყისი და დასასრული;
- ანოტაცია; მიძღვნა; სათაური (ქვესათაური); ეპიგრაფ(ებ)ი; პტოლოგი; შესავალი; აბზაცი; კომენტარი; შენიშვნა; სქოლიო; დასკვნები; საავტორო ბოლოსიტყვაობა; ბიბლიოთერაფია; რეზიუმე; საჩჩევი; კონტექსტი; თენისები; რეფერატი; მაცნე.

## 12.2. ანოტაცია

**ანოტაცია** (აბსტრაქტი) ტექსტის მოკლე დახასიათებაა, მითითება ტექსტის თემაზე, პრობლემატიკაზე. ასევე შეიცავს ცნობებს ტექსტის აღრესაზე (ვის გამოადგება და რაში დაეხმარება მკითხველს).

**ანოტაციას სამი ძირითადი ნიშანი უნდა ახასიათებს:**

- მითითებულია საკვლევი საკითხი;
- განზნალებულია საკვანძო თემა;
- მოცემულია მთავარი თეზისი ან სასაფუძვლო დებულება.

**შინაარსის მიხედვით ანოტაცია სამი ტიპისაა:**

➤ შემოკლებული შესავლის ტიპისა. აქ ერთი-ორი წინადადებით მიუთითებენ საკვლევ პრობლემაზე აღრეული კვლევების კონტექსტში, შემდეგ, ასევე ერთი-ორი წინადადებით, დასმულ პრობლემაზე (რის კვლევასაც წარმოადგენს ტექსტი), ბოლოს - კვლევის შედეგზე.

➤ მეორე ტიპი ძირითადად პირველის სტრუქტურას იმეორებს, ერთი განსხვავებით: ბოლოში აქ, ნაცვლად კვლევის შედეგისა, წარმოდგენილია ზოგადი მინიშნება კვლევის შედეგებზე.

➤ მესამე ტიპის ანოტაციაში შეჯამებულია ნაშრომის ძირითადი ნაწილი; მთხრობილია იმ პროცესების, მეთოდების შესახებაც, რაც ავტორს აქვს გამოყენებული კვლევაში, ისიც, თუ რა გზით მივიდა დასკვნებამდე.

ანოტაცია თავსდება ტექსტის სატიტულო გვერდის უკან, გვერდის ზედა მხარეს.

გაგეცნოთ ანოტაციის ერთ ნიმუშს: ავტორი: კონსტანტინე კაპანელი წიგნი: „ქართული სული ესთეტიკურ სახეებში“, თსუ გამომცემლობა, 1996 წელი.

**„კრებულში შევიდა კაპანელის შრომები-„ქართული სული ესთეტიკურ სახეებში“ და „ქართული ლიტერატურის სოციალური გენეზისი“. დამატებულია „მოცარტი, ბეთჰოვენი“**

ნი, ვაგნერი“. წიგნი გვაცნობს კაპანელის ლიტერატურის სოციოლოგიურ თვალსაზრისს და მის მიმართებას ქართული ლიტერატურის ისტორიისადმი.

**ტექსტი იბეჭდება უცვლელად, განკუთვნილია ფილოსოფოსების, სოციოლოგების, ფილოლოგებისა და ქართული კულტურის პრობლემებით დაინტერესებულ სხვა მკითხველისათვის.“**

ასწებობს სხვაგვარი ანოტაცია, – დამოუკიდებელი მეცნიერული ტექსტის სახეობა, რომელიც რეფერატთან ერთად თანამედროვე მეცნიერულ კვლევებში და საზოგადოდ საკომუნიკაციო სისტემებში, ზოგადად კომუნიკოლოგიაში მნიშვნელოვან საცნობარო-საკომუნიკაციო ფუნქციებს ასრულებს.

ანოტაცია მეცნიერული ნაშრომის ტექსტის ძირითადი შინაარსის უმცირესი მოცულობით გადმომცემი ტექსტია (სამეცნიერო ნაშრომია). იგი მკითხველს ზოგად წარმოდგენას უქმნის მეცნიერული პირველწყაროს თაობაზე. ამის გამო ანოტაციას მეტაინფორმაციადაც უწოდებენ, ანუ ინფორმაციას ინფორმაციაზე (61).

ანოტაციის თეორია და ანოტირების მეთოდოლოგია XX ს. 20 წლებში შემუშავდა და დიდი წვლილი შეიტანეს ა. მ. ფომინამ, ე. ი. შამუგინმა, მ. ვ. მინჩენმა, ი. ე. კობეჩინამ და სხვებმა (86).

ანოტაცია მკითხველს აწვდის პირველწყაროს ფუნქციის მქონე სამეცნიერო ნაშრომის ყველა განხილული საკითხის, თემის, პრობლემის ჩამონათვალს. ამას გარდა, შეაჯამებს ტექსტის იდეას, ძირითად ინფორმაციას, მიზანს, დანიშნულებას და ბოლოს მაქსიმალური კომპრესიის გზით განაზოგადებს მთელი ტექსტის შინაარსსაც.

ანოტაცია ორი სახისაა **ინფორმაციული და ინდიკატორი.**

**ინდიკატორი ანოტაცია ძირითადად ინფორმაციას გადასცემს საკუთარი ლექსიკით და კომპრესიის (ტექსტის შეკუმშვის) მაღალი ხარისხით.** პირველწყაროს ტექსტის შინაარსი მაქსიმალურად განზოგადებული და აბსტრაგირებულია.

ამგვარი ანოტირების პრეტენსიაში **ერთმანეთისგან უნდა გაიძიონ ტექსტის თემა და რემა**, ანუ ტექსტის უმთავრესი ინფორმაციის მატარებელი შემსახველი, უფრო სწორედ ის, რაც კვლევის საგანზეა თქმული პირველწყობაში და რაც თავისთავად ახალს (სიხლეს) გამონატავს.

ასეთი ანოტაცია ხშირ შემთხვევაში თრი-სამი წინადადებისაგან შედგება. აქედან პირველი წინადადება ანოტაციის სათაურია. სადაც გამონატავულია თემა, მეორე წინადადებაში ეს თემა განზოგადებულია. ამ მეორე წინადადებაში თემა კლიშეებით გამოხატება, ხოლო რემა (ახალი ინფორმაციის მატარებელი შესიტყვება), პირველწყობას მთლიანი ტექსტის შინაარსს განაზოგადებს.

**ანოტაცია ფუნქციურად ძალიან ჩამოჭავს რეფერატს.**

### 12.3. მიძღვნა

**მიძღვნა, ჩვეულებრივ, ერთწინადადებიანი (იშვიათად მეტი) ფრაზა კონკრეტული პირის ან პირებისადმი და განსაკუთრებული ღვაწლის დაფასებას, პატივგებას ცხადყოფს.** ასეთი მიძღვნის აღრესატები, როგორც წესი, ავტორისთვის ძვირფასი ადამიანები არიან (მშობლები, მეუღლე, მასწავლებელი, მეგობარი...)

მიძღვნის მეორე ტიპს ქმნის მნიშვნელოვანი ისტორიული მოვლენებისადმი, ფაქტებისადმი, საიუბილეო თარიღებისადმი ავტორის, როგორც თანამოაზრისა და მხარდამჭერის, დამოკიდებულების გამომხატველი ფრაზა. მაგალითად, **„წიგნი ეძღვნება აკადემიკოს ივანე ჯავახიშვილის დაბადების 100 წლისთავს“**, ან **„წიგნი ეძღვნება თეიმურაზ მეორისა და ერეკლე მეორის გამეფების 260 წლისთავს“** და ა. შ.

პირველი ტიპის მიძღვნათა სტილი „თბილი“, შინაურულია, ავტორის სუბიექტურ დამოკიდებულებას გამონატავს აღ-

რესატისადმი. ფაზის ასეთი ლინკიული შეფერვლობა ჩვეულებრივ ფამილარობად არ აღიქმება.

მეორე ტიპის მიძღვნათა სტილი უფრო აკადემიურ-თფიციალურია, ლინკიული ელფერი აქ სრულიად მიუღებელია.

მიძღვნაში საერთოდ ფამილარობის უმნიშვნელთ გამთვლინებაკი სრულიად დაუშვებელია.

#### 12.4.სათაუბო

**სათაური ტექსტის შინაარსს უნდა ასახავდეს, მკითხველს უნდა მიანიშნებდეს, რისი მოლოდინი უნდა ჰქონდეს ტექსტის გაცნობის დროს.**

მაგალითად:

1. „ქართული სული ესთეტიკურ სახეებში“;
2. „აზრევანი“.

პირველი სათაური ცხადად მიგვანიშნებს, რომ ავტორი - კონსტანტინე კაპანელი ტექსტში წარმოაჩინს საინტერესო პრობლემას, - როგორაა გამომჟღავნებული ქართული ბუნება, ხასიათი, ხელთვნების, უფრო ლიტერატურის ნიმუშებში, ქმნილებებში.

მეორე სათაური, ერთი შეხედვით, მოკლეა, მშრალი, არაფრისმთქმელი. მაგრამ ტექსტს ამ შემთხვევაში ახლავს პერსონაჟის (ცნობილი პოლიტიკური ფიგურის) ფოტოსურათი. მისი მოღვაწეობა ზოგადად მკითხველისთვის კარგად არის ცნობილი. ამიტომ ეს ერთსიტყვიანი სათაური თავისებურ ინტრიგას შეიცავს, - მკითხველს უთუოდ წააკითხებს ტექსტს, რადგან ამ პოლიტიკოსის ცნობება აზრევანის ზღვარზე სიარული იყო, მკითხველისთვის დეტალებია საინტერესო და სათაური ამ დეტალების თხრობის მოლოდინს აღძრავს.



## 12.5. ეპიგრაფი

ბერძნული წარმომავლობის სიტყვაა (ეპიგრაფი – წარწერა) მეგატექსტის ან ცალკეული თავების დასაწყისის წინ განთავსებული ფრაზა (უბირატესად ციტატა). **ეპიგრაფით ავტორი თავის ჩანაფიქრს, ტექსტის (ან მისი ნაწილის) იდეას ამჟღავნებს.**

## 12.6. საავტორო წინასიტყვაობა (მიმართვა მკითხველისადმი)

**საავტორო წინასიტყვაობა შინაარსითა და ფუნქციით ძალიან წაგავს შესავალს**, თუმცა მისგან მაინც განსხვავდება. ჯერ ერთი, შესავალი ყველა სახის ტექსტის განუყოფელი ნაწილია, საავტორო წინასიტყვაობა კი – არა. მეორეც, საავტორო წინასიტყვაობა არ შეიცავს თფიციალურად სავალდებულო ინფორმაციას. მისი მიზანი, თუ შეიძლება ითქვას, მკითხველის მომინაურებაა, მასთან ლირიკულ-ემოციურ დონეზე ურთიერთობის დამყარების მცდელობაა. რა განაპირობებს ამის საჭიროებას?

ერთ შემთხვევაში მიზეზი ტექსტის პრობლემატიკულ-შინაარსობრივი სირთულეა. საკვლევი პრობლემა ზოგჯერ იმდენად სპეციფიკურია, რომ თავისთავად **ახსნა-განმარტების შემკველ შესავალს მარტივი და უფრო იოლად გასაგები ახსნა-განმარტება, ანუ შესავლის შესავალი სჭირდება.**

ზოგჯერ ავტორი წინასიტყვაობაში მკითხველს პრობლემატური დანიტერესების მიზეზს უმხელს, ან სულაც ტექსტში ასახული შინაარსისადმი თავის დამოკიდებულებას უმჟღავნებს. შესავალში კი ამას ნაკლებად მოახერხებს, რადგან სამეცნიერო ტექსტი ნაკლებად ავლენს ავტორის სუბიექტურ დამოკიდებულებას.

ყველა შემთხვევაში **საავტორო წინასიტყვაობა ახსნა-განმარტებით ფუნქციას ასრულებს.**

## 12.7. შისავალი

**შესავალი ტექსტის ის სტრუქტურული ელემენტია, რომელშიც გამოდგინებულია**

ავტორის მიზანი და კვლევის სავარაუდო შედეგი. მისი მიზანი მკითხველში ტექსტის წაკითხვის სურვილის აღძვრა, საკვლევი პრობლემის დირებულებებში დაზრწმუნებაა. შესავლის სახეობებსა და ტექსტთან მიმართების ასპექტები უფრო დაწვრილებით ამ სახელმძღვანელოს ცალკე თავშია განხილული.

## 12.8. პრ(ო)ზო

ტექსტის ეს სტრუქტურული ელემენტი სამეცნიერო ნაშრომებში ძალიან იშვიათია. ისე კი პროლოგი რამდენიმე მნიშვნელობას ატარებს. ერთი მხრივ, ძველი რუსული სასულიერო მწერლობის ჟანრს ასახავს, რომელშიც წმინდანთა ცხოვრებაა მოთხრობილი ან დიდაქტიკურ—ჩრევადაჩივებითი ამბები; მეორე მხრივ, პროლოგი მსატერულ ლიტერატურაში ნაწარმოების შესავალი ნაწილია, რომელშიც ძირითადადამდელი მოვლენებია გადმოცეპული, ან იმის განმარტებაა, რაც ნაწარმოებშია მოთხრობილი.

## 12.9. აზნაცო

აზნაცო ტექსტის უმნიშვნელოვანესი სტრუქტურული ერთეულია. იგი ერთ კონკრეტულ აზრობრივ მონაკვეთად გაერთიანებული წინადადებების ერთობლიობაა.

აზნაცს აუცილებლად აქვს საკვანძო წინადადება, რომელიც აზრობრივი ცენტრის როლს ასრულებს და კრავს მას. დანარჩენი წინადადებები საკვანძო წინადადების ირგვლივ შიდა აზრობრივ სტრუქტურებს ქმნიან.

**აზრობრივ—ლოგიკური კონსტრუქცია აზნაცის თბიექტურ**

**სიძყარეს უზრუნველყოფს**, მაგრამ სუბიექტურობის მომენტს მაინც ვერ გამოტოვწნავს. ეს იმაში ვლინდება, რომ ერთი და იგივე აზნაცი, შესაძლოა, სწვადასწვა ადამიანმა სწვადასწვანაირად გაიზწროს, სწვადასწვა აზნობრივ-ემოციური მუხტი ჩადოს მის ტექსტში და რამდენიმე აზნაცადაც კი დაყოს.

აზნაცი წინა და მომდევნო აზნაციებისგან გრადფიულადაც არის განკალკევებული. ქართულ სინამდვილეში დამკვიდრებული პრაქტიკით აზნაცის დასაწყისი სიტყვა სამი-თთი ინტენგალით არის შეწეული სტრიქონში. თუმცა ამ ბოლო დროს ევრო-ამერიკული ტრადიციაც იკიდებს ფენს, რომლის მიხედვითაც აზნაციები ერთ-მანეთისგან თითო სტრიქონითაა დამოტრებული.

აზნაცის ცნების გაზრების თვალსაზრისით ყურადღებას იქცევს რ. პ. ფოულერის, ჟე.არონისა და დ.ანდერსენის სახელმძღვანელო (90) აკადემიურ წიწაში. ეს ავტორები თანამედროვე ლინგვისტიკის, კონკრეტულად ტექსტის ლინგვისტიკის პრინციპების შესაბამისად, აზნაცს განიხილავენ ზეფრანზობრივ ერთიანობად, რომელიც შესაძლოა იქცეს მიკროტექსტად. მათი გავებით, **აზნაცი არის წინადადების ჯგუფი, რომელიც აყალიბებს, ავითარებს ერთ მთავარ იდეას. აზნაცში ჩამოყალიბებულია ერთი თემა ან ერთი თემის მხოლოდ ერთი ასპექტი**. აზნაცის საგანია თემა, საკითხი, რის შესახებაც არის მასში საუბარი.

იმის გამო, რომ წიწით მეტყველებაში აზნაცი ძირითადი ტექსტობრივი ერთეულია, ეს ავტორები განსაკუთრებულ ყურადღებას უთმობენ მის ანატომიასაც, ანუ სტრუქტურას და საგებით სამართლიანად ფიქრობენ, რომ კვლევისა და წიწის უნარ-ჩვევების სწავლებაში პირველი ნაბიჯები მისი სპეციფიკის გათავისებას უნდა დაამყარონ. მათი გავებით, აზნაცი თავის სტრუქტურაში ღიად წარმთარჩენს წიწითი მეტყველების სპეციფიკას ფრანის აგების, წინადადებათა შეკავშირების, აზრის გადმოცემის ასპექტში. ამიტომ აზნაცის შექმნის უნარ-ჩვევა საერთოდ ტექსტის შექმნის

საერთო პრინციპის გაგებად ესახებათ. ამავვე აზრს იზიარებენ მათი ქართველი მიმდევრები, რომელთაც თბილისის ი. ჯავახიშვილის სახ. უნივერსიტეტის სოციალურ და პოლიტიკურ მეცნიერებათა ფაკულტეტის სტუდენტებისთვის შექმნილი „აკადემიური წერის“ კურსი ეკუთვნით. მათს სალექციო კურსში აბზაცს ერთი დიდი ქვეთავი ეთმობა (53).

აქ აბზაცს ასეთი აზრობრივ-ლოგიკური სტრუქტურა აქვს:

აბზაცს აქვს მთავარი, ე. წ. თემატური წინადადება. იგი აბზაცის თემას აღწერს და, შესაბამისად, ამ თემის გაცნობის ფუნქცია აქვს და, რაც მთავარია, აბზაცში გადმოცემული თემისადმი თავად ავტორის დამოკიდებულებასაც ცხადყოფს. ამ დამოკიდებულებას წამყვან აზრსაც უწოდებენ. აბზაცის ყველა წინადადება ამ წამყვან აზრთან უნდა იყოს კავშირში, იგი უნდა განაფითაროს.

მაგ.: „**ალკოჰოლის ჭარბად მიღება სახიფათოა.**“

**ამ წინადადების თემაა „ალკოჰოლის ჭარბად მიღება“.**

**წამყვანი აზრია: „სახიფათოა.“**

მთავარ წინადადებას აბზაცის ტექსტში მკვეთრად განსაზღვრული ადგილი ანა აქვს. ჩვეულებრივ თავშიც გვხვდება, შუაშიც და ბოლოშიც, თუმცა სასურველი მაინც თავში – აბზაცის პირველ წინადადებად განთავსებაა, რადგან მკითხველს აბზაცის აზრის მიმართულების განსაზღვრაში დაეხმარება.

რ. ჰ. ფოულერის, ჟ. ე. აარონისა და დ. ანდერსონის აზრით, აბზაცის ტექსტში თემის შერჩევას უნდა მოჰყვეს წამყვანი აზრის შერჩევა. წამყვანი აზრი კი დასაბუთებას საჭიროებს. დასაბუთებას უზრუნველყოფს ავტორის მიერ წინასწარ მოძიებული ფაქტობრივი მასალა. ეს მასალა ილუსტრაციის, ახსნა – განმარტების ფუნქციას ასრულებს.

ამასთან, აბზაცში აზრის „გარდამავალი წინადადება“ და „დასკვნითი წინადადება“. გარდამავალი წინადადება წინადადებათა შორის კავშირს ამყარებს, ხოლო დასკვნითი, აბზაცის თემას აჯამებს.

აბზაცის ტექსტს ამ სტრუქტურულ ელემენტებთან ერთად უნდა ჰქონდეს:

**კატეორიზაცია**, ანუ შეკავშირებულობა, ბმულობა. **კატეორიზაცია** ტექსტის ლინგვისტიკის ცენტრალური კატეგორიაა და ტექსტის ანტიპოლოგ-ლოგიკურ მთლიანობას, ბმულობას აღნიშნავს (22, 303-306). შეკავშირებულობა აზრის ლოგიკური თანამიმდევრობით გადმოცემას გულისხმობს. თანამიმდევრობას წინადადებათა (ფრაზათა) გარკვეული კომბინაციები და ე. წ. „გარდაამავალი ფრაზები“ უზრუნველყოფს. ასეთი ფრაზების მაგალითებია: „ამას გარდა“, „აგრეთვე“, „მიუხედავად იმისა, რომ“, „აღნიშნულის მიუხედავად“ და ა. შ. ამდენად, ამ ავტორთა მიხედვით, აბზაცის ტექსტის აღნაგობა (სტრუქტურა) შემდეგ ელემენტებს შეიცავს:

- თემა;
- წამყვანი აზრი;
- წამყვანი აზრის დასაბუთება;
- კატეორიზაცია (შეკავშირებულობა, ბმულობა).

ამასთან ეს ავტორები ერთმანეთისგან განასხვავებენ აბზაცის სამ ტიპს: **თნობითს, აღწერითსა და ახსნითს.**

➤ **თნობითი აბზაცისთვის დამახასიათებელია თნობა-გამოცდილების განიარება.** გამოცდილება კი შეიძლება იყოს **წარსული** (თნობის წარსულ დროში), **აწმყო** (თნობა აწმყო დროში, აწმყო გამოცდილება) და **ტიპური** (ანუ ჩვეულებრივი გამოცდილება) (53, 29). თნობით აბზაცში მოვლენები დროში განვითარების შესაბამისი თანამიმდევრობითაა განხილული.

➤ **აღწერითი აბზაცია:** ასეთი ტიპის აბზაცში **აღწერილ-დახასიათებელია საგანი.** ფაქტებისა და მოვლენების შესაბამისადაა გადმოცემული: წინადადებები ლაგდება აღსაწერი საგნის ან მოვლენის ადგილმდებარეობის მიხედვით. აქ მასალის **ორგანიზების სივრცითი პრინციპია** მიღებული. საგნისა თუ მოვლენის დეტალების დალაგება თავად აღსაწერ საგანსა თუ მოვლენაზეა

დამოკიდებული, დეტალების შეჩვენება და აღწერა კი –აღწერის მიზანზე.

➤ **ახსნიითი აბზაცის:** აქ **ახსნილი ან განახლებულია აბზაცის თემა.** ასეთი აბზაცის გაშლის ყველაზე გავრცელებული ნეწნია სპეციფიკური დეტალებისა და მაგალითების გამოყენება.

## 12.10. კომენტარი

**კომენტარი (ლათ. commentarium) ზოგადად ტექსტის ახსნა-განმარტებითი შენიშვნაა.** კომენტარი დამატებით ინფორმაციას მოიცავს და საკვლევი თემისადმი ტექსტის ავტორის სუბიექტურ დამოკიდებულებასაც ცხადყოფს.

კომენტარის ახსნა-განმარტებითი შინაარსი და ფუნქცია მკითხველს ტექსტის ავტორის კვლევით „ლაბორატორიაში“ მეგზურობს. ამ „ლაბორატორიაში“ კი, როგორც წესი, გაცილებით მეტი ინფორმაციაა, ვიდრე ტექსტის თფიციალურ ვარიანტში.

კომენტარი საერთოდ მოკლე, რამდენიმე წინადადებიათი ტექსტია, მაგრამ არც ისეთი შემთხვევაა იშვიათი, როცა კომენტარი თავისი სტრუქტურით (და ამიტომ მოცულობითაც) სტატიასაც კი უტოლდება. ასეთი, გაშლილი კომენტარი, ისეთი ტექსტის სტრუქტურული ერთეულია, სადაც ლაკონიურობის მიზნით ავტორს რაიმე წყაროს დასკვნა (შემაჯამებელი დებულება) არის შეტანილი, მაგრამ თავადაც წყაროც იმდენად ახალი, უცნობი და მნიშვნელოვანია მკითხველისათვის, რომ აუცილებელია მისი თეზისისა და არგუმენტების დაწვრილებითი ახალი და ახსნა-განმარტება.

## 12.11. შენიშვნა

**შენიშვნა ტექსტის არსებითი სტრუქტურული ელემენტია, ძირითადი ტექსტის დამატება.** ძირითადი ტექსტის გარეთ მისი

გატანის მიზნები ამ შემთხვევაშიც ტექსტის სტრუქტურის დაურღვევლობის სურვილია.

შენიშვნა ამ ნიშნით კომენტარს ჩამოჭვავს, თუმცა მსგავსება გარეგანია. კომენტარი ახსნა-განმარტებაა, შენიშვნა – ტექსტის ავტორის პოზიციის გამონატყულება.

შენიშვნა ძირითადად ორი ტიპისაა: ა) მოკლე შენიშვნა (განცხადება) და ბ) გმლილი (გრცელი) შენიშვნა.

მოკლე შენიშვნა (განცხადება) მხოლოდ ავტორის თვალსაზრისის გამონატყვა-გამყარებაა, დასაბუთების გარეშე.

გმლილ შენიშვნაში ტექსტის ავტორის თვალსაზრისთან ერთად მოცემულია მისი თეზისიც და სათანადო არგუმენტებიც. ანუ შენიშვნაში გამონატყული თვალსაზრისი დასაბუთებულია.

## 12.12.სქოლიო

**სქოლიო იგივე მოკლე შენიშვნაა, რომელიც ტექსტში გვერდის ბოლოშია ჩატანილი და გრაფიკულად გამოყოფილია.** სქოლიო უმთავრესად ტექსტში დამთწმეებული წყაროს (თვალსაზრისის, ფაქტის, მოვლენის, ციტატის) დასაბუთებას ავტორის ვინაობას და სხვა სავალდებულო მონაცემებს შეიცავს.

## 12.13. დასკვნები

**დასკვნას,** როგორც ტექსტში მითხრობილი კვლევა-ძიების შედეგების შეჯამებას, ჩვეულებრივ, **ნებისმიერი სამეცნიერო ტექსტი შეიცავს.** დასკვნები ყოველი თავის ან ქვეთავის ბოლოს არის ხოლმე მითავსებული ან ძირითადი ტექსტის დასასრულს. მაგრამ ისეთ შემთხვევაში, როცა საკვლევი პრობლემა რთულია, მრავალსაბეჭდიანი, ტექსტის ავტორები მიზანმიმართულად ახალ სტრუქტურულ ერთეულში აერთიანებენ ყველა თავის, ქვეთავის დასკვნებს. გაერთიანების პრინციპი ამ შემთხვევაში აზრობრივ-ლოგი-

კური თანამიმდევრობაა, აზრის მიზნ-შედევრობრივ დიალექტიკურ მთლიანობაში წარმოდგენა. მკითხველს ასეთ შემთხვევაში შესაძლებლობა ეძლევა მთლიანობაში გაიანზრტოს ავტორის ჩანაფიქრის მეცნიერული რეალობების სურათი, აზრის სვლა-განვითარება და ა. შ. დასკვნების ასე, ტექსტის ცალკე სტრუქტურულ ერთეულად წარმოდგენა, ფაქტობრივ, ავტორის თენისისა და არგუმენტების უწყუარობის განმეორებითი დასაბუთება-მტკიცების ფორმას. ამიტომაც დასკვნაში სტილი განსაკუთრებით მშრალი, ლაკონიური, ფორმა კი – მტკიცებითი.

## 12.14. სანატორი ბოლოსიტყვაობა

**ბოლოსიტყვაობა სანატორი ფუნქციურად დასკვნას უანლოვდება იმ გაგებით, რომ აქაც კვლევის შედეგებზეა საუბარი, თღონდ განსხვავდება მსჯელობა-ანზრუნების სტილით.** სტილი აქ სასაუბროს უანლოვდება, სპეციფიკური ტერმინები ანსნილ-განმარტებულია და საქმეში ნაკლებად ჩანეღული მკითხველისთვის უფრო ძნელად გასაგებია.

სანატორი ბოლოსიტყვაობაში გამომჟღავნებულია ტექსტის ავტორის სუბიექტური დამოკიდებულება კვლევისა და მიღებული შედეგებისადმი.

ავტორი მკითხველს სასაუბრო (ლირიკულ-ემოციური ტონალობაც არაა გამოჩინებული) ენით უამბობს, რას ელოდა თავიდან, რთცა პრობლემის კვლევას მოჰქიდა ხელი, რთგორ წაუვიდა კვლევა, რა ჰქონდა ჩაფიქრებული, რა შეძლო, რა ვერ შეძლო; რა ანალი (მისთვისაც უცნობი და მოულოდნელი) პერსპექტივები გამოვლინდა მისი კვლევის საფუძველზე; რთგორ ხედავს ტექსტის ავტორი თავის წვლილს პრობლემის შემდგომ შესწავლაში და ა. შ.

სანატორი ბოლოსიტყვაობა, კარგი აზრით, თვითრეკლამაა, რადგან მიზანი მკითხველის თანამოაზრედ ქცევაა. **ამიტომ**



**საავტორო ბოლოსიტყვაობა სამეცნიერო-პოპულარული სტილით (რელიკამის სტილის ელემენტების შექცევით) უნდა დაიწეროს.**

### **12.15. ბიბლიოგრაფია**

ბიბლიოგრაფია ტექსტში გამოყენებული წყაროების ნუსხაა; გიცით მისი შედგენის პრინციპებიც.

### **12.16. რეზიუმე**

**რეზიუმე ფრანგული სიტყვაა და ნიშნავს ნაწერის, წაკითხულის აზრის მოკლე თხრობას, გადმოცემას. ეს აზრის რაიმეს მოკლე შინაარსი – დასკვნა.**

რეზიუმეში ტექსტის ავტორი განზოგადებულად წარმოგვიდგენს საკუთარი კვლევა-ძიების აზრს.

რეზიუმე ტექსტის ბოლოს თავსდება. მისი მიზანი მკითხველის უსწრაფესი (უმოკლესი გზით) და მაქსიმალური ინფორმირებაა. ამიტომ, როგორც წესი, რეზიუმე ტექსტისაგან განსხვავებულ ენა(ებ)ზე იწერება. ჩვენს სინამდვილეში ეს აზრის ინგლისური და რომელიმე სხვა უცხო ენა.

რეზიუმე სავალდებულო ინფორმაციას აწვდის მკითხველს. ამის გამო მეცნიერულ პრაქტიკაში მისი დაწერის პრინციპებიც აზრის დადგენილი, რომლებიც თავისთავად რეზიუმეს სტრუქტურას განსაზღვრავს. რეზიუმეს შინაარსობრივი ასპექტებია:

- საკვლევი საკითხის წარმოჩენა;
- საკვანძო თემ(ებ)ის ასახვა;
- მთავარი თეზისის ან ამოსავალი დებულების მკითხველისთვის გაცნობიერება.

დღეისათვის რეზიუმეს სამი ძირითადი სტრუქტურული მოდელია ცნობილი:

### **მოკლე რეზიუმე:**

აქ თბილისში წინადადებით მოწოდებულია ინფორმაცია საკვლევი პრობლემის შესწავლის წინაგითარებაზე, ასევე მოკლედ არის გადმოცემული მისი არსი, ბოლოს-აგუთონის კვლევის შედეგები.

### **განზოგადებული რეზიუმე:**

ეს რეზიუმე ძალიან ჰგავს პირველ მოდელს. განსხვავება ისაა, რომ ამ შემთხვევაში კვლევის შედეგები კი არაა წარმოდგენილი, არამედ მათი ზოგადი ხასიათი და მეცნიერული მნიშვნელობა.

### **შემაჯამებელი რეზიუმე:**

ამ ტიპის რეზიუმეში თავიდან პრობლემის კვლევის წინაგითარებაა ასახული, შემდეგ პრობლემის არსია გაცხადებული. ამას მოსდევს ნაშრომში გაშლილი კვლევის შეჯამება, სადაც აგუთონი მსჯელობს ასევე კვლევის მეთოდებსა და მეთოდოლოგიაზე.

ასეთი ვრცელი, შემაჯამებელი რეზიუმეები, ჩვეულებრივ, ჰუმანიტარულ მეცნიერებათა სფეროშია დამკვიდრებული.

სათაურისა და რეზიუმეზე მუშაობისას სპეციალისტები იმის გათვალისწინებასაც გვიჩვენებენ, რომ მკითხველი მისთვის საინტერესო ნაშრომებს საკვანძო სიტყვების მეშვეობით ეძებს. ამიტომ რეზიუმე, ტექსტის სხვა, მნიშვნელოვანი, ძირითადი სტრუქტურული ელემენტების მსგავსად, აუცილებლად უნდა შეიცავდეს ასეთ საკვანძო-სასაფუძვლო წინადადებებს, როგორც პრობლემა-ზრუნვებით საიდენტიფიკაციო კოდებს.

## **12.17. საჩჩევი**

**საჩჩევი** (ზოგჯერ მას შინააჩსსაც უწოდებენ) ტექსტის სავალდებულო სტრუქტურული ერთეულია. ჩვეულებრივი საჩჩევი ტექსტის ზოგად სტრუქტურას წარმოადგენს, უფრო სწორად, ტექსტის ძირითად სტრუქტურულ ერთეულებს: **მკითხველს მიუთითებს რომელ გვერდზეა წარმოდგენილი შესავალი, თავები,**

**ქვეთავები** და სხვა.

სარჩევის მეორე ტიპს ქმნის მისი გაშლილი სახეობა. ამ ტიპის სარჩევში გარდა ძირითადი სტრუქტურული ერთეულებისა, შეიტანება მეორეხარისხოვანი ერთეულების მონაცემებიც: პარაგრაფები, ანოტაციები, ბლოკები, ...და რაც მთავარია: ყველა სტრუქტურული ერთეული ანოტირებულია საკვანძო სიტყვებისა და საკვანძო წინადადებების საფუძველზე. ასეთ ანოტირებულ სარჩევებს ამჟამად მრავალტომიან აკადემიურ გამოცემებს დაუბრუნებენ.

### 12.18. კონსპექტი

**კონსპექტი ლათინური ენისაა (conspexitus) შემოსული და სიტყვა-სიტყვით ზედმიწევნით მიმოხილვას ნიშნავს.**

კონსპექტი, თანამედროვე გაგებით, ნიშნავს რაიმე ტექსტის მოკლე შინაარსის წიხილობით გადმოცემას, ან რაიმე ზეპირი ინფორმაციის (ლექციის, მონსერების...) შინაარსის ჩაწერას.

ამ განსაზღვრებით სრულიად ცხადია მისი მნიშვნელობა მეცნიერულ კვლევებსა და სწავლაში. მკვლევარი წყაროებზე მოშობის დროს, წყაროთა გაცნობის შემდეგ, როგორც წესი, მის კონსპექტირებას მიმართავს: ამოიწერს საკვანძო ბლოკებს, აზნაცებს, წინადადებებს. ამით იგი ერთდროულად თრ საქმეს აკეთებს: ღრმად იანრებს წყაროს ანსს და აზრთებს მასალას ციტატებისთვის.

კონსპექტის კეთების (კონსპექტირების) ცოდნა განსაკუთრებით მნიშვნელოვანია სტუდენტებისთვის. მათ განსწავლის პროცესში უამრავი ლექციის (თანაც სრულიად სხვადასხვა დისციპლინებში) მოსმენა უწევთ, პრაქტიკული მეცადინეობისთვის კი ზღვა სამეცნიერო ლიტერატურის გაცნობა, შესწავლა. ამ ვებერთელა მასალის დამანსთვრება-გათავისება, თანამედროვე ტექნიკურ საშუალებათა სიუნვის (კომპიუტერი, ინტერნეტი, დიქტოფონი და ა.შ.) მიუნხდავად, კონსპექტირების გარეშე სრულიად წარმოუდ-

გენელოია. მაშასადამე, კონსპექტირება ტექსტიდან უმთავრესის გამოკრება-დალაგებაა. მაგრამ ამ გამოკრება-დალაგების ერთიანი, სავალდებულო წესი არ არსებობს. ეს პროცესი მთლიანად მკვლევრის სუბიექტური დამოკიდებულებით განისაზღვრება ანუ იმაზეა დამოკიდებული, რა მიაჩნია მკვლევარს წყაროში მისთვის არსებითი, მნიშვნელოვანი, გამოსადეგი მატერიალური ეტაპზე და რა – არა. სხვა დროს, კვლევის მიზნებიდან გამომდინარე, შესაძლოა ამგვარი ავტორისთვის ამ ტექსტში მნიშვნელოვანი (და ამოსაკონსპექტებელიც!) სხვა ინფორმაცია აღმოჩნდეს.

მკვლევრის მეცნიერული ინტერესებით არის განსაზღვრული კონსპექტის მოცულობაც. **რაც უფრო დრამა წყაროსადმი მკვლევრის ინტერესი, მით უფრო ვრცელია მისი კონსპექტი.** თუმცა კონსპექტის მოცულობას ობიექტური მსაზღვრელიც ჰყავს. ეს არის თავად წყაროს ტექსტი. რაც უფრო დიდია (ვრცელი) ტექსტი, მით უფრო ვრცელია კონსპექტიც.

## 12.19. თეზისები

ჩვენ უკვე ვიცით თეზისის მნიშვნელობა და მისი შინაარსი. თეზისების ერთობლიობა მეცნიერული კვლევის სამყაროში ტექსტის ცალკე, კონკრეტულ სახეობასაც ქმნის.

**თეზისები უპირატესად წინასწარი მეცნიერული განაცხადის ფუნქციას ასრულებს,** იწერება და ვრცელდება იმ მიზნით, რომ შეითხროს (მსმენელმა) წინასწარ გაიცნოს და გაიზნოს იმ მეცნიერული მონსენების, გამოსვლის არსი, რასაც დაწვრილებით შემდეგ მოისმენს ან წაიკითხავს.

თეზისებში დებულებების ფორმითა და აზრობრივ-ლოგიკური თანამიმდევრობით (ზოგჯერ ნუმერაციის დახმარებით) წარმოდგენილია ტექსტიდან გამოკრეფილი ყველა ძირითადი დებულება, რაც ტექსტის აზრობრივ ხერხემალს ცხადყოფს.

თეზისებში მსჯელობა, აზგუმენტირება, ილუსტრაციები საერთოდ უგულებელყოფილია (ან მინიმუმამდეა დაყვანილი). აქ ინფორმაცია იმგვარადაა თავმოყრილი, რომ საჭიროების შემთხვევაში სწრაფად და ზუსტად აღვადგინოთ მთლიანი შინაარსი.

**თეზისები სამეცნიერო ფორუმების ძირითადი ტექსტია.**

## 12.20. რეფერატი

**რეფერატი** ლათინური სიტყვაა (refere-მოვასხნით, შევატყობინოთ).

თანამედროვე ვაგებით **რეფერატი მიმოხილვითი ტექსტია**. მას სამეცნიერო ნაშრომის სტატუსიც კი ეძლევა (გარკვეული თვალსაზრისით). **რეფერატში, როგორც წესი, მოცემულია რაიმე საკითხის ირგვლივ არსებული ინფორმაციები**. ეს ინფორმაციები დალაგებულ-შეკავშირებულია შემდგენლის სუბიექტური თვალსაზრისით და ამ თვალსაზრისის გამომჟღავნებასაც არ გამოირჩნავს.

საერთოდ, რეფერირება, რთული, აზრობრივ-განითი პრეტენსია. ამდენად თავისთავად მეცნიერული კვლევაა და თავისი პრინციპები აქვს. ამიტომ არის, რომ რეფერირება ცალკე სასწავლო დისციპლინადაც კი ჩამოყალიბდა.

რეფერირება მეცნიერული კვლევის ყველაზე ადრეული ეტაპია. კვლევის დროისა და დონის თვალსაზრისით იგი წყაროებზე მუშაობას ემთხვევა. კვლევისთვის აუცილებელ უნარ-ჩვევებს ჩვენ სწორედ წყაროებზე მუშაობის დონეზე ვიძენთ, რეფერირებით ამ უნარ-ჩვევებს ვხვეწთ და სრულვყოფთ. ამ სრულყოფის ხარისხი კი ჩვენ მიერ შედგენილ რეფერატში მჟღავნდება.

რეფერირება თბ ახვეჭს მოიცავს – ერთია, როცა ერთი წყაროს რეფერატს ვადგენთ. ამ შემთხვევაში ჩვენი კვლევითი თავისუფლება წყაროს ტექსტით არის შეზღუდული: გვინდა თუ

აზა, ამ წყაროს თეზისები და აზგუმენტები უნდა გამოვეკრიბოთ და დავაღვადოთ. რაიმე მნიშვნელოვანის გამოტოვება, ბუნებრივია, თავისებურ დაღს დასავამს ჩვენი რეფერატის ხარისხიანობას. აქ ჩვენ ტექსტის ავტორის ინტერპრეტატორებად ვრჩებით.

– მეორე შემთხვევაში, როცა რეფერატს რამდენიმე წყაროს გაცნობა-შეჯერების საფუძველზე ვადგენთ, მეტი კვლევიითი დამოუკიდებლობა გვაქვს. ამ შემთხვევაში ჩვენი, როგორც რეფერატის ავტორების, სუბიექტური თვალსაზრისი და დამოკიდებულება დიდ როლს თამაშობს: ტექსტებიდან (წყაროებიდან) იმას ამოვეკრფთ, რაც თავად მიგვაჩნია მნიშვნელოვანად. გამოვეტოვებთ იმას, რაც ჩვენი აზრით, მეორეხარისხოვანია. ჩვენს კომენტაზსაც არ მოვერიდებით. ცნადია, ასეთი თავისუფლება ჩვენი კვლევიითი უნარ-ჩვევების წარმოჩენასაც უწყობს ხელს.

რეფერირებაში მიღწეული წარმატება, ამდენად, ჩვენი, როგორც მომავალი მკვლევრის, მეცნიერულ პოტენციუს წარმოაჩენს.

რეფერატი სამეცნიერო-ტექნიკური ტექსტის სახეობაა. ფუნქციური დანიშნულების მიხედვით რეფერატს ორი გავება აქვს, ფართო და ვიწრო.

➤ **ფართო გავებით რეფერატი სამეცნიერო ინფორმაციის ძირითადი სახეობაა.** ამიტომაც რეფერატი და მისი შედგენის პროცესი სხვადასხვა პრობლემათა გადაჭრას, უფრო სწორად მათს ცოდნას ეფუძნება. ესაა ინფორმაციის თეორიის, ფსიქოლოგიის, ლინგვისტიკის და საერთოდ მეცნიერებამცოდნეობის ცალკეული პრობლემები.

რეფერატი მკითხველს, ერთი მხრივ, ინფორმაციას აწვდის სამეცნიერო ნაშრომის (წყაროს) აზსებობის შესახებ, ამ წყაროში აზსებული (განხილული) თემების მოკლე ჩამონათვლით, მეორე მხრივ, იგი დამოუკიდებელი სამეცნიერო ნაშრომია (ტექსტია) და მკითხველს პირველ წყაროს მაგივრობასაც უწყევს, განსაკუთრებით იმ შემთხვევაში, როცა პირველწყარო მიუწვდომელია.

➤ **რეფერატი, ვიწრო გაგებით პირველწყაროს შინაარსის მოკლე გადმოცემაა ძირითადი ცნობებითა და დასკვნებით.** უფრო ზუსტად, პირველწყაროს შინაარსის სრული, სემანტიკურად ადეკვატური გადმოცემა მცირე მოცულებითი ფორმით, რომელსაც მყარი სტრუქტურა აქვს და საინფორმაციო ფუნქციას ასრულებს (80, 37) რეფერატს დღეს „პრესსაც“ უწოდებენ (ფრანგულად – გადმოცემა). პრესი პირველწყაროს ტექსტის შინაარსის გადმოცემის ისეთი ფორმაა, რომელიც შინაარსის თანამიმდევრულ გადმოცემას სიტყვათა განსაზღვრული რაოდენობით გულისხმობს (13, 37).

რეფერატი და მისი შედგენა (რეფერირება) დღეს მნიშვნელოვანი ვახდა, მისი, შესწავლის მასშტაბები გაფართოვდა და გაღრმავდა. პრაქტიკული ასპექტებიდან გამომდინარე, საჭირო შეიქნა რეფერირების, როგორც ინტელექტუალური მოღვაწეობის სფეროს სპეციალისტების მომზადებაც. ამ მიზნით სხვადასხვა ქვეყნის უმაღლეს სასწავლებლებში, მათ შორის საქართველოშიც ასეთი სპეციალისტები ცალკე საგანმანათლებლო პროგრამებით (კურიკულუმებით) მზადდებიან. ამ საგანმანათლებლო პროგრამაში რეფერატი და რეფერირება ერთ-ერთი სასაფუძვლო-სასწავლო დისციპლინაა და მისი სწავლება სპეციალურად ამ საგნის სახელმძღვანელოებით მიმდინარეობს (13).

„აკადემიური წერის“ ფარგლებში, სადაც რეფერატი მეცნიერული ტექსტის ერთი სახეობის სწავლებით შემთავსდებოდა, ყველა საკითხი რეფერირების სპეციალისტთათვის განუთვნილი სიღრმით ვერ იქნება აღწერილ-დახასიათებული.

„აკადემიური წერის“ ფარგლებში მიზანშეწონილია რეფერირების ძირითადი საკითხების შედარებით ამომწურავი გაცნობა.

უკვე გავერკვეთ, რომ რეფერატი მზავალმხრივი შემთქმელებითი პროცესისა და თრიგინალის შინაარსის ანალიზურ-სინთურული გადამუშავების შედეგია – კომპლესირებული მეორეული ტექსტია და მას განსაზღვრული მოცულობა და საინფორმაციო

ფუნქციები აქვს (13, 37).

ამ ნიშნით რეფერატი პირველწყაროს ადეკვატური ტექსტია და მასში ავტორის შემოქმედებითი ასპექტებიც ჩანს, პროფესიონალიზმშიც, ტექსტზე მუშაობის კულტურაშიც.

რეფერატის მიზანი პირველწყაროს შინაარსის ისეთიანად გადამლა-გამომხეურებაა, სადაც მკითხველის ყოველდღიურობა მიმართულია ძირითადი ინფორმაციისკენ, ხოლო ეს ინფორმაცია ძალიან შეკვეცილი ფორმით არის გადმოცემული.

### • რეფერატის ფუნქციები

რეფერატის მნიშვნელობა მისი ფუნქციური მრავალასპექტიანობით განისაზღვრება. ამ ფუნქციათაგან მნიშვნელოვანია:

- **საძიებო ფუნქცია:** მკითხველს აკვლიანებს პირველწყაროს ადვილმდებარეობაზე მითითებით;
- **კომუნიკაციური ფუნქცია:** მკითხველს აწვდის ცნობებს უცნობი პირველწყაროს ძირითად შინაარსზე;
- **შემეცნებითი ფუნქცია:** მკითხველს ამდიდრებს მისთვის უცნობ პირველწყაროში არსებული ახალი ცოდნით;
- **შეფასებითი ფუნქცია:** მკითხველს აძლევს წყაროს ვარჯისიანობის შეფასების საშუალებას და უწევს რეკომენდაციას;
- **სუბსტიტუციური ფუნქცია:** რეფერატი მარტო ინფორმაციას კი არ აწვდის მკითხველს წყაროს არსებობის შესახებ, არამედ პირველწყაროს ფუნქციასაც ასრულებს.

### • რეფერატის ტიპები

რეფერატის ტიპობრივი ნაირგვარობა მისაწოდებელი ინფორმაციის რაგვარობით განისაზღვრება. ე. ი. კონკრეტული დანიშნულების ინფორმაცია შესაბამისი ტიპის რეფერატს საჭიროებს. ამ თვალსაზრისით გამოყოფენ შემდეგი სახეობის ინფორმაციებს და მათი შესაბამისი რეფერატების ტიპებს:



➤ **ფაქტობრივი ინფორმაცია და ინფორმაციული რეფერატი**

ფაქტოგრაფიული ინფორმაციის გაცნობამდე თავად „ფაქტის“ ცნების შინაარსი გავიანზოთ.

ფაქტი ორგვანია: თბიექტური და მეცნიერული. **თბიექტური ფაქტია რეალურ სამყაროში აღმნიშნის შეგნებული პრაქტიკული მოღვაწეობის ან აღქმის შემეცნების თბიექტი.**

მეცნიერული ფაქტია ამ თბიექტური ფაქტის ასანვა აღმნიშნის ცნობიერებაში, ანუ გარკვეული ანრით თბიექტური ფაქტი პირველადია;

მეცნიერული მეორეული-თბიექტურად (ბუნებაში) ანსებული ფაქტის გნებრივი, ინტელექტუალური გადამუშავება-გადაანზრების პროდუქტი.

აქედან გამომდინარე, ფაქტოგრაფიულია ინფორმაცია, რთმელიც მკითხველს აწოდის ცნობებს ამა თუ იმ ფაქტის ან მოვლენის შესახებ. ფაქტობრივი ინფორმაციის საფუძველზე ლოგიკური და ლინგვისტური (ენობრივი) კომპრესიის (შეკუმშვის) საფუძველზე იქმნება ინფორმაციული რეფერატი.

**ინფორმაციულ რეფერატში წარმოდგენილია პირველწყაროში ანსებული ფაქტებისა თუ მოვლენების შესახებ ანსებული ნარჩევი და ამოკრეფილი ინფორმაცია.** ასეთ რეფერატში პირველწყაროს ფაქტები და მოვლენები თანამიმდევრულად არის აღნუსხული და დალაგებული.

ამჟამად მეცნიერებაში ძინითადად ინფორმაციული რეფერატის ორ მოდელს გამოიყენებენ: ერთს ჰუმანიტარულ და საზოგადოებრივ მეცნიერებათა სფეროში, მეორეს – ტექნიკის მეცნიერებაებში. პრაქტიკული მიზანდასახულთბებიდან გამომდინარე, ორივე მოდელს გავეცნოთ:

**ინფორმაციული რეფერატის მოდელი ჰუმანიტარული და საზოგადოებრივი მეცნიერებებისთვის:**

ინფორმაციული რეფერატის მოდელი ტექნიკური მეცნიერებებისთვის:



კონცეპტუალური ინფორმაცია და ინდიკატორი რეფერატი

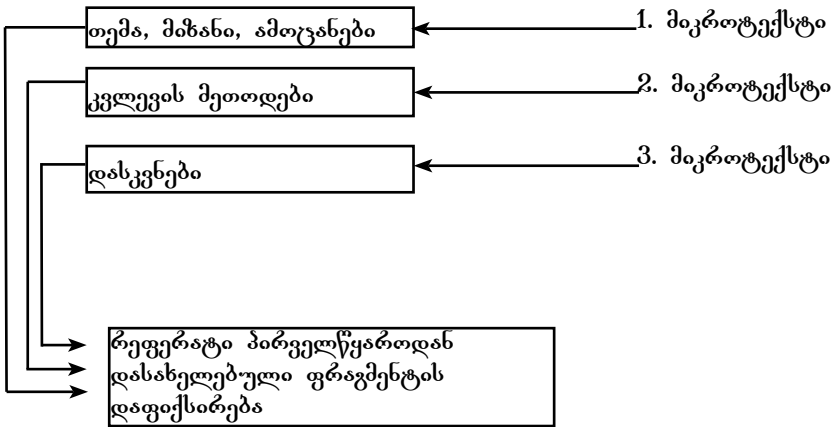

კონცეპტუალურია ინფორმაცია, რომელიც შეიცავს ანალიზს, მსჯელობას ფაქტისა თუ მოვლენის შესახებ. ამასთან პირველწყაროს ავტორისეულ მოსაზრებას (პოზიციას) კვლევის საგნის, ფაქტისა თუ მოვლენის თაობაზე.

ასეთი ინფორმაციის სინთეზურ-ანალიზური და ლოგიკურ ლინგვისტური კომპრესიით იქმნება ინდიკატური რეფერატი.

**ინდიკატური რეფერატი წარმოაჩენს პირველწყობის შინაარსის საკვანძო ასპექტებს.** რეფერატის ეს ტიპი, ინფორმაციულთან შედარებით უფრო განზოგადებული და აბსტრაგირებულია. აქ უმთავრესია პირველწყობის ანალიზი, მინიმუმბა ყველაზე აქტუალურისა და ძირითად საკითხებზე.

ინდიკატური რეფერატის ვიზუალური ასპექტი შეგვიძლია ასე წარმოვიდგინოთ:

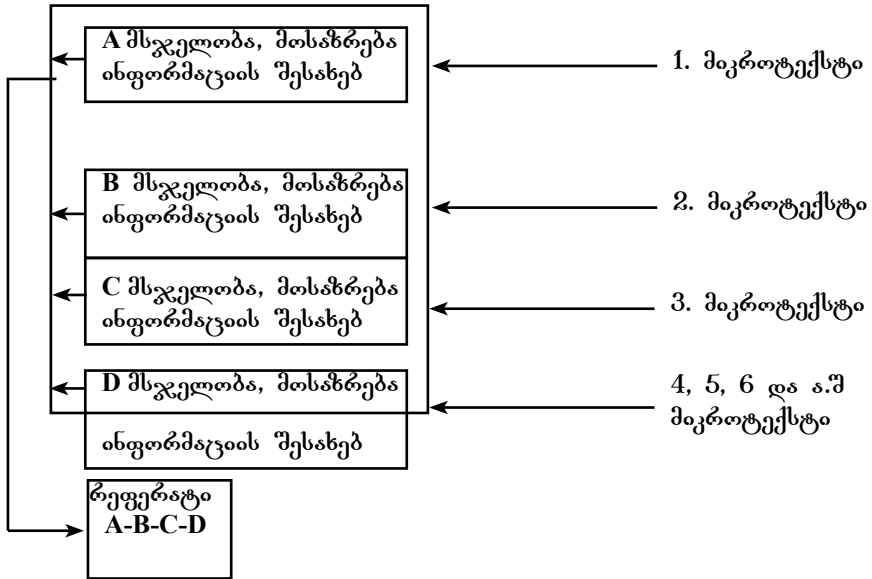

კონცეპტუალური ინფორმაციის ძიება-გაგრძელება საინფორმაციო მომსახურების უმთავრეს მიზნად არის დასახული. იგი მნიშვნელოვანწილად დაკავშირებულია XXს. 20-50-იანი წლების სამეცნიერო-ტექნიკურ რევოლუციასთან. ამ მოვლენებს უკავშირებენ საინფორმაციო სამსახურის შექმნასაც (13, 42).

**მიმოხილვით-ანალიტიკური ინფორმაცია და მიმოხილვითი რეფერატი:**

„მიმოხილვა“ რეფერირების თვალსაზრისით თრგვარად განიხილება.

– ზოგადი აზრით „მიმოხილვა“ სამეცნიერო ჟანრის ნაწარმოებია. იგი, როგორც მეცნიერული ტექსტის სახეობა, ჩვენს სახელმძღვანელოში ცალკეა განხილული.

– ვიწოთ, კონკრეტული, გავებით იგი მიმოხილვითი ხასიათის ინფორმაციას აღნიშნავს. ეს მიმოხილვა შეიძლება შეეხებოდეს რაიმენაირ ცნობებს, მათ შორის საზოგადოებრივი ყოფის აქტუალურ საკითხებს.

ინფორმაციის მიმოხილვა და ანალიზი კონცეპტუალური მიმსახურების ერთ ფორმადაც არის გააზრებული, რაც მიმოხილვით რეფერატში აისახება (13, 44).

მიმოხილვით რეფერატში მიმოხილვის საფუძველი კონკრეტული თემაა, ხოლო ეს თემა რეფერატში რუბრიკის ფორმით აისახება. ვთქვათ, რუბრიკაში „კულტურა“ შეიძლება გაერთიანდეს ერთი ქვეყნის ან რეგიონის კულტურული ცხოვრების კონკრეტული დროის კულტურული ცხოვრების ამსახველი პუბლიკაციები.

მიმოხილვით რეფერატში ფაქტებისა და მოვლენების ანალიზურ-სინთეზური გადამუშავებით მკითხველს მოცემულ თემაზე შთაბეჭდილების შექმნის საშუალება ექმნება. მიმოხილვით რეფერატში ხშირად მისი შემდგენლის (რეფერენტის) თემის შეფასებითი ასპექტებიც მჟღავნდება. ასეთი, შემფასებლური, დამოკიდებულების წარმოჩენის მიზანი რეფერატის შინაარსით მკითხველის კიდევ უფრო მეტად დაინტერესებაა.

**მიმოხილვითი რეფერატი** ინდიკატორულის მსგავსია. გავეცნოთ მის პრინციპულ სქემებსაც:

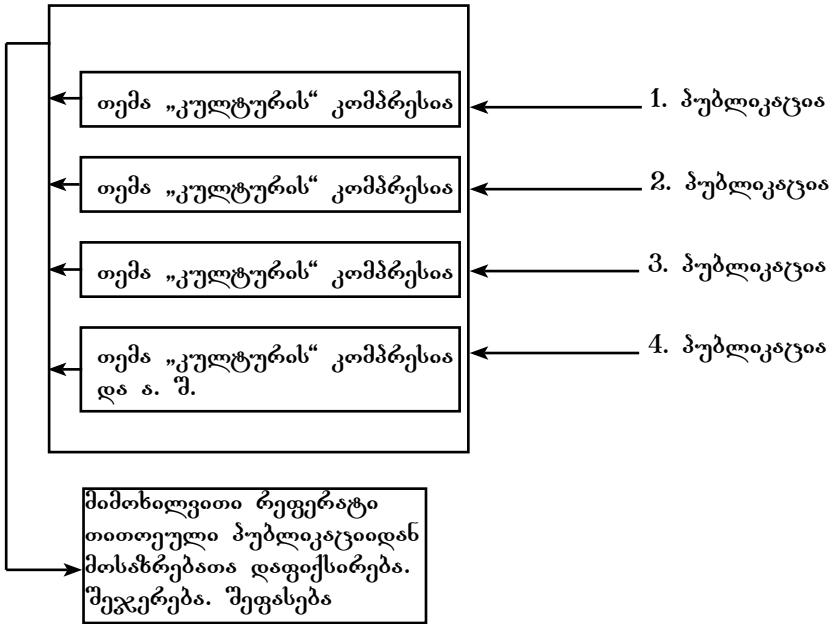

• **რეფერირების მეთოდები**

დღეისათვის რეფერირება ორი მიმართულებით წარმოდება:

პირველი გულისხმობს პირველწყაროს დამუშავებას ფორმალისტური მეთოდებით, მის ლექსიკურ, გრამატიკულსა თუ ლოგიკურ ნაწილებში ისეთი ელემენტების გამოყოფას, რითაც შესაძლებელი იქნება ტექსტის შინაარსის გეგმის შედგენა.

მეორე მიმართულება გულისხმობს ტექსტის შინაარსის „ასპექტურ-ანეკდოტურ“ ხერხით განსზაღვრას და ამის საფუძველზე რეფერატის შედგენას.

ორივე მიმართულება პირველწყაროს შინაარსის, სტრუქტურის დადგენას გულისხმობს ამ პირველწყაროს ტექსტის გარკვეულ შინაარსობრივ ელემენტებად, ნაწილებად, ასპექტებად დაყოფის საფუძველზე.

ამ ორივე მიმართულებით რეფერირება რამდენიმე მეთოდით წარმოდება:

### **ფორმალური მეთოდები:**

მათ ავტომატურსაც უწოდებენ. ამ მეთოდებს საფუძვლად უდევს პირველწყაროს ტექსტიდან ძირითადი ინფორმაციის გამოკრეფა. აქ რეფერატი შეიძლება ტექსტის ცალკეული ნაწილებისგან აიგოს. ამ მიზნით ტექსტს ფორმის მეშვეობით ადგენენ. ანუ ისეთ ელემენტებს გამოყოფენ, რომელთა საფუძველზეც გამოიხატება ტექსტის შინაარსი. ეს ამოცანა რამდენიმენაირად ხორციელდება:

#### **1. სტატისტიკური მეთოდი:**

პირველწყაროს ძირითად შინაარსს ადგენენ მის ტექსტში სტატისტიკურად თვალსაჩინო, საკვანძო წინადადებების გამოვლენა-დალაგებით, ანუ ისეთი წინადადებებით, რომლებიც აჩვენებენ ინფორმაციებს შეიცავენ.

#### **2. პონიციური მეთოდი:**

იმ პრინციპს ემყარება, რომლის მიხედვითაც ტექსტის შინაარსის განსაზღვრული საკვანძო სიტყვები სათანადო ადგილებშია განლაგებული. კონკრეტულად, თავსა და ბოლოში.

#### **3. ინდიკატორული მეთოდი:**

ეს მეთოდი ტექსტიდან საკვანძო წინადადებებს რამდენიმე ელემენტის (ინდიკატორის) საფუძველზე გამოაჩვენებს. ასეთი ინდიკატორების ფუნქციას ასრულებს ცალკეული სიტყვები და გამოთქმები, რომლებიც ტექსტში საკვანძო ადგილებშია განთავსებული. ამ მეთოდით დგინდება ასეთი ადგილებიც და მათი გამოძახებელი სიტყვა-გამოთქმების ამოწმაც.

#### **4. გრამატიკული (სინტაქსური) მეთოდი:**

ამ მეთოდის თანახმად, პირველწყაროს ტექსტიდან გამოიყოფა საკვანძო ფრაგმენტები, რადგან აქ ტექსტი მოაზრებულია ერთმანეთთან დაკავშირებულ წინადადებათა ერთობლიობად. ამიტომ უფრო მეტად ერთმანეთთან ისეთი წინადადებებია დაკავშირებული, რომლებიც მსგავსი მნიშვნელობის სიტყვების დიდ რაოდენობას

შეიცავს. რეფერატორს მსგავსების მაღალი კოეფიციენტის ასეთი წინადადებებით აიგება.

ამ მიზნით პირველწყაროს ტექსტს რამდენიმე დამოუკიდებელ ნაწილად ყოფენ, ადგენენ წინადადებებათა დაკავშირების სინშიზის და სინშიზის მაღალი კოეფიციენტის მქონე წინადადებებს ამოიწერენ. შემდეგ ყველა ნაწილიდან ამოწერილ ასეთ წინადადებებს თანამიმდევრულად დააალაგებენ.

### **5. მოსაზრებათა შეჯგურების მეთოდი:**

ამ მეთოდის მიხედვით ტექსტი აზრობრივ ელემენტებად იყოფა. ასეთ ელემენტებად მიიჩნევენ ცალკეული გამთქმებისა და მოსაზრებების ერთიანობას. თითოეულ ასეთ ერთეულს აზრთა კომპლექსი შეესაბამება, მათი შეერთება კი რეფერატს ქმნის.

ფორმალისტურ მეთოდებს მთლად არ ემადლიერებიან, რადგან აქცენტირებულია ტექსტის გარეგნული ფორმის შეცვლა – მისი მოცულობის შემცირებით. აზრობრივი, ლოგიკური კომპრესიის ასპექტებს ყურადღება არ ექცევა. ეს გარემოება კი პირველწყაროს და რეფერატის ტექსტების სემანტიკური ადეკვატურობის დადგენის უძნელებელია პირობაა.

### **6. ასპექტური მეთოდი:**

ამ მეთოდით პირველწყაროს ტექსტის შინაარსი აზრობრივი ასპექტებით განისაზღვრება. ეს მეთოდი რეფერირების პრეტენსს ჰუმანიტარულ და ტექნიკურ მეცნიერებათა სფეროებში განსხვავებულად განიხილავს.

ჰუმანიტარულ მეცნიერებათა სფეროში გამოყოფილი აზრობრივი ასპექტების რეფერატში ასახვა სავალდებულოა, ხოლო თავად ამ ასპექტების დადგენა შეუზღუდავია.

ტექნიკის მეცნიერებათა სფეროში კი ასეთი აზრობრივი ასპექტები თავად ამ მეთოდით არის განსაზღვრული და დაკანონებული. ამ სავალდებულო აზრობრივი ასპექტების ნუსხა კი ასეთი შინაარსისაა:

- კვლევის საგანი (პრობლემა), თემა;
- კვლევის სფერო;
- კვლევის მიზანი;
- საკვლევი მასალა;
- საკვლევი საგნის ავტორისეული შეფასება;
- საკვლევი საგნის დანიშნულება;
- კვლევის სახეობა;
- კვლევის მეთოდი;
- გამოყენებული ხელსაწყოები;
- კვლევის გარემო პირობები;
- კონკრეტული შედეგები;
- ეკონომიკური ეფექტი;
- საკვლევი საგნის (პრობლემის) ღირებულება, მნიშვნელობა.

შეიძლება ამ ნუსხის შემოკლებული ვარიანტიც შედგეს აღნიშნული ასპექტების შინაარსობრივ-პრობლემური გამსწვილების ხაზგზზე. ასეთი გამსწვილება მიზანშეწონილი მაშინ იქნება, თუ საჩვენებლო ტექსტში ტექნოლოგიური პროცესები იქნება განხილული, თუმცა წარმოდგენილი ნუსხა პრინციპულად არ შეიცვლება.

ამ შემთხვევაში რეფერატი აზრობრივი ასპექტების თანამიმდევრული დალაგების საფუძველზე აიგება.

ჭუმბანიტარულ მეცნიერებათა სფეროში ამ მეთოდით შედგენილი რეფერატი, ჩვეულებრივი დიდი მოცულობისაა, რადგან თავად პირველწყაროთა ტექსტებია მოცულობითი. ამ სფეროში ასეთი მეთოდით შედგენილ რეფერატში, როგორც წესი, აისახება:

- ინფორმაცია ავტორზე;
- საკვლევი საგნის ავტორისეული გაზრება-შეფასება;
- პირველწყაროს ენობრივი სტრუქტურა, სტილი ზემოქმედებს რეფერატის ენასა და სტილზე. მაგრამ ამ ნაკლს ის დადებითი მო-



მენტიც ახლავს, რომ ამით იზრდება პირველწყაროსა და რეფერატის ტექსტების ადეკვატურობის ხარისხი.

➤ რეფერატში გადადის პირველწყაროს ტექსტის მთელი ფრაგმენტები, წინადადებები, განსაკუთრებით ისეთი (საკვანძო), რომლებშიც კვლევის შედეგებია გადმოცემული.

ამ მეთოდს დღეისათვის განსაკუთრებით აქტიურად გამოიყენებენ, მიუხედავად იმ ნაკლისა, რომ რეფერირების პროცესი მხოლოდ პირველწყაროს ტექსტიდან ინფორმაციის ამოკრეფაზე დაიყვანება.

## **7. ანკეტური მეთოდი:**

ანკეტური მეთოდი რეფერატის წერას წინასწარ შედგენილი გეგმით ვარაუდობს, თღონდ მეცნიერების სხვადასხვა დარგში სხვადასხვაანაირი გეგმის შემუშავებას მოითხოვს. თუმცა ამასთან ერთად, ერთგვარი უნივერსალური გეგმის არსებობასაც ითვალისწინებს, ყველა დარგისათვის გამოსადეგს. ეს, ე. წ. უნივერსალური გეგმა შემდეგ საგაღებულთ პუნქტებს მოიცავს:

- პრობლემისა და მისი შემსწავლელი დარგის განმარტება;
- პრობლემის სტრუქტურა;
- პრობლემის კვლევის ისტორია;
- პრობლემის გაჩენის (წარმოშობის) პირობები;
- იმ მეცნიერთა ნაშრომები, რომლებმაც წვლილი შეიტანეს პრობლემის კვლევაში;
- პრობლემის შესწავლის თანამედროვე მდგომარეობა, ეტაპი;
- პრობლემის კვლევის მეთოდები;
- სხვა პრობლემებთან კავშირი;
- პრობლემის პრობლემური სფეროს მნიშვნელობა.

ამგვარი გეგმა-ანკეტა, ბუნებრივია, პირველწყაროში გამოკვლეული პრობლემისა და თავად პირველწყაროს ადგილსა და მნიშვნელობას მეცნიერების საკუთარ დარგში ზედმიწ-

ევნით ზუსტად და ამომწურავად განსაზღვრის სერიოზულ ნიადაგს ქმნის.

➤ **რეფერატზე მუშაობის ზოგიერი წესი**

მიუხედავად რეფერატისა და რეფერირების თეორიულ-მეთოდოლოგიური საკითხების ისეთი ყოველმხრივი შესწავლისა, რაც ზემოთგანხილულმაც ცხადყო, დღემდე მაინც ვერ მონერწნდა იმის დადგენა, თუ როგორი უნდა იყოს კარგი, სრულყოფილი რეფერატი. ერთადერთი, რაც სპეციალისტებში აზრთა სხვადასხვაობას არ იწვევს, ის არის, რომ რეფერატის სიაგაკარგის საფუძველი და საზომი **პირველწყაროსთან ადეკვატურობა, ინფორმაციული სისავსე და მოცულობის სიმკაცრეა.**

აქედან გამომდინარე, რეფერატის შედგენის დროს აუცილებელია შემდეგი მითითებებისა და წესების დაცვა:

➤ რეფერატში კონკრეტულურად უნდა აისახოს პირველწყაროში არსებული მთავარი, მნიშვნელოვანი, არსებითი ინფორმაცია, თანაც ისე, რომ რეფერატმა ისეთივე შთაბეჭდილება დატოვოს, როგორც პირველწყარომ.

აუცილებელია იმის ცოდნაც, რომელი ტიპის რეფერატის გამოყენებაა უმჯობესი ყოველ კონკრეტულ სიტუაციაში. მაგალითად:

➤ ინფორმაციული რეფერატი მაშინაა აქტუალური, როცა პირველწყარო ძნელადმოსაპოვებელია, ხელმოუწვდომელია.

➤ რეფერატის ყველაზე დიდი, არსებითი ღირსება მისი ინფორმაციული სისავსეა;

➤ რეფერატის შედგენაში ძირითადი იმის განკვევაცაა, როგორ, რანაირად უნდა გადმოიცეს ინფორმაცია.

რეფერირების გადაუჭრელ პრობლემად რჩება მისი მოცულობის თანმიმდევრულობა. ამ საკითხზე არსებული აზრთა სხვადასხვაობა გათვლებასაც კი იწვევს.

რეფერატის მოცულობის საზომ ერთეულად ერთნი კომპრესიის კოეფიციენტს ასახელებენ (67), თუმცა ზუსტად არც ამ კოეფი-

ციენტის მაჩვენებელია დადგენილი. ამის გამო ზოგნი ასეთ კოეფიციენტად ასახელებენ რეფერატის ტექსტის პირველწაყროს ტექსტთან 5%-იან შეფარდებას (ე. ი. რეფერატის ტექსტი პირველწაყროს ტექსტის მოცულობის 5%-ს არ უნდა აღემატებოდეს); ზოგის აზრით, რეფერატის ტექსტი 100 სიტყვას არ უნდა აღემატებოდეს (88), სხვათა აზრით, რეფერატის ტექსტის მოცულობა ნახევარ გვერდზე მეტი არ უნდა იყოს (71) და ა.შ.

გამოსავალი იმაში მთიძებნა, რომ სავალდებულო ნორმების სტანდარტები შეიშაფდა. ეს სტანდარტები სხვადასხვა ქვეყანაში სხვადასხვანაირია, აზსებობს გარკვეული საერთაშორისო სტანდარტიც. ასე, მაგალითად, ყოფილ საბჭოურ სივრცეში ასეთი სტანდარტი მოქმედებდა:

ჩანაწერის, მოკლე შეტყობინების რეფერატის მოცულობა 500 ასო ნიშნით განისაზღვრებოდა, სტატიებისათვის – აზა უმეტეს 1000-ისა.

აშშ-ში მოკლე ცნობების რეფერატის მოცულობა 9000 ასო-ნიშანს არ უნდა აჭარბებდეს, სტატიებისა – 1250-1500-ს, სამეცნიერო დისერტაციებისა - 2500-3000-ს.

კულტურისა და ხელოვნების სფეროში რეფერატის მოცულობის საერთაშორისო სტანდარტია 9000 ასო-ნიშანი სტატიებისათვის, 2700-მდე მონოგრაფიებისა და კრებულების რეფერირებისათვის (13, 70).

და ბოლოს, ჩვენთვის საინტერესო ასპექტში, ამ ეტაპზე საყურადღებოა რეფერირების პროცესის კიდევ ერთი აზსებითი მიმენტი – რეფერატის ტექსტის შედგენა (კონსტრუირება), კერძოდ, რეფერატის ტექსტის ნაწილების ერთმანეთთან აზრობრივ-ლოგიკური დაკავშირება, ერთმანეთზე მიბმა (კოპონია).

რეფერატში ბმა კლიშეებით ხორციელდება, ანუ სტერეოტიპული, შაბლონური ფრანებით. ამ კლიშეებს რეფერატი თავის აზსენალიდან გამოიხმობს ყოველი კონკრეტული სიტუაციისათვის.

თღონდ ეგაა, რომ ინფორმაციული რეფერატი ბმისათვის გამოიყენებს კავშირებს, ნაცვალსახელებს, ზმნიზელებს, სინთიმებს, ლექსიკურ გამოთრებებს (პირველწყაროთა ტექსტების ანალოგიურად), ხოლო ინდიკატურ რეფერატში – კლიმებს.

ასეთია რეფერატის, როგორც დამოუკიდებელი მეცნიერული ტექსტისა და მისი შედგენის უმთავრესი მახასიათებლები და თავისებობები.

ბუნებრივია, რეფერატისა და რეფერირების საკითხები ამით არ ამოიწურება. ეს თავისთავად საინტერესო და აქტუალური ფენომენი კვლავაც ცალკე სამეცნიერო დარგის შესწავლის საგნად რჩება, რადგან არაერთი საკითხი ისევ მოელის თავის მკვლევარს.

## 12.21. პარაპრაზი

**პარაგრაფი ისეთი სამეცნიერო ტექსტია, რომელსაც დანიშნულების მიხედვით თვითკმარი ფუნქცია აქვს, ე.ი შეიძლება დამოუკიდებელი ტექსტიც იყოს და სხვა, დიდი ტექსტის სტრუქტურული ერთეულიც.**

პარაგრაფი ერთმანეთთან აზრობრივ-შინააზრობრივი და ლოგიკური (მიზნ-შედეგობრივი) პრინციპით შეკავშირებული წინადადებების ერთობლიობაა, რომელიც ერთი ძირითადი აზრის (იდეის, თემის) შინააზრს წარმოაჩენს.

ზოგი სპეციალისტი ამ ნიშნით პარაგრაფს აზნაცთან აიგივებს და აზნაცს პარაგრაფის გრაფიკულ გამონახულებად მიიჩნევს. ამ თავლსაზრისზე მდგომნი პარაგრაფის განმარტებას ასე აკონკრეტებენ:

პარაგრაფი შეიძლება მოკლევც იყოს, სულაც ერთი წინადადებისგან შედგებოდეს, შეიძლება ვრცელიც იყოს, მაგალითად, ათი და მეტწინადადებისანი.

პარაგრაფის ამ ნიშნით აზნაცთან გაიგივება დამხუტებას საჭიროებს, რადგან მეცნიერული კვლევების აკადემიური ტრადიციები

სხვაგვარ სურათს გვინახავს. ამ ტრადიციათა მიხედვით პარაგრაფი სამეცნიერო ტექსტის უფრო დიდ აზრობრივ-მინაარსობრივ ერთეულს წარმოადგენს, ვიდრე აბზაცია და თავად შეიცავს რამდენიმე აბზაცს.

პარაგრაფი, მართალია, ფუნქციურად, აზრობრივ-მინაარსობრივადაც ჩამოჭრავს აბზაცს, სტრუქტურითაც, მაგრამ მსგავსება მაინც არ არის მათი გაიგივების საფუძველი. ეს განსაკუთრებით სტრუქტურის მსგავსებაზე ითქმის. ნებისმიერი ტექსტის და მისი ცალკეული ელემენტების სტრუქტურები ერთ პრინციპს ემყარება. ამიტომ, ფაქტობრივ, იმეორებს ერთმანეთს სხვადასხვა დონეზე. ასე რომ, პარაგრაფის კონსტიტუციონალზმს აზრობრივ-მინაარსობრივი პრინციპი უზრუნველყოფს და არა სტრუქტურული.

სხვათა შორის, პარაგრაფის კონსტიტუციურობის ნიშანი ისიც არის, რომ მას საკუთარი გზაფიკული ნიშანიც აქვს მიკუთვნებული (გ) და დღემდე არავის გაუქმებია.

ასე რომ, პარაგრაფი აზროვნებითი პროცესის გამთავრების ფორმაა, მისი სიღრმისეული შრეების (დონეების) წყდომის მაჩვენებელია. აზროვნებითი პროცესი, საზოგადოდ, თავისი ბუნებით ფიჭური პრინციპისაა. კონკრეტული აზრი განსჯის თეორიული ფორმაა, უფრო სწორად ფორმულია. განსჯას, როგორც აზროვნებით პროცესს, უამრავი სივრცისეული და სიღრმისეული დონე გააჩნია. განსჯისგან აზრის გამოტანა ამ განსჯის ერთი რომელიმე დონის გამორჩევა-გამოცალკეება და სიტყვიერ სამოსელში (წინადადებაში) მოქცევა, სახელდება (სახელის დარქმევა). ხელუხლებელი ჩიება სხვა, N რაოდენობის დონე თუ ასპექტი. მათი გამორჩევა-გამოცალკეება ერთიანი განსჯისგან უკვე სხვა სახელდებას სხვა, პირველთან ლოგიკურად განუყოფელი, აზრის ჩამოყალიბებას საჭიროებს.

პარაგრაფი სწორედ ასეთი აზრობრივ-გონითი პროცესის-განსჯის სხვადასხვა დონიდან აზრთა გამოცალკეება-სახელდებას ფორმალური გამოხატულებაა. აბზაცი ამ შემთხვევაში ერთ აზრს,

ანუ განსჯისგან გამოცალკევებულ ერთ ღონეს ასახავს, მაგრამ როცა ეს ერთი აზრი საერთოდ განსჯისგან (როგორც საერთო ძირიდან, ფუძიდან) მომდინარე პოტენციურ სხვა აზრს ან აზრებსაც საჭიროებს, როგორც დამატება-შეესებას, აბზაცის ფორმატი ასეთ აზრთა აუცილებელ ერთიანობას ვეღარ იტყვეს და დამზღვევად პარაგრაფი ევლინება.

ამ ფუნქციით პარაგრაფი დიდი ღრთის განმავლობაში (XIX–XX-სს) გამოიყენებოდა მეცნიერების მრავალ დარგში. ამჟამად კი მის გამომხატველ გრაფიკულ ნიშანს ეიზენშტად უმჯობესი ფორმები და გრაფიკული ნიშნები (წერტილები, ვარსკვლავები, სხვა) ჩაენაცვლა. მაგრამ პარაგრაფი, როგორც ტექსტის ერთეული, დარჩა. პარაგრაფისათვის ფორმალური უფლებების ჩამოთმევა ტექსტში გამოხატული აზრის ეიზენშტად ალქმის ხარისხის გასაუმჯობესებლად გაკეთდა, რადგან პარაგრაფის განსჯის ფიჭური სტრუქტურის გამოხატვა რთული აღსაქმელი აღმოჩნდა. ეს ცხადად იგრძნობა თეორიულ ნაშრომებში, სადაც უპარაგრაფოდ ფონს ვასვლა უფრო ჭიხს. ამის ნიმუშად გენიალური გერმანელი ფილოსოფოსის ჰეგელის აზროვნების სტილისა და თხზულებათა დასახელებაც იკმარებს.

1817 წელს გამოქვეყნებული ჰეგელის ნაშრომის „ფილოსოფიურ მეცნიერებათა მოკლე ნარკვევში“ ტექსტის სტრუქტურა გრაფიკულადაც მთლიანად პარაგრაფებს ეფუძნება, იმავდროულად არაერთი პარაგრაფი რამდენიმე აბზაცს შეიცავს (59, 185-190). სხვა ნაშრომებში ჰეგელს იგივე პრინციპი გრაფიკულად ბერძნულ-ლათინური ასოებით აქვს გამოხატული. მაგალითისთვის ვნახოთ მისი ნაშრომის „ლექციები ესთეთიკის შესახებ“ სტრუქტურა:

**შესავალი**

**1. ესთეტიკის განსაზღვრა და დაცვა;**

**1. ბუნებრივი მშენებელი და ხელოვნების მშენებელი;**

**2. ესთეტიკის წინააღმდეგ მიმართული ზოგიერთი მოსაზრების უკუგდება;**

II. მშვენიერისა და ხელოვნების მეცნიერული განხილვის სახეები;

1. ემპირიული საწყისი, როგორც განხილვის ამოსავალი წერტილი;
2. იდეა, როგორც განხილვის ამოსავალი წერტილი;
3. ემპირიული და იდეალიზებული თვალსაზრისების გაერთიანება

III. ხელოვნების მშვენიერების ცნება;

1. ჩვეულებრივი წარმოდგენები ხელოვნებაზე;
2. ხელოვნების ნაწარმოები, როგორც ადამიანის მოღვაწეობის ნაყოფი.
3. ხელოვნების ნაწარმოები ადამიანის გრძნობისთვის წარმოდგარია გრძნობისგან
4. ხელოვნების მიზანი“ (58, 7-35)

აი, როგორაა კიდევ უფრო დანაწევრებული ეს ქვეთავი:

I. ბუნების მიბაძვის პრინციპი

ამ შეხედულების თანახმად, ხელოვნების არსებით მიზანს უნდა შეადგენდეს მიბაძვა, როგორც ისეთი გაწაფულობა, დახელოვნება, ბუნების სახეების სათანადო წესით სრულიად ისე ადეკვატურად რომ გადმოიღებს, როგორადაც ისინი არსებობენ, და ბუნების ამ ადეკვატური გამოსახვის მარჯვე შესრულება სრულ დაკმაყოფილებას უნდა იძლეოდეს.

II. ამ განსაზღვრებაში, უპირველეს ყოვლისა, ჩამარხულია მხოლოდ ის სრულიად ფორმალური მიზანი, რომ ადამიანმა ხელმოკრედ გააკეთოს ის, რაც და როგორადაც უკვე არსებობს გარე სამყაროში, რამდენადაც აძლევენ ამის ნებას საკუთარი სამულებანი. მაგრამ ეს გარეშობა ამავე დროს შეიძლება:

III. ზედმეტ შრომა-გარჯად მივიჩნით, რადგან რასაც ნახატები, სათეატრო წარმოდგენები და ა. შ. წაბაძვით გამოსახავენ – ცხოველებს, ბუნების სცენებს, ადამიანურ ამბებს, მოვლენებს, – უკვე გვაქვს ჩვენს ბაღებში, ან საკუთარ სახლში, ანდა ვიწრო ან ფართო ნაცნობთა წრის შემთხვევებსა და ამბებში ვხვდებით! უფრო ზუსტად კი, ეს ზედმეტი გარჯა შეიძლება განვიხილოთ აგრეთვე როგორც კანონიერი თამაში, რომელიც (β β) ბუნებას ჩამორჩება, რადგან ხელოვნება თავისი გადმოცემის სამუალებებით შეზღუდულია და შეუ-

ძლია მხოლოდ ცალმხრივი ცთუნებანი, მაგალითად, ერთი რომელიმე გრძობისთვის შექმნას სინამდვილის მოჩვენება, და მართლაც, როცა მას მხოლოდ შიშველი მიბაძვის ფორმალური მიზანი აქვს, საერთო ნამდვილ ცხოველმყოფელობის ნაცვლად სიცოცხლის მხოლოდ თვალთმაქცურ სახეს იძლევა“... (58, 54).

ასე ვბძელდება ტექსტის (პარაგრაფის) ეს ნაწილი, რომელიც თბ საკმაოდ ვრცელ აბზაცს შეიცავს.

პარაგრაფის კლასიკური ფუნქციონირების კიდევ ერთი მაგალითია. ფერდინანდ დე სოსიურის განმაურებული წიგნი „ზოგადი ენათმეცნიერების კურსი“ (30). მეტი სიცხადისთვის ერთ კონკრეტულ ამონაწერსაც მოვიყვანთ:

### • ენის გამოსახვა დამწერლობის საშუალებებით

#### §1. დამწერლობის შესწავლის აუცილებლობა

ჩვენი კვლევის კონკრეტულ საგანს წარმოადგენს სოციალური პროდუქტი ასახული ყოველი ჩვენგანის თავის ტვინში, ე. ი. ეს პროდუქტი ლინგვისტური ჯგუფების მიხედვით განსხვავდება: კონკრეტულად ჩვენ მოცემული გვაქვს სხვადასხვა ენა. ენათმეცნიერმა რაც შეიძლება მეტი ენა უნდა იცოდეს, რათა დაკვირვებისა და მათი შედარების გზით გამოყოს ის, რაც უნივერსალურია.

ენებს, მეტწილად, წერილობითი ფორმით ვიცნობთ. ჩვენს მშობლიურ ენაშიც მსაშუალებელი რგოლის რგოლს წერილობითი წყარო ასრულებს. როცა საქმე ენება ჩვენგან დამორებულ ენას, კიდევ უფრო მეტად გვიხდება წერილობითი წყაროსათვის მიმართვა. მკვდარი ენების შემთხვევაშიც კი დამწერლობა, საერთოდ, ერთადერთი წყაროა ინფორმაციისა. უშუალოდ მონაცემებით სარგებლობა შესაძლებელი იქნებოდა მხოლოდ იმ შემთხვევაში, დიდი ხნის წინ რომ გავგვეკეთებინა ის, რაც პარზისა თუ ვენაში კეთდება - შეკრებილიყო ყველა სახის ენის ფონოგრაფიული ნიმუში. და მანც, ამკარად შემონახული ტექსტების სხვათათვის ვასაცნობად დავგჭირდებოდა დამწერლობის გამოყენება.

ამრიგად, თუშცა თვით დამწერლობა უცნთა ენის შინაგანი



სისტემისთვის, მაინც შეუძლებელია იმ პრეტენზიის მქონეობა, რომლის საშუალებითაც ხდება უშუალოდ ენის ფიქსირება. აუცილებელია, ვიცნობდეთ მის ღირსებებს, ნაკლსა თუ მისგან მომდინარე საფრთხეს“ (30, 34).

აქ სრულიად ცხადია, რომ პარაგრაფი აბზაცზე უფრო ვრცელი ტექსტია, რადგან თავად შეიცავს სამ აბზაცს.

პარაგრაფს, როგორც უკვე აღვნიშნეთ, მყარ სტრუქტურას აქვს. იგი სამი ძირითადი ნაწილისგან შედგება. ესენია: **საკვანძო (მთავარი) წინადადება, სასაფუძვლო (მხარდამჭერი) წინადადება და დასკვნითი წინადადება.**

**საკვანძო წინადადება პარაგრაფის მთავარ აზრს (იდეას) გამოხატავს და მის თემას შემოსაზღვრავს: მოკლედ მიუთითებს იმაზე, თუ რაზე იქნება მსჯელობა პარაგრაფში.** საკვანძო წინადადებაც ერთიანი პრინციპული სტრუქტურით აიგება: პირველ ნაწილში განთავსდება თემა, მომდევნოში – ის კონტექსტი, რომლის ფარგლებშიც იქნება განხილული ეს თემა. წინადადების ამ მეორე ნაწილს **მაკონტროლებელ იდეას უწოდებენ.**

საკვანძო წინადადება აგებულია მინდვით სრულია, სულ ცოტა ერთ ქვემდებარესა და შემასმენელს მაინც შეიცავს.

საკვანძო წინადადება ძალიან ზოგადი უნდა იყოს, არც ზედმეტად დეტალური. ზოგადობის შემთხვევაში მკითხველი ვერ გაიგებს კონკრეტულ აზრს, ზედმეტი დეტალურობის შემთხვევაში კი სიტყვათა სიმრავლიდან გაუჭირდება აზრის გამოტანა.

საკვანძო წინადადება მთავარ აზრს (იდეას) გადმოგვცემს და დეტალურ ინფორმაციას არ გვაწოდის.

საკვანძო წინადადება უმეტესად პარაგრაფის პირველ წინადადებად იწერება, მაგრამ არა ყოველთვის.

➤ **მხარდამჭერი წინადადება** საკვანძო წინადადებას დასაბუთებას უძეხის, ანუ უფრო მეტი ინფორმაციის შემველებით ამაგრებს, იგი დამატებითი ინფორმაციის მიმწოდებელი წინადადებაა.

➤ **დასკვნითი წინადადება** აზრობრივად განასრულებს, კრავს

პარაგრაფს და მკითხველის მეხსიერებაში აღბეჭდავს მის შინაარსს. ეს ორი გზით ხორციელდება: ან პარაგრაფის ძირითადი თემა შეჯამდება, ან საკვანძო წინადადების პარაფრაზი გაკეთდება (სხვა სიტყვებით ვადმოიცემა).

**დასკვნითი წინადადება**, როგორც წესი, ცალკე მდგომი (დამოუკიდებელ ტექსტად არსებული) პარაგრაფისთვის არის სავალდებულო, სხვა შემთხვევაში აუცილებელი არ არის.

ზემოაღნიშნული კონკრეტული მაგალითის საფუძველზე ყოველივე შეიძლება ასე გავიზნოთ:

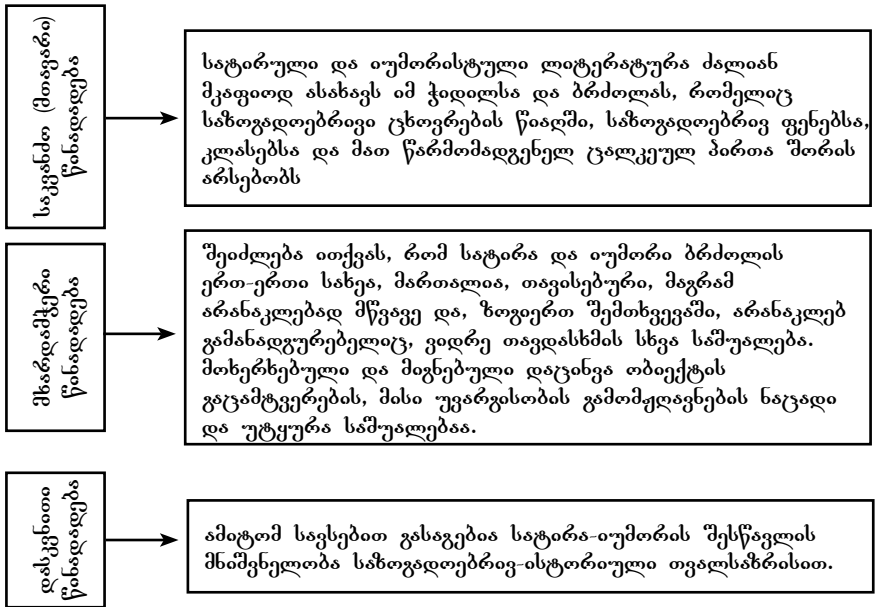

გამოვეყნო ტექსტის<sup>1</sup> თითოეული ნაწილი ცალ-ცალკე და დავაკვირდეთ მათს სტრუქტურებსა და ელემენტებს შორის კავშირებს:

<sup>1</sup> ტექსტი აღებულია წიგნიდან: ქართული სატირისა და იუმორის განვითარების ისტორიისათვის, დაიბეჭდა ასევე: გრ. კეხაძე, თბზ. 5 ტომად, ტ. II, თბ., 2003

სატირული და იუმორისტული ლიტერატურა (თემა) ძალიან მკაფიოდ ასახავს იმ ჭიდილსა და ბრძოლას, რომელსაც საზოგადოებრივი ცნობების წიაღში, საზოგადოებრივ ფენებს, კლასებსა და მათ წარმომადგენელ ცალკეულ პირობა შიშის აჩვენებს (**მაკონტროლებელი იდეა**).

აგებულების მიხედვით ეს წინადადება სრულია, რთული ქვეწყობილი. ბუნებრივია, მას აქვს ქვემდებარე („ლიტერატურა“), შემასმენლები („ასახავს“, „აჩვენებს“). იგი მოიცავს თემასაც და მაკონტროლებელ იდეასაც. იდეა გადმოცემულია ზოგადად, ზედმეტი დეტალიზაციის გარეშე, არ აჩვენებს მითითებული როგორც და რანაირად ასახავს. ამასთან, წინადადება, წესისამებრ, დასმულია პარაფრაზის დასაწყისში, ანუ საკვანძო წინადადების განთავსების წესიც დაცულია. იგი თბილისისგან შედგება (თემა, მაკონტროლებელი იდეა) და ბოლოს: იგი არც ზედმეტად ზოგადია, არც ძალიან დეტალური, თანაც მაკონტროლებელი იდეა თემას ლოგიკურად ებმის.

ახლა **შინადადება წინადადება** ამოვეწერთ:

„შეიძლება ითქვას, რომ სატირა და იუმორი ბრძოლის ერთ-ერთი სახეა, მართალია, თავისებური, მაგრამ არანაკლებ მწვავე და, ზოგიერთ შემთხვევაში, არანაკლებ გამანადგურებელიც, ვიდრე თავდასხმის სხვა საშუალება.“

მონერნებული და მიზნებული დაცინვა თბიქტის გაცამტვერების, მისი უვარჯისობის გამომჟღავნების ნაცადი და უტყუარი საშუალებაა“.

თვალის ერთი გადავლებითაც ცხადია, რომ ეს წინადადება მსაკვანძო წინადადების ირგვლივ ახალ, უფრო ვრცელ ინფორმაციას გვაწვდის და შინადადებასაგან ანუსტებენ.

ბოლოს დასკვნითი წინადადებაც გავიანროთ:

„ამიტომ საფასებით გასაგებია სატირა-იუმორის შესწავლის მნიშვნელობა საზოგადოებრივ-ისტორიული თვალსაზრისით“.

როგორც ვხედავთ, დასკვნით წინადადებაში შეჯამებულია პარაფრაზის მთავარი აზრი.

## 12.22. მსა

ტექსტის სახეობა, მკიბრე მოცულობის (1500-2000 სიტყვა), თავისებური ფორმის და ნაინაირი დანიშნულების ტექსტია, მათ შორის სამეცნიეროც.

ესე ძალიან ფართოდ ლიტერატურის მინიატურულ ჟანრად ესმით, რომელიც სიმთავრით აფორმირებს უახლოვდება. მის შინაარსობრივ თავისებურებად გამოყოფენ ამბის ღიაობას (შეუკრავს სისრულის მხრივ), თემის ყოფიერების მთლიანობის, ყველაფრის ყველაფრისგან განუყოფლობის განცდით ფილოსოფიურ წვდომას და თხრობის ფრაგმენტულობას. მიუთითებენ, რომ თხრობის ფრაგმენტულობა ესეს ტექსტში ასე ვლინდება: რეალობის ერთმანეთისგან საკმაოდ (და გამათვნებლად) დაშორებული ელემენტები სტრუქტურირების მონტაჟური პრინციპით უკავშირდება, რაც გამოწვეულია მხატვრული რეფლექსიის სპონტანურობით. ეს სპონტანურობა კი თავად ტექსტის სუბიექტისაკენ არის მიმართული.

თხრობის ფრაგმენტულობა იმდენად ღრმად განსაზღვრავს ესეს, რომელიც მოკლე ტექსტის არის, რომ XX საუკუნის ხელოვნებაში ასეთი ტექსტი ცალკე ჟანრობრივ სახესხვაობადაც განზოგადდა და ფრაგმენტი ეწოდა.

აღნიშნული გაგებით ესეს კლასიკურ ნიმუშებად მიჩნეულია ფ. ნიცშეს „ასე ამბობდა ზარატუსტრა“, ხ. ლ. ბოჩნისის „აბოკრიფული სახარების ფრაგმენტები“, და სხვა (85, 451).

ესეს ტექსტი ფორმის, კონსტრუირებისა და შინაარსის თხრობის პრინციპით უაღრესად ხელსაყრელი აღმოჩნდა XX საუკუნის II ნახევრისა და XXI საუკუნის დასაწყისის მეცნიერებისათვის მეცნიერული ნაზრების მკითხველამდე თანამართლურად მიტანის თვალსაზრისით. ესემ წარმატებით იკისრა ტრადიციული მეცნიერული ჟანრის – სამეცნიერო-პოპულარული თხრობის მისია.

ესე დღეს ფართოდ გავრცელებული ჟანრია მეცნიერებაშიც. შემთავნიშნული კონსტრუქციულ-შინაარსობრივ თავისებურებებთან

ერთად, მისი პოპულარიზების საფუძველი რთული აზრის (იდეის) კომპაქტურად ჩამოყალიბება-გადმოცემის ფუნქციაც გახდა. კერძოდ, ის, რომ მისი მოკლე ტექსტი და თხრობის ემოციური მიხტის აზრ ღლის მკითხველს და ინტერესს აზრ უნელებს ესეის ინფორმაციისადმი; რომ ესეის მოსასმენად თუ წასაკითხად მკითხველს სულ რაღაც 10 წუთი სჭირდება. თანამედროვეობის თავებრუდამხვევი ტემპებისა და ინფორმაციული სიჭარბის, მისი უსწრაფესი აღქმა-გათავისებების აუცილებლობის ეპოქაში – ესემ სწორედ შინააზრის მარტივად და უცაბედად გადმოცემით მოიპოვა სიმპათიები, ამით გახდა მოთხოვნადი. ჩვენს თანამედროვეს ნაკლებ სცალია მეცნიერულ ფოლიანტებში თავჩარგული, განმარტებული, მშვიდი და ღინჯი განსჯისთვის. შესაძლოა წიგნის შინააზრის ასათვისებლად დიდი ღრის გამო კაცობრიობამ საერთოდ უარი თქვას წიგნზე, როგორც ინფორმაციის წყაროზე და მოლიანად ინტერნეტის ფრიალ ეფექტურ მომსახურებას მიანდოს თავისი ინტერესებისა თუ მოთხოვნისებების დაკმაყოფილება.

ჯერჯერობით კი კომპიუტერი ინტერნეტით ვერ ცვლის წიგნს, რადგან ვერ აძლევს ადამიანს იმას, რასაც საუკუნეების განმავლობაში წიგნი აძლევდა: ინფორმაციის მიწოდებასთან ერთად, წიგნის თანაგვტორად ავტორის ფიქრისა და განსჯის თანამონაწილედ რომ აქცევს, ფიქრსა და განსჯასაც რომ ასწავლის და არა მხოლოდ სხვისი ინტელექტუალური პროდუქციის მომხმარებლობას.

ესეის ამ ღინსებათა ფონზე მაინც დასაფიქრებელია მისი ფორმის თავისუფლება და არასისტემურობა, რაც აზრის გამონატვის სისრულეს უთუოდ აჩნევს კვალს.

ესეი თემატურად მზავალნაინია. განაჩჩევენ ლიტერატურულ, პუბლიცისტურ, კრიტიკულ, ფილოსოფიურ, ისტორიულ, ფსიქოლოგიურ, მეშუარულ, სოციალურ და ა. შ. ესეის.

● **ესეს ტექსტუალური აგებულება (სტრუქტურა)**

ესეს ტექსტი რამდენიმე აბზაცისგან შედგება. და, როგორც საერთოდ თხრობითი ტექსტები, სამ ნაწილს შეიცავს. ესენია:

- შესავალი;
- ძირითადი ნაწილი;
- დასკვნა.

ტექსტის სიმთკლე ესეს თითოეულ ნაწილს, ჩვეულებრივთან ერთად, განსაკუთრებულ ფუნქციას აკისრებს. ამასთან, უდიდესი დატვირთვა ეძლევა ამ ნაწილების ურთიერთდამაკავშირებელ, ე. წ. **გარდამავალ წინადადებებს**, რომლებიც ტექსტს აზრობრივად კრავს და ამთლიანებს.

**1. ესეს შესავალი: აქ პირველივე წინადადებით გამოკვეთილია მიზანი, დასმულია ძირითადი საკითხი და განსახილველი დებულებები – შესავლის დანიშნულება მკითხველის ნდობის მოპოვება, ან ინტერესის ერთბაშად გაღვიძება, ტექსტის წაკითხვის მოტივაციის შექმნა.**

შესავლის ასეთი ეფექტურობა ორი გზით მიიღწევა:

- მიზნის გამოკვეთით, ანუ იმაზე მითითებით, რაზე იქნება საუბარი ესეში;
- საუბრის თემაზე ყურადღების აქცენტირებით;
- ნაცნობი ვითარების ფონზე სიტუაციის სავარაუდო გათვლებების წარმოჩენით.
- არსებობს სხვადასხვა ტიპის შესავლები:
- რაიმე საინტერესო ამბის შემცველი;
- მოულოდნელი, გასათვარი სტატისტიკის, ფაქტისა თუ მოვლენის შემცველი;
- ისტორიული ფონის (კვლევის წინაფითარების) ამსახველი.

**2. ძირითადი ნაწილი.**

ძირითად ნაწილში გამოცემულია ავტორის მთავარი სათქმელი, დასაბუთებულია მთავარი არგუმენტი, გამჟღავნებულია

**ავტორის დამოკიდებულება განხილვის საგნისადმი.** და, რაც მთავარია, ეს დამოკიდებულება წარმოჩენილია სხვა ავტორთა მოსაზრებებთან მიმართების ფონზე.

ძირითადი ნაწილი შედგება აბზაცებისგან, რომლებიც მხარდამჭერი წინადადებების ფუნქციას ასრულებენ. ძირითადი ნაწილი სწვადასწვა პრინციპით აიგება. ერთია – ქრონოლოგიური, მეორე – მსგავსება-განსხვავების, მესამე – მათი კომბინირების, მეოთხე – ლოგიკური თანამიმდევრობის პრინციპი.

ლოგიკური თანამიმდევრობის პრინციპი გულისხმობს ესეს თემის ქვეთემებად დანაწილებას. ამგვარი დანაწილება მაშინ არის მიზანშეწონილი, როცა გვინდა მოსაზრებების, ტიპების, სახეობების, მეთოდების,... ახსნა-დასაბუთება. ლოგიკური დანაწილების დროს გამოიყენება გარდამავალი სიტყვები და გამოთქმები, თუნდაც, ისეთი, როგორცაა: „ჯერ ერთი“, „მერე მეორე“, „მესამე“ ..., „ასევე“, „ამასთანავე“, „აგრეთვე“ „და მანც“... და მრავალი სხვა.

### **3. დასკვნითი ნაწილი:**

**დასკვნა მიუთითებს ესეს დასასრულზე.** აქ ხდება ძირითად ნაწილში გადმოტკეპულ თვალსაზრისთა შეჯამება და ამით მკითხველისათვის ავტორის მიზნის კიდევ ერთხელ ჩვენება. ამით თემის აქტუალობის წარმოჩენა და გადაწყვეტის პერსპექტივების ჩვენება.

დასკვნები ტიპოლოგიურად სწვადასწვანაირია. ცნობილია წინასწარმეტყველური, შესაძლო შედეგების წარმოჩენი, პრობლემის გადაწყვეტის მთავარბეული (რეკომენდაციების, ქმედებისაკენ მოწოდების შემკველი) და ავტორიტეტის მომშველიები დასკვნები.

და კიდევ ერთი მნიშვნელოვანი მომენტი: **ესეს წერა მიზანშეწონილია წინასწარმედგენილი გეგმის მიხედვით.** გეგმა, როგორც ცნობილია, აწესრიგებს თხრობის პრინციპებს, ლოგიკურად აკავშირებს მოსაზრებებს და, რაც მთავარია, მკვლევარს უქმნის ძირითადი, მაგისტრალური გზით სვლის ყველა პირობას.

დანიშნულების მიხედვით ესეს ორ ტიპს განასხვავებენ. ერთს

**ახსნა-განმარტებითს უწოდებენ**, მეორეს - **არგუმენტირებულს**.

- **ახსნაგანმარტებითი ესე** აღწებს რაიმე ფაქტს ან მოვლენას. იგი მხოლოდ ინფორმაციას აწვდის მკითხველს.

მიზნის მიღწევის პრინციპების შესაბამისად ახსნაგანმარტებითი ესე შეიძლება იყოს:

➤ **აღწერითი**, სადაც მხოლოდ ფაქტი ან მოვლენაა აღწერილი. მისი მიზანი საქმეში ჩაუხედავი მკითხველისთვის ინფორმაციის მიწოდებაა.

➤ **განმარტებით ესეში** წარმოჩენილია მოვლენათა გამომწვევი მიზეზები და მოსალოდნელი შედეგები. ავტორი საკითხის არსს ამ შემთხვევაში სხვადასხვა ფაქტით ან მოსაზრებით ათვალსაჩინოებს.

➤ **ილუსტრირებული ესე** მკითხველს საკითხის ირგვლივ არსებულ ყველა თვალსაზრისსა თუ თეორიას აცნობს. ამიტომ ამ ტიპის ესე უმთავრესად მიმოხილვითი ხასიათისაა. აქ ავტორი თითქმის არ ჩანს. ამიტომ მისი პოზიცია განსახილველი საკითხისადმი საერთოდ არ ფიქსირდება.

➤ **ანალიტიკური ესე**: ასეთი ტიპის ესეში ფაქტისა თუ მოვლენის მეცნიერული განხილვა-ანალიზია მოცემული.

- **არგუმენტირებული ესე**: ამ ტიპისთვის ყველაზე მეტად დამახასიათებელია მსჯელობის არგუმენტირება. ავტორი დაუფარავად წარმოაჩენს დამოკიდებულებას განხილვის თბიერებისადმი; წინ წამოსწევს თავის პოზიციას და ცხადყოფს არსებულ თვალსაზრისებთან დამოკიდებულებას და თავის თვალსაზრისს ლოგიკური არგუმენტებით ასაბუთებს.

➤ **განსაზღვრებითი ესე** არგუმენტირებულის სახეობაა. მას, ჩვეულებრივ, სამეცნიერო ესეს უწოდებენ. აქ უპირატესად საპირისპირო მოსაზრებები, ფაქტები ან მოვლენებია შეფასებული მათი ძირითადი მახასიათებლების მიხედვით, განმარტებულია საანალიზო ცნებათა არსი და მეცნიერული ანალიზი საყოველთაო გაგების ფონზეა ჩატარებული.



➤ **ევოლუციური ესე.** ამ ტიპის ესეში მსჯელობა-ანალიზი თანამიმდევრულად, ცნობილიდან უცნობისაკენ, მარტივიდან რთულისაკენ მიემართება, ბუნებრივია, შესაბამისი არგუმენტების მომწველიებით.

მაგალითად, ანალიზის თბიქტია რკინიგზაზე ტვირთბრუნვის შემცირების პრობლემა. ევოლუციური პრინციპით ჯერ უნდა გამოვლინდეს და დანარისხდეს ტვირთბრუნვის შემცირების ფაქტები (ჯერ ცნობილი, შემდეგ - უცნობი), თითოეულს მოეძებნოს მტკიცებულებები (არგუმენტები), ამასთან, გამოიკვეთოს აღმავალი დინამიკა (უმიწმენლო შემცირების ფაქტებიდან აშკარა, თვალშისაცემი და შემამფთებელი კლების მაუწყებლებისაკენ). ამის შემდეგ დადგინდეს შემცირების კანონზომიერება (ფაქტების განზოგადებით) და განისაზღვროს კონისის დაძლევის არგუმენტირებული რეკომენდაციები.

➤ **ინტერპრეტაციული ესე** უფრო მწერლობის სფეროს განეკუთვნება. აქ ანალიზის შინაარსს ავტორის სუბიექტური თვალსაზრისი განსაზღვრავს. ამიტომ ერთი და იგივე ფაქტი თუ მოვლენა სხვადასხვა ავტორმა, შესაძლოა, სრულიად სხვადასხვანაირად გაიზნოს და შეაფასოს.

ანლა ყველაფერი, რაც ესეს შესახებ ითქვა, ერთი კონკრეტული მაგალითის განხილვით გავიზნოთ. ამისთვის გავიხილოთ ტექსტი, რომელიც რეალურად სხვა დიდი ტექსტის ნაწილია, მაგრამ იმ დიდ ტექსტშიც თავისი შინაარსითა და სტრუქტურით ავტონომიურია. ამდენად იგი შეიძლება მეცნიერული ესეს ნიმუშად განვიხილოთ. ეს ტექსტი თქვენთვის უკვე ცნობილია, როგორც კლასიკური პარაგრაფის ნიმუში. იგი შეგნებულად მოგვყავს მეცნიერული ესეს ნიმუშად, რათა კიდევ ერთხელ დაგაძწიუნოთ იმაში, რომ პარაგრაფი არ არის აბზაცი და რომ პარაგრაფი თავისი არსით უფრო ესეს ჩამოტკავს. განვიხილოთ ჩვენთვის უკვე ცნობილი ტექსტი ფერდინანდ დე სოსიურის წიგნიდან „ზოგადი ენათმეცნიერების კურსი“.

ბრძოლა აუცილებელია „დამწერლობის შესწავლის აუცილებლობა“.

ჩვენი კვლევის კონკრეტულ საგანს წარმოადგენს სოციალური პრობლემა, ასახული ყოველი ჩვენგანის თავის ტვინში, ე. ი. ეს პრობლემა ლინგვისტური ჯგუფების მიხედვით განსხვავდება: კონკრეტულად ჩვენ მოცემული გვაქვს სხვადასხვა ენა. ენათმეცნიერმა რაც შეიძლება მეტი ენა უნდა იცოდეს, რათა მათზე დაკვირვებისა და მათი შედარების გზით გამოიყოს მათგან ის, რაც უნივერსალურია მათში.

ენებს, მეტწილად, წერილობითი ფორმით ვიცნობთ. ჩვენს მშობლიურ ენაშიც კი, მამუალეხელი რგოლის როლს წერილობითი წყარო ასრულებს. როცა საქმე ენებს ჩვენგან დამორბეულ ენას, კიდევ უფრო მეტად გვიხდება წერილობითი წყაროებისათვის მიმართვა. მეკვდარი ენების შემთხვევაში კი დამწერლობა, საერთოდ, ერთადერთი წყაროა ინფორმაციისა. უმუალო მონაცემებით სარგებლობა შესაძლებელი იქნებოდა მხოლოდ იმ შემთხვევაში, დიდი ხნის წინ რომ გავგეგმეთინა ის, რაც პარზისა თუ ვენაში კეთდება - შეკრებილიყო ყველა სახის ენის ფონოგრაფიული ნიმუში. და მაინც, ამგვარად შემონახული ტექსტების სხვათათვის გასაცნობად დაგვჭირდებოდა დამწერლობის გამოყენება.

ამრიგად, თუკაც თვით დამწერლობა უცნობა ენის შინაგანი სისტემისთვის, მაინც შეუძლებელია იმ პროცესიდან მოწყვეტა, რომლის სამუალებითაც ხდება უმუალოდ ენის ფიქსირება. აუცილებელია ვიცნობდეთ მის ღირსებებს, ნაკლსა თუ მისგან მომდინარე საფრთხეს.

### ● **ესეს სახეობის დადგენა.**

დავაკვირდეთ მოცემულ ტექსტს და განვსაზღვროთ მისი სახეობა. განსაზღვრის საფუძველი, ბუნებრივია, ტექსტის შინაარსია. სათაური თავიდანვე გვამცნობს მთავარ თემას (განსახილველ საკითხს). ესაა იმის დასაბუთება, რომ დამწერლობის ცოდნა ენის შესწავლაში აუცილებელია.

ამასთან ტექსტის მთელი შინაარსი ცხადყოფს, რომ აქ საუბარია ენების შესწავლა-გაგებაში დამწერლობის როლზე და იმის მტკიცებაა, რომ ნებისმიერი ენის (მათ შორის მშობლიურისაც) გაგების საფუძველი წერილობითი წყაროებია (ტექსტებია). ბოლოს დამწერლობის ცოდნის აუცილებლობა დასაბუთებულია საპირისპიროს

პრინციპის – ენების ფონოლოგიური ნიმუშების (როგორც პარონსა და ვენაში) დავტოვებოთაც, ანუ იმით, რომ ამგვარად დავტოვებულ ტექსტების გაგებასაც (წაკითხვასაც) დამწერლობის ცოდნა სჭირდება.

ამჟამად ამ ტექსტის თავისუფალი ფორმა, მოცულობის სიმცირე (მასში 150 სიტყვაა), აზრი კომპაქტურად არის ჩამოყალიბებული. მიუხედავად თემის გამოკვეთილად თეორიულობისა, ემოციური მუხტი საგრძნობია, მკითხველს ინტერესს პირველივე წინადადება უღვიძებს და ტექსტის აგებულება უზრუნველყოფს მისადმი მკითხველის ინტერესის შენარჩუნებას. ყველა ამ ნიშნის მიხედვით შეგვიძლია დავასკვნათ, რომ ტექსტი სახეობრივად შეიძლება ესეს მივაკუთვნოთ.

### ● ესეს ტიპის განსაზღვრა

ახლა ესეს ტიპი გავარკვევით. საფუძველი, ბუნებრივია, კვლავ შინაარსი და მისი გადმოცემის პრინციპია. ვხედავთ, რომ შინაარსის გადმოცემის პრინციპი მოსაზრების (თეზისის) წამოყენებას და მისთვის დასაბუთების (არგუმენტების) მოძებნას ემყარება: მთავარი აზრი აქ, როგორც ვხედავთ, ის არის, რომ ენის გაგებისთვის აუცილებელია დამწერლობის ცოდნა. მთელი მსჯელობა ამის დასაბუთებას მოიცავს:

➤ ენათმეცნიერმა მეტი უნდა იცოდეს (თეზისი), რათა ენებზე დაკვირვებით და მათი შედარებით გამოიყენოს ის, რაც მათში უნივერსალურია (დასაბუთება-არგუმენტი).

➤ ამისთვის დამწერლობის ცოდნა აუცილებელი (დასკვნა-მინიშნება, ახალი თეზისი), რატომ? – იმიტომ, რომ:

➤ ენებს მეტიწილად წერილობითი ფორმით (წყარობით) ვიცნობთ (თეზისი); რატომ? – იმიტომ, რომ:

\* წერილობითი წყარო მამუალბეელ როლს ასრულებს (მთავარი არგუმენტი).

\* მშობლიურ ენაშიც კი წერილობითი წყარო ასრულებს მამოუალებელ როლს (I ქვეარგუმენტი);

\* დამთრებული ენის გასაგებად წერილობითი წყარო კიდევ უფრო მეტად გვეჭირდება (II ქვეარგუმენტი);

\* მკვდარი ენების შემთხვევაში წერილობითი წყარო ერთადერთია (III ქვეარგუმენტი).

დაფაკვირდეთ, არგუმენტები მტკიცების ხარისხის აღმავალ პრინციპზეა დალაგებული. ფაქტის თანდათანობით, ლოგიკური სიცხადით წარმოსადგენად. ამავე მიზანს ემსახურება საპინისპირო მთვლენის (პრინციპის) მოხმობა და კონტრარგუმენტის საკუთარ არგუმენტად ქცევა:

➤ ენის მონაცემებით უშუალოდ (წერილობითი წყაროს გარეშე) სარგებლობა, ზოგიერთის ფიქრით, მამინ იქნებოდა შესაძლებელი, თუ ყველა ენის ფონოგრაფიულ ნიშნებს შევკრებდით, როგორც ამას აკეთებენ პარისა და ვენაში (განსხვავებული აზრი, კონტრთეზისი).

➤ ასე შემთხვეული ტექსტების სხვებისათვის გასაცნობად მაინც დამწერლობა დაგვეჭირდებოდა (კონტრარგუმენტი).

სრულიად აშკარაა მსჯელობის მტკიცებითი ფორმა და მისი არგუმენტებზე დამყარება. ცხადია, სახანალოთ ცნებების განმარტებულობაც (დამწერლობა, წერილობითი წყაროები) და ისიც, რომ მსჯელობა-ანალიზი საერთო გაგების ფონზეა ჩატარებული. ეს ყველაფერი კი იმის სრულ საფუძველს გვაძლევს, რომ ესე არგუმენტირებულ, კონკრეტულად განსაზღვრებითი ესეს ტიპს მივაკუთვნოთ.

### ● ესეს სტრუქტურის დადგენა:

ახლა გავარკვეით ამ ესეს სტრუქტურა - დავადგინოთ მისი ძირითადი ნაწილები. შინაარსიდან გამომდინარე, ეს არც თუ ისე რთული საქმეა. ამაში ესე გრაფიკულადაც გვეხმარება: აშკარაა, რომ შესავალი პირველი აბზაცით არის წარმოდგენილი, ძირითადი ნაწილი - მეორით, ხოლო დასკვნა მესამე აბზაცშია მოცემული (შეიძლება სხვაგვარადაც ყოფილიყო).

ახლა თითოეული ნაწილის განხილვა-ანალიზით დაავადებით მათი თავისებურებანი და ერთმანეთთან დაკავშირების პრინციპები.

### ● შესავალი

ამთვწმით შესავლის ტექსტი:

„ჩვენი კვლევის კონკრეტულ საგანს წარმოადგენს სოციალური პრობლემა, ასახული ყოველი ჩვენგანის თავის ტვინში, ე. ი. ეს პრობლემა ლინგვისტური ჯგუფების მიხედვით განსხვავდება: კონკრეტულად ჩვენ მოცემული გვაქვს სხვადასხვა ენები. ენათმეცნიერმა, რაც შეიძლება, მეტი ენა უნდა იცოდეს, რათა მათზე დაკვირვებისა და მათი შედარების გზით გამოეყოს მათგან ის, რაც უნივერსალურია მათში“.

შესავლის შინაარსი ცხადყოფს, რომ პირველსავე წინადადებაში გამოკვეთილია კვლევის საგანი („სოციალური პრობლემა“ – ენა, „ასახული ყოველი ჩვენგანის თავის ტვინში“, რომელიც „ლინგვისტური ჯგუფების მიხედვით განსხვავდება“), ასევე კვლევის ძირითადი საკითხი – რაც შეიძლება მეტი ენის ცოდნის აუცილებლობა („ენათმეცნიერმა რაც შეიძლება მეტი ენა უნდა იცოდეს“); წარმოჩენილია განსახილველი დებულებები (ა) რაც შეიძლება მეტი ენის ცოდნის აუცილებლობა; ბ) დაკვირვება-შედარებით უნივერსალურის გამოვლენა).

გადვილებულია მკითხველის ინტერესი: ენა ყოველი ჩვენგანის თავის ტვინშია, ამიტომ ის, რაზედაც ესეში იქნება საუბარი, მეტ-ნაკლებად ყველას, მათ შორის მკითხველსაც შეეხება, ამიტომ მისთვისაც საინტერესოა ის, რასაც იტყვის ესე ავტორი.

➤ შესავლის ეფექტურობა მიღწეულია კვლევის საგანზე ყუ-რადღების აქცენტირებით (ენა სოციალური პრობლემა, ენა ყველა თავის ტვინშია, ენები ლინგვისტური ჯგუფების მიხედვით განსხვავდება, მოცემული გვაქვს სხვადასხვა ენები, ენათმეცნიერმა რაც შეიძლება მეტი ენა უნდა იცოდეს და ა. შ.).

ამ შესავალში საუბარია ენებთან დაკავშირებულ საერთო, უკვე

შენიშნულ და დადგენილ საკითხებზე, როგორც ფონზე, ზომლის საფუძველზეც დასმულია საკვლევი საკითხი – ენების ცოდნის აუცილებლობა. ამიტომ ეს შესავალი ტიპის მიხედვით „ისტორიული ფონის ამსახველ“ შესავალს უნდა მიეკუთვნოს.

● **ძირითადი ნაწილი**

ჯერ ტექსტი ამოვიწერთ:

„ენებს, მეტწილად, წერილობითი ფორმით ვიცნობთ. ჩვენს მშობლიურ ენაშიც კი, მამუალებელი რგოლის როლს წერილობითი წყარო ასრულებს. როცა საქმე ენება ჩვენგან დამორბეულ ენას, კიდევ უფრო მეტად გვიხდება წერილობითი წყაროებისათვის მიმართვა. მკვდარი ენების შემთხვევაში კი დამწერლობა, საერთოდ, ერთადერთი წყაროა ინფორმაციისა. უშუალო მონაცემებით სარგებლობა შესაძლებელი იქნებოდა მხოლოდ იმ შემთხვევაში, დიდი ხნის წინ რომ გავგეკეთებინა ის, რაც პარზისა თუ ვენაში კეთდება – შეკრებილიყო ყველა სახის ენის ფონოგრაფიული ნიმუში. და მაინც, ამგვარად შემონახული ტექსტების სხვათათვის გასაცნობად დაგვჭირდებოდა დამწერლობის გამოყენება.“

➤ როგორც ვხედავთ, ძირითად ნაწილში გადმოცემულია ავტორის ძირითადი სათქმელი – ენებს წერილობითი ფორმებით ვიცნობთ. ამიტომ დამწერლობის ცოდნა აუცილებელია;

➤ **დასაბუთებულია მთავარი არგუმენტი:** ენის გასაგებად აუცილებელია წერილობითი წყაროების გამოყენება, როგორც დამწერლობის შემცველი ტექსტებისა. ისინი მამინაც კი დაგვჭირდებოდა, პარზისა თუ ვენის მსგავსად, ყველა ენის ფონოგრაფიული ნიმუშები რომ შეგვეკრიბა;

➤ **გამჟღავნებულია ავტორის დამოკიდებულება განსახილველი საკითხისადმი.** ავტორი ყველანაირად ასაბუთებს ენების გაგებაში წერილობითი წყაროების როლს (ცოდნის აუცილებლობას);

➤ **მიზნის მისაღწევად ავტორი თემას ქვეთემებად ანაწილებს** (სხვა ენების, დამორბეული ენის, მშობლიური ენის, მკვდარი ენის ქვეთემები);

➤ ანალიზის ლოგიკურობის პრინციპით მასალის განლაგებას ცხადყოფს: ნაცნობით (მშობლიური ენით) დაწყება, ნაკლებცნობილზე გადასვლა (დამოთრებული ენა), უცნობისაკენ სვლა (მკვლავი ენები).

➤ ავტორის პოზიცია გამჟღავნებულია სხვა მკვლევრებთან მიმართების ფონზე (პარინელი და ვენელი ლინგვისტების განსხვავებული მიდგომა ენების შესწავლისადმი – ენათა ფონოგრაფიული ნიმუშების შეკრება მათი შემდგომი კვლევის მიზნით).

● დასკვნითი ნაწილი:

გავიხსენოთ დასკვნის ტექსტიც:

„ამრიგად, თუმცა თვით დამწერლობა უცნოა ენის შინაგანი სისტემითვის, მაინც შეუძლებელია იმ პროცესიდან მოწყვეტა, რომლის სამუალებითაც ხდება უშუალოდ ენის ფიქსირება. აუცილებელია ვიცნობდეთ მის ღირსებებს, ნაკლსა თუ მისგან მომდინარე საფრთხეს“.

დავაკვირდეთ:

➤ პირველივე ფრაზის დასაწყისი მიუთითებს ესეს დასასრულზე („ამრიგად“).

➤ დასკვნაში შეჯამებულია ავტორის თვალზსარისი (დამწერლობა თუმცა უცნოა ენის შინაგანი სისტემისათვის, მაგრამ მის გარეშე მაინც შეუძლებელია ენის ფიქსირება);

➤ ავტორის მიზანი კიდევ ერთხელ არის დაფიქსირებული (აუცილებელია ვიცნობდეთ დამწერლობის ღირსებას, ნაკლს, მისგან მომდინარე საფრთხეს);

➤ ნაჩვენებია საკითხის გადაწყვეტის პერსპექტივა (დამწერლობის ცოდნისაგან მომდინარე სიკეთესა თუ საფრთხეზე მიწინააღმდეგობა).

დაბოლოს: იმასაც ცხადად ვხედავთ, რომ ავტორი მიგვითითებს საკითხის კვლევის მოსალოდნელ შედეგებზე. ეს კი იმას ნიშნავს, რომ ამ ესეს დასკვნა ტიპოლოგიურად „წინასწარმეტყველურს“ განეკუთვნება.

### 12.23. რეცენზია

რეცენზია საბეჭდო ტექსტის სახეობაა. ფართო გაგებით იგი რაიმე ინტელექტუალური პროდუქციის (მხატვრული ლიტერატურის, ხელოვნების, მეცნიერების სფეროთა ნაწარმოებების) განხილვას, გაანალიზებას, შეფასებას ნიშნავს. ეს ამოცანა თავად რეცენზიის, როგორც მიზნობრივი ტექსტის, დანიშნულებამია ჩადებული. – სიტყვა რეცენზია ლათინური წარმომავლობისაა და განხილვას ნიშნავს.

აზრის გამონატყვის ფორმით იგი პუბლიცისტურ ჟანრებს ჩამოჰგავს.

ტექსტის სხვა სახეობათაგან რეცენზია თავისი ზემოქმედების ძალით განსხვავდება. კონკრეტული ნაწარმოების განხილვა, ანალიზი და შეფასება, როგორც წესი, სათანადო კრიტიკურობითა და ასპექტებით ანგარიშსაწევ განზოგადებულობას იძენს, კონკრეტულობიდან ზოგადობაში გადაზრდით მძლავრ შემოქმედებით იმპულსად გადაიქცევა. ისტორიაში არაერთი ფაქტია ცნობილი, როცა კონკრეტული რეცენზია ინტელექტუალური მოღვაწეობის სფეროში საინტერესო ფაქტების გამოჩენურების ანდა ახალ ქმნილებათა შექმნის მიზეზი გამხდარა.

#### ● რეცენზიის სტრუქტურა:

რეცენზია, მიზნის შესაბამისად, განსაზღვრულ სტრუქტურას ემყარება, რომლის ელემენტებია:

- ანალიზი;
- მსჯელობა;
- მტკიცება;
- შეფასება;
- დასკვნები;

აღნიშნული სტრუქტურული ერთეულებით რეცენზია მიზნობრივად ცხადად აზრის განსაზღვრული, თუმცა მაინც ვერ გამოტოვებს რეცენზენტის (რეცენზიის დამწერის-ავტორის) მოჭაბბეულ



სუბიექტურ განწყობილებებსა და თვალსაზრისს. ამის გამო აზრთუ იშვიათია შემთხვევები, როცა წინასწარგამიზნულად რეცენზია ან ხელაღებით ხოტბა-დიდებად ქცეულა, ან, პირიქით, სრულიად უსაფუძვლო ლანძღვა-გინებად და განქიქებად, თანაც ანა მარტო სარეცენზიო ნაშრომისა, არამედ უფრო მისი ავტორისა.

მეცნიერების სფეროში ამგვარი სუბიექტურობის თავიდან ასაცლილებლად უკანასკნელ ხანს რეცენზირების ახალი კრიტერიუმები მკვიდრდება. იგი შინაარსობრივად პრინციპულ სიანლეებს აზრ შეიცავს, მაგრამ აზრებითად აზუსტებს და აკონკრეტებს რეცენზიის სტრუქტურას. ახალი პრინციპი ნაწარმოებთა შეფასებაში მიზნად თბიექტურობის იძულებით ზრდას ისახავს. ამ პრინციპის შესაბამისად რეცენზია შემდეგ სტრუქტურულ ელემენტებს უნდა დაემყაროს.

- კვლევის მიზნების, ამოცანების, პრობლემის აზრის ნათლად ჩამოყალიბება;
- ნაშრომის მეცნიერული და გამოყენებითი ღირებულება;
- ნაშრომის ავტორის კვალიფიკაციისა და გამოცდილების დონის შესაბამისობა საკვლევ პრობლემასთან;
- ნაშრომის შექმნის მოსალოდნელი შედეგები მეცნიერებაში წვლილის შეტანის თვალსაზრისით;

სამეცნიერო ნაშრომის ვიზუალური, ტექნიკური გაფორმება და ა. შ. ნაშრომის შეფასების (რეცენზირების) ეს ელემენტები კონკრეტული ქულებით (მინიმალურისა და მაქსიმალურის ფარგლებში) ფასდება და სათანადო დასაბუთებას საჭიროებს. თუმცა სუბიექტურობის მომენტს საფასებით ვერც ასეთი სტრუქტურა გამოიკვანავს. სამეცნიერო ნაშრომის შეფასების (რეცენზირების) ამ პრინციპს იყენებს „საქართველოს ერთგული სამეცნიერო ფონდი“ სანელმწიფო სამეცნიერო გრანტების სისტემაში. მათი მოპოვების ამოცანებიდან გამომდინარე, ეს სისტემა, ზემოაღნიშნულის გარდა, კიდევ თბ პუნქტს მოიცავს:

\* ნაშრომის ავტორის მიერ შემოთავაზებული დროისა და ბიუჯეტის ფარგლებში შესრულების რეალისტურობას;

\* კვლევის შედეგების მიღწევის სამეცნიერო-ტექნიკური მეთოდებისა და მეთხრონილი მატერიალური-ტექნიკური რესურსების რეალისტურობას.<sup>1</sup>

### **რეცენზიის დანიშნულება და ჟანრობრივი თავისებურებანი**

რეცენზიის დანიშნულებაა ზოგადად მკითხველისთვის ტექსტის ავტორის იდეური, შინაარსობრივი ჩანაფიქრის, მისი ნაწარმოების მნიშვნელობისა და ღირებულების ნათლად და გასაგებად განმარტება.

მეცნიერების სფეროში ამას ემატება ნაშრომის მეცნიერული სიახლის, წვლილის, მეცნიერების თანამედროვე მიღწევებთან მისი შესაბამისობის ჩვენება.

მნატვრული ლიტერატურისა და ხელთვნების სფეროში რეცენზიას კიდევ ერთი ასპექტი ემატება. ესაა მკითხველისთვის დახმარება იმ ხეობებისა და საშუალებების აღქმა-გაზრებაში, რაც ნაწარმოების ავტორს აქვს გამოყენებული. აქ რეცენზიაში პასუხი უნდა გაეცეს ისეთ კითხვებსაც, როგორცაა:

- რამდენად აქტუალურია ნაწარმოები თანამედროვეობისათვის;
- რამდენად ღირებულია მისი შემეცნებითი ასპექტი;
- რამდენად ფასეულია ავტორის მიღწევები.
- აქედან გამომდინარე, რეცენზიაში აუცილებლად უნდა აისახოს:
- სიახლე და მიღწევები;
- ნაკლოვანებები (ნაკლის მნიშვნელობის მიზანი მისი აღმოფხვრის მიზანს უნდა ისახავდეს და ამიტომ ყოველ შემთხვევაში სათანადო კვალიფიკაცია უნდა მიეცეს);

რეცენზია ავტორს ნაშრომის შემდგომ გაუმჯობესებაში უნდა

---

<sup>1</sup> იხ. სახელმძღვანელო ცნობარი: „სახელმწიფო სამეცნიერო საკონკურსო გზანტების სისტემა“, თბ, 2006, გვ. 29.

დაეხმაროს, უფრო მეტიც, ხელი უნდა შეუწყოს მეცნიერების განვითარებას, კვლევების სწორი გზით წარმართვას;

- რეცენზიაში გამორიცხული უნდა იყოს სუბიექტური სიმბათია-ანტიპათიები, ანგარიშსწორება.

● **რეცენზიის სახეობანი**

რეცენზიის სახეობრივ ნაირფეროვნებას საფუძვლად სა-რეცენზიო საგნის (ობიექტის) თავისებურებები უდევს.

ამის გამო კონკრეტული სახეობის რეცენზიაც კი სხვა-დასხვანაირად იწერება. სახელდობრ, მეცნიერების სფეროში რეცენზია მისი ღირებულების შესაბამისადაც კი განსხვავებული იქნება.

რეცენზიის ძირითადი სახეობებია:

- **სამეცნიერო რეცენზია (რეცენზია სამეცნიერო ნაშრომზე);**
- **ლიტერატურული რეცენზია;**
- **თეატრალური რეცენზია;**
- **კინორეცენზია;**

● **სამეცნიერო რეცენზია (რეცენზია სამეცნიერო ნაშრომზე):**

სამეცნიერო ლიტერატურის მრავალდარგიანობის მიუხედავად, ნებისმიერი ნაშრომი საერთო პრინციპულ სქემას ემყარება. სამეცნიერო კვლევის მიზანი ჭეშმარიტების დადგენაა. ეს კი მოვლენათა და საგანთა შორის მიზნულ-შედეგობრივი კავშირის გამოვლენას, კანონზომიერებათა აღმოჩენას გულისხმობს. ამიტომ რეცენზენტი, როგორც წესი, ავტორივით მაინც უნდა ერკვეოდეს პრობლემის არსში. სხვაგვარად სრულფასოვანი, ობიექტური რეცენზიის შექმნა შეუძლებელია. ამას ცხადყოფს ფაქტები, როცა დილექტანტი ბედავს რეცენზიის წერას. შედეგი ნებისმიერ შემთხვევაში სავალალოა, ნაშრომის ობიექტური შეფასების ნაცვლად ავტორის სუბიექტური განწყობილებით ნასაზრდოები უსაფუძვლო ხოტბა-დიდება ან ლანძღვა-ქილიკი.

რეცენზიის სტრუქტურაში უპირველესი ელემენტი ნაშრომის მეცნიერული ღირებულების წარმოჩენა-შეფასებაა. აქ რეცენზენტმა უნდა წარმოაჩინოს ნაშრომის სიახლე, ანუ რას ამბობს ავტორი ახალს, რით ამდიდრებს მეცნიერების კონკრეტულ დარგს. მაგრამ მკითხველს ეს სიახლე რომ დაანახოს, კვლევის წინავითარებაც უნდა მიმოიხილოს და სარეცენზიო ნაშრომს ამ ფონზე უნდა მოუძებნოს ადგილი მეცნიერების კონკრეტულ დარგში. ეს უნდა მოახდინოს თანამედროვე მიღწევათა ფონზე, სხვა ნაშრომებთან შედარების, განხვავებულის გამოვლენის გზით.

რეცენზიის ამავე ნაწილში უნდა ცხადდეს, როგორია კვლევის შედეგები, რამდენად შეეფერება თანამედროვე დონეს.

➤ ყოველად გაუძარტლებელია ნაშრომის იზოლირებულად, მეცნიერების დარგის მიღწევათა გაუთვალისწინებლად შეფასება;

➤ სამეცნიერო ნაშრომის ღირსებებზე (ისევე, როგორც ნაკლოვანებებზე) მსჯელობა საფუძვლიანი, ფაქტობრივი მასალით უნდა იყოს დასაბუთებული;

➤ ნაშრომის ცალკეული ნაწილების, ელემენტების განხილვის შედეგად მიიღება სათანადო დასკვნები;

➤ ნაშრომის ცალკეული ნაწილების შეფასებას უნდა მოჰყვეს მისი საერთო შეფასება და დადგინდეს მისი ადგილი მეცნიერების დარგში.

**● რეცენზიის კომპონიცია, სტილი, ლიტერატურული გაფორმება**

აქ რაიმე სტანდარტები არ არსებობს, რადგან:

➤ ანალოზისა თუ შეფასების ხერხების გამოთრება რეცენზიას ტრადიციულობის იერით აღბეჭდავს;

➤ ყოველ კონკრეტულ სამეცნიერო ნაშრომს თავისებური სტილი, ფორმა, ტონალობა სჭირდება;

➤ რეცენზენტს აუცილებლად უნდა შეეძლოს, შემოქმედებითად მიუდგეს სარეცენზიო ნაშრომს.

## ● ლიტერატურული რეცენზია

მწერლობა, მნატვრული ლიტერატურა ინტელექტუალური მოღვაწეობის გამორჩეული სფეროა. მეცნიერებისგან განსხვავებით, იგი არა მარტო ადამიანის შემეცნებაზე შემოქმედებს, არამედ გრძნობით-ემოციურ მხარეზეც. ღრმა კვალს ტოვებს ადამიანის სულში, მის რაგვარობასაც მნიშვნელოვნად განსაზღვრავს; ერთი სიტყვით, ადამიანის სულიერი სამყაროს უფაქიხეს სიმებზე ახლენს უდიდეს ზეგავლენას. ამიტომ ლიტერატურული რეცენზია შემეცნებითთან ერთად, ადამიანის სულიერ ლტოლვა-მისწრაფებებსაც უნდა ითვალისწინებდეს და უწყევდეს ანგარიშს. ამიტომ ლიტერატურული რეცენზიის ავტორი ღრმად უნდა ერკვეოდეს მწერლობის არსში, არა მარტო ლიტერატურული განათლება, არამედ დახვეწილი გემოვნება და ალღო უნდა ჰქონდეს, მწერლური ნიჭით იყოს მადლმოსილი.

პრაქტიკა ცხადყოფს, რომ ლიტერატურული რეცენზიის ავტორზე (ჩვეულებრივ მას ლიტერატურის კრიტიკოსს უწოდებენ, რადგან არსებობს ლიტერატურული რეცენზიების სპეციალური დარგი-სალიტერატურო კრიტიკა) ბევრად არის დამოკიდებული არა მარტო ცალკეული მნატვრული ქმნილების ბედი-მკითხველის მიერ მიღება-არმიღების, არამედ მთლიანად ამა თუ იმ მწერლის შემოქმედებისაც. კრიტიკოსის მიერ მნატვრული ქმნილების აღქმა-გააზრების პარამეტრებზეა დამოკიდებული მისი მნიშვნელობის დადგენა. კრიტიკოსი (რეცენზენტი) არის შუამავალი მწერალსა და მკითხველს შორის. ყველგან და მათ შორის ქართულ სინამდვილეში დღესაც, სამწუხაროდ, არაერთი კარგი ქართველი მწერალი უსამართლოდ არის ჩრდილში მოქცეული იმის გამო, რომ წესიერი კრიტიკოსი არ აზღუნა ბედმა, ანუ მისი ცალკეული ქმნილება თუ მთლიანი შემოქმედება სუსტი კრიტიკოსის კვლევის არეში მოექცა და ამის გამო შეუმჩნეველი ან ამოუცნობი დარჩა მისი მწერლური თსტატობა, მისი ქმნილებების მნატვრული აზრი

და, აქედან გამომდინარე, მისი ადგილი ჩვენი ლიტერატურის ისტორიაში ზუსტად ვერ განისაზღვრება.

ამიტომ არის, რომ ლიტერატურის ნაწარმოების რეცენზენტს (კრიტიკოსს) დიდი მთონვნები წაეყენება:

➤ კარგად უნდა იცნობდეს ლიტერატურულ პტოცესებს, თანამედროვე ლიტერატურულ მიმდინარეობებს;

➤ უნდა შეეძლოს კავშირის დამყარება ცალკეულ ლიტერატურულ ფაქტებს შორის;

➤ პასუხს იძლეოდეს არა მარტო კითხვაზე, რა თქვა მწერალმა, არამედ იმაზეც – როგორ თქვა;

➤ ლიტერატურულ რეცენზიაში უნდა გაიჩვენოს როგორც მწერლის ჩანაფიქრი, ასევე მისი მხატვრული თსტატობის თავისებურებანი;

➤ რეცენზენტმა მხატვრული ქმნილება ცალკეულ ნაწილებად კი არ უნდა დაშალოს (ფორმა, შინაარსი, პერსონაჟები და ა. შ.), არამედ ერთიანობაში უნდა განიხილოს;

➤ რეცენზენტმა უნდა მოძებნოს რეცენზიის თპტიმალური ფორმა, რაც მხატვრული ნაწარმოების არსის მაქსიმალური შესატყვისობით წარმოჩენას შეუწყობს ხელს;

➤ სპეციალისტები უდიდეს მნიშვნელობას ანიჭებენ რეცენზიის შესავალს და გვირჩევენ, მკითხველის დაინტერესების მიზნით, რეცენზია დავიწყოთ ნაწარმოების შინაარსიდან რაიმე საინტერესო ეპიზოდის ციტირებით, ან სადისკუსიო საკითხით.

რეცენზიის ძირითად ნაწილში შეფასებული უნდა იყოს ნაწარმოების ღირსებანი, მომარჯვებული უნდა იყოს მსჯელობა, მტკიცება. ასეთსავე ფორმით წარმოჩენილი უნდა იყოს ნაკლოვანებები.

გადამწყვეტი მნიშვნელობა ენიჭება რეცენზიის დასკვნით ნაწილს, სადაც შეჯამებულია მსჯელობა და შეფასებულია სარეცენზიო ნაწარმოები.

აღსანიშნავია, რომ რეცენზიის ტონს უმთავრესად ნაწარმოების

ღირსებები განაპირობებს. თუმცა ეს კრიტიკიკში აზრს გადამეტებულ ქება-დიდებაში უნდა გადაიზარდოს და აზრს ლანძღვა-გინებაში.

ქართულ სინამდვილეში ამ მოთხოვნას განსაკუთრებული მნიშვნელობა აქვს, რადგან მნატვრულ ნაწარმოებთა რეცენზირების პრაქტიკაში (სალიტერატურო კრიტიკაში) ხან ერთი უკიდურესობა შეიმჩნეოდა, ხან მეორე. თავის დროზე ამ ტენდენციების დარეგულირებაც კი ვანდა აუცილებელი – აიკრძალა ლანძღვა-გინება და ავტორთა შეურაცხყოფა (16, 233-257). ამ გარემოებამ კი სალიტერატურო კრიტიკა მეორე უკიდურესობაში გადაისროლა – დიდი ვასაქანი მიეცა ქებას, ნოტა-დიდებას, თანაც ხშირად სრულიად უსაფუძვლოდ.

რეცენზიაში, როგორც აღინიშნა, მწერლის იდეური ჩანაფიქრის ასანგასთან ერთად, უნდა დანასიათდეს და შეფასდეს ავტორის მიერ გამოყენებული მნატვრული თსტატობის ხეხნები და ფორმები, ნაწარმოების ენის, სტილის თავისებურებანი, მნატვრული ლიტერატურის განვითარებაში შეტანილი წვლილი, მკითხელზე ზემოქმედების ხარისხი და ა.შ.

### ● **თეატრალური რეცენზია**

საგნის შესაბამისად რეცენზიის ეს სახეობაც თავისებურებებით ხასიათდება. მისი მიზანია თეატრალური ხელოვნების განვითარებისათვის ხელშეწყობა, რომელიც თავისი ბუნებით სინთეზურია. აქ მნატვრული ნაწარმოები, სასცენო ხელოვნება (აუდიო-ვიდეო), მნატვრობა ურთიერთთანამშრომლობს და მთავარ ფიგურას-რეჟისორს ექვემდებარება. ეს უკანასკნელი თავისებურად კითხულობს ნაწარმოების ტექსტს, თავის ნებას უქვემდებარებს მსახიობთა თამაშს, მნატვრის, კომპოზიტორისა თუ სხვათა მუშაობას.

რეცენზიაში უნდა შეფასდეს ამ სინთეზური ხელოვნების თითოეული ასპექტი, ყველა მხარე – პიესის ღირსებები, რეჟისორის მუშაობა, მსახიობთა თამაში, მნატვრობა, მუსიკა. თღონდ ყველა

ნაწილი მთლიანობაში უნდა იყოს განხილული (ბიესა, რეჟისურა, მსახიობი, მხატვრობა, მუსიკა...).

თეატრალურ რეცენზიას თავისი სტრუქტურა, ენა, მანერა და სხვა თავისებურებანი ახასიათებს.

რეცენზიაში აუცილებლად უნდა აღინიშნოს, რა ითქვა სპექტაკლით, რა მისცა მაცურებელს, რით გამდიდრა მისი სულიერი სამყარო, როგორ ითქვა სათქმელი, რა ხეზნებით; როგორი იყო რეჟისორის, მსახიობთა ნამუშევარი; რა იყო სიანლე, რით გამდიდრა თეატრალური ხელოვნება; როგორია ეს სიანლე; რა ნაკლი ჰქონდა სპექტაკლს; რით შეიძლება ნაკლის გამოსწორება და რა საერთო ზეგავლენა მოახდინა მაცურებელზე, საით უბიძგა, რა მოქმედებისაკენ მოუწოდა.

თეატრალური რეცენზიისათვის არ აძსებობს რაიმე დაკანონებული სტრუქტურა. იგი თავისუფალი ფორმის შემოქმედებითი ტექსტია, რომელშიც ზემოაღნიშნული ელემენტები აუცილებლად უნდა აისახოს.

### ● კინორეცენზია

კინორეცენზიის დაწერას უპირველესად პროფესიონალი კინომკვლევ სჭირდება, რომელმაც იცის კინოს, როგორც სინთეზური ხელოვნების აზსი, ბუნება, თავისებურებანი. ასევე კარგად აზის გაცნობიერებული კინემატოგრაფიის დარგებში (მხატვრული კინემატოგრაფია, დოკუმენტური, მულტიპლიკაციური, საბავშვო, ტელე და ა. შ.). ამიტომაც აზის, რომ კინორეცენზენტებს (კინომკვლევებს) სპეციალურად ამზადებენ უმაღლეს სკოლებში.

კინორეცენზიაში გასათვალისწინებელია შემდეგი გარემოებანი: მხატვრული ფილმის საფუძველი ლიტერატურული ნაწარმოებია, რომელსაც სცენარი ეწოდება. მისი ავტორი მწერალია და თანავტორიც ჰყავს. ესაა ფილმის რეჟისორი, რომელიც კონტრუბუტის სულის ჩამდგმელია. იგი წარმართავს თეატრის,



მსახიობის, მხატვრის, კომპოზიტორის, ხმის თბერატორის, ასისტენტის, ტექნიკური მუშაკის საქმიანობას, ხელმძღვანელობს მონტაჟს.

კინორეჟინტმა წერის დროს ყოველივე ეს უნდა გაითვალისწინოს. უპირველესად, ყურადღება უნდა დაუთმოს მთავარ ფიგურას – კინორეჟისორს და მის ოსტატობას. ამის მეტე უნდა შეაფასოს თბერატორი, ვინც ფიზნე აღბეჭდავს ყოველივეს, რაც მაყურებელმა უნდა ნახოს. შემდეგ რეჟინში ადგილი უნდა დაუთმოს მსახიობებს, მათ მიერ შესრულებული როლებს ხარისხიანობას.

რეჟინში ასევე უნდა აისახოს ფილმის განმთვანება, მხატვრობა (ფერების შერჩევის), საერთო ჯამში კი რეჟინში უნდა ცნადყოს:

- რა მისცა ფილმმა მაყურებელს;
- რისკენ მოუწოდა, რა თვალსაზრისზე დააყენა;
- როგორ და რა ხერხებით შეძლო დასმა მაყურებელზე ზემოქმედება.

განხილვის საგნის თავისებურებათა გათვალისწინებით ასევე იწერება მუსიკალური ნაწარმოების, თბერის, ბალეტის, საესტრადო, სიმფონიური კონცერტების, სამხატვრო გამოფენების რეჟინები.

კითხვები და დავალებები:

„მარად და ყველგან, საქართველოვ, მე ვარ შენთან“ (26, 18-19)

A ილიასთვის მშრალ ფაქტობრივ ვითარებას ფასი არა აქვს. სასურველ მდგომარეობად იგი იუმორით გამსჭვალულ გარემოს მიიჩნევს. გარემო იუმორისტული ხილვისა და შეფასების უნართაა დაჯილდოებული, მაგრამ ამ მხრივ არასოდეს არ აჭარბებს. ილია სერიოზულობას ინარჩუნებს მაშინაც, როცა სხვები მხიარულობენ.

B ილია ჭავჭავაძეს მძლავრი ანალიტიკური გონება ჰქონდა და ყველაფერს ირგველივ – ნახახს, განცდილსა და წაკითხულს აზროვნების მასალად აქცევდა.

C ილია ჭავჭავაძე საკუთარი თავისადმი და სხვათა მიმართაც დიდ მთხოვნილებას იჩენდა და ამ მხრივ იგი უშეღავათო იყო.

D კრიტიკიუმი ილიას მსჯელობისა, განსჯისა და საზოგადოდ შეფასებისა ყოველთვის საზოგადოებრივი, ერთნული ხასიათისაა. როგორც მიუთითებენ, ილია ჭავჭავაძის შემთხვევაში პიროვნულისა და საზოგადოებრივის სრულ თანადამთხვევასთან გვაქვს საქმე.

E ილია ჭავჭავაძე უაღრესად სოციალური პიროვნებაა. მისი ადვილი ყოველთვის საზოგადოებრივ მოვლენათა შუაგულშია. განზე დგომა ან შეუქმნევლად დარჩენა მისი პიროვნებისათვის სრულიად უცხო და მიუღებელია.

F ილია ჭავჭავაძე იყო XIX საუკუნის საქართველოს უდიდესი მოქალაქე. საზოგადოებრივი ინტერესები, ერის სასიცოცხლო ინტერესები იყო ის უმთავრესი და ერთადერთი, რასაც ემსახურებოდა მთელი თავისი შემოქმედებითა და მოღვაწეობით. ამ თვალსაზრისით ილია ჭავჭავაძე ერთობ მყარ, მთლიან ნატურად დარჩა, თავიდან ბოლომდე ერთგუ-

ლი იმ იდეალებისა, რომლებიც ჯერ კიდევ ახალგაზრდობაში „ყვარლის მთების“ შექმნის ჟამიდან მიზნად დაისახა. ამიტომ არავითარი საფუძველი არა აქვს საუბარს ილია ჭავჭავაძის პოზიციის შეცვლაზე მისი მოღვაწეობის მოგვიანო ხანაში.

- გაეცანით ტექსტს.
- ტექსტის A და F ნაწილებიდან შეაჩიეთ თემა და დაწერეთ 10-12 წინადადებიანი პარაგრაფი.

ნაწერი ააგეთ შემდეგი პრინციპით:

ა) მოძებნეთ A და F ნაწილების მთავარი წინადადება და თქვენი პარაგრაფი ამ წინადადებით დაიწყო;

ბ) მოძებნეთ მხარდამჭერი წინადადებები და მიუწერეთ მთავარ წინადადებას;

გ) გაიხსენეთ და ჩართეთ ნათქვამის დამადასტურებელი ერთი მაგალითი ილიას ცხოვრება-მოღვაწეობიდან;

დ) პარაგრაფი დაასრულეთ თქვენ მიერ შეთხზული დასკვნითი წინადადებით.

ილია ჭავჭავაძე როგორც მეცნობე საუკუნის ქართული ლიტერატურის ისტორიკოსი (9, 85-90).

სახელგანთქმული ფილოსოფოსები ამტკიცებენ, რომ ყველა შემთხვევაში ისტორიაში მთავარია „ისტორიის საზრისის გაგება, რაც გულსხმობს „სწრაფვას, შინაარსს, მიზანსა და ღირებულებას“ (ე. კოლუა). შინაგანი გონითი მოტორი მართავს ამ პროცესს, რაც უკვე ნიშნავს, რომ ადამიანი არის მისი მამოძრავებელი ძალა. ამიტომაც უკავშირებენ ისტორიის საზრისის საკითხს ადამიანის ბედის საკითხს (ნ. ბერდიევი); გარკვევით მიუთითებენ კიდევ, რომ „ისტორიის საგანი ადამიანია და ისტორიას სურს დაინახოს ადამიანები“ (მარკ ბლოკი). ისტორიკოსისათვის, უმეტეს შემთხვევაში, მეთოდოლოგიურ კომპასს ჰეგელის თვალსაზრისი წარმოადგენს და მკვლევარებიც ხშირად

იმოწმებენ აზროვნების ამ ვიზანტს, რომლის მიხედვით, „კაცობრიობის ისტორია“, ისევე როგორც ყოველი ჭეშმარიტი განვითარება, წარმოადგენს მხოლოდ მისი საკუთარი იდეის განხორციელებას“ (ჰერმან ლოტცე). ჰეგელის აზრით კი, „ისტორიკოსი ჭუჭრუტანდან კი არ უნდა ჭერებდეს მოვლენებს, არამედ გარკვეული სიმაღლიდან (ჰეგელი).

ამ ზოგად ფილოსოფიურ – მეთოდოლოგიურ წინამძღვრებაზე აგებული ის მითხვენები, რომლებსაც ჩვენს სინამდვილეში უყენებენ ისტორიკოსს, როცა ისტორიის დიალექტიკური განვითარების კანონზომიერებს ითვალისწინებენ. ასეთ შემთხვევაში ფაქტთა შორის ისეთ თანამიმდევრობას, მათ იმგვარ წაკითხვას და გააზრებას ანიჭებენ დი-რეზულტებს, რომელიც ხსნის, განმარტავს და გასაგებს ხდის კავშირს ამ ფაქტებს შორის (ს. დანელია).

დააკვირდით მოყვანილ ტექსტს და უბასუხეთ კითხვებს:

- ◆ რა პრინციპს ემყარება ლიტერატურული მიმოხილვა?
- ◆ როგორია ტექსტის ავტორის დამოკიდებულება ტექსტში ნახსენებ მკვლევართა მოსაზრებებისადმი?
- ◆ რა პრინციპითაა მოყვანილი სხვადასხვა მკვლევართა მოსაზრებები?
- ◆ როგორ გადადის ტექსტის ავტორი ზოგადი მსჯელობიდან იმ უფრო კონკრეტულ საკითხზე, რომელსაც თავად იკვლევს?
- ◆ რა კავშირშია ერთმანეთთან სხვადასხვა მკვლევართა მოსაზრებები?
- ◆ მიუთითებს თუ არა ტექსტის ავტორი, რა ადგილი უჭირავს (რა მნიშვნელობა აქვს) წარმოდგენილ მკვლევართა მოსაზრებებს იმ პრობლემის კვლევაში, რაც მის კონკრეტულ მიზანს წარმოადგენს?
- რეფერატი

მომზადებული

დღევანდელი სახით არსებული ეთერიანის ეპოსი გერ-დედინაც-ვლის კოლონიის ჩარჩოებს სცილდება და განსხვავებული იდეური

დატვირთვა აქვს მიღებული. თქმულების დღევანდელი სახე გვიჩვენებს, რომ იგი წმინდა რომანტიკულ თავგადასავალზე აგებული მოთხრობაა, რომელიც უკვე კარგა ხანია გამოეყო გერ-დედინაცვალზე არსებულ ზღაპარს და რომანტიკულ მოთხრობად იქცა (48, 52).

ეთერის სახეში შერწყმული მითოლოგიური ელემენტების სიტყვებს, მისი გერ-დედინაცვლის ზღაპრიდან გადმოტანის აღიარების გარდა, შეიძლება სხვაგვარი ახსნაც მიეცეს: გერ-დედინაცვალზე არსებული ზღაპრის რომანტიკულ ქმნილებად გადამუშავებისას, გაამძაფრა რა სოციალური მოტივი და წოდებთა შორის არსებულ განსხვავებაზე გადაიჭანა აქცენტები, ზოგიერთმა მოქმედმა საჭიროდ დაინახა თქმულების მთავარი გმირისთვის არაჩვეულებრიობის მინიჭება, რათა მისი შემდგომი მოქმედება დასაბუთებული და დასაწყისშივე გამართლებული ყოფილიყო. ხალხური მოქმედები დიდ მისიას აკისრებდნენ ეთერს, როცა გლენის ქონიდან თვალწარმოტაცვი სასახლისკენ აგზავნიდნენ დედოფლის გვირგვინის დასადგმელად. ამ მისიის შემსრულებელი კი აუცილებლად გონიერებითა და საარაკო სიღამაზით უნდა ყოფილიყო შექმული, რომლისთვისაც არაჩვეულებრივი დაბადება წინაპირობა იყო მისი მომავალი ბედის განვითარებისთვის.

კოლექტიურმა ავტორმა შეუნარჩუნა რა თქმულებაში გერ-დედინაცვლის კოლიზიას თავისი გარკვეული ადგილი, უფრო გამძაფრებლად სოციალური მოტივი. ხალხურმა ავტორმა ეთერიანში სხვადასხვა სოციალური ფენის წარმომადგენელთა დაპირისპირებით გააღრმავა კონფლიქტი, სამიჯნურთ – რომანტიკული იერი და ზეაწეული ტონი მისცა მას და ტრადიციით დასარულა ამბავი დიდი სიყვარულისა (39, 27-28).

„ეთერიანი“ ისეთივე სახითაა მოღწეული ჩვენს დრომდე, როგორც „ამირანიანი“, „ტარიელიანი“, „როსტომიანი“ – ლექსადაც, პრეზენტაციად, უმთავრესად კი ლექსნარეგ პრეზენტაციად, ფრაგმენტებად თუ შედარებით სრულად, აღსავსე ბევრგვარი მინარეგებითა თუ გადახვევებით.

თღონდ ამ ცვლილებებს ისე ვერ დაუზიანებია „ეთერიანის“ საერთო იერი და სიუჟეტური ქანკა, რომ მთავარი ძარღვი გაწყვეტილიყო, თხრობის მიძინდველობა და სიმძაფრე დაეკარგა ან ეს მეტად კოლ-

ორიგული პერსონაჟები – ეთერი, აბესალომი და მურმანი – გაფერ-  
მკრთალებულიყვნენ.

ის კი არა, თვითონ ეთერის ფოლკლორულ – ლიტერატურული  
ორეულების ძიებისას ძალაუნებურად ჩნდებოდა იმთარის, აფროდიტეს,  
ვისისა თუ იზოლდას სახელები. და თუმცა ასეთი ასოციაციური და-  
კავშირებანი, ამ პერსონაჟთა შორის რეალური საერთოს ძიება არ  
მართლდება, მაგრამ აქ საგულისხმო ისაა, თუ რათაღენ მნიშვნელო-  
ვანი მსოფლიო ქმნილებებისა და ლიტერატურულ გმირთა ფონზე  
განხილება ქართული ძეგლი და ეს სულაც არ არის შემთხვევითი  
ანდა გადაჭარბებული წადილი: „ეთერიანი“ თავისი დრამატული და  
თრივინალური ქარზით და მძაფრი ექსპრესიით სწორედ გამორჩეულ  
ქმნილებათა ფონზე, მათთან შედარება – შეპირისპირებით უნდა გან-  
ისჯებოდეს.

„ეთერიანის“ განწმენდა ზედმეტ ჩანართთაგან და მინარვეთაგან  
კიდევ უფრო სახიერად გამოკვეთს მის მხატვრულ ღირსებას...

„ეთერიანის“ დღევანდელი ვერსიები მეტ-ნაკლებად განლაპ-  
რებულია, თუმც თხრობაში ჩართულმა ლექსებმა მკვლევარებს  
აფიქრებინა, რომ ჟანრობრივად ის დრამატული პოემა (ვასილ ბარ-  
ნოვი) თუ სამიჯნურთ – რომანტიკული ეპოსის ნიმუში (მიხეილ ჩი-  
ქოვანი) უნდა ყოფილიყო. მითლოთგიურ თქმულებადაც მიუჩნევიათ  
(კარპენ დონდუა). შეცდომით საგმირო ლექსთა ციკლთანაც დააკავ-  
შირეს (აღიქსანდრე ხანანაშვილი...).

მეტ-ნაკლებად განლაპრებულით...

ვერსიები თრ რკალად იყოფა: ერთი უფრო მოკლე, უშუალოდ  
აბესალომისა და ეთერის შეხვედრით რომ იწყება; და მეორე შედარე-  
ბით ვრცელი, ეთერის მანამდელ ცხოვრებასაც რომ გვიამბობს. და  
სწორედ ეს ნაწილი თხზულებისა – ეთერის მანამდელი ბიოგრაფია –  
წარმოგვიდგება ჯადოსნური ზღაპრის იმ ციკლის ვარიაციებად, რაც  
გერ-დედინაცვლის სახელით არის ცნობილი მთელს მსოფლიოში...

ეს მეორე რკალი უფრო ჩანს მერმინდელ შეთხზულად, რათა  
ტრაგიკული ამბავი როგორმე მიუახლოვდეს ზღაპარს; უფრო მეტს კი,  
მთავარ გმირთა გაცოცხლებას, რაც ასე ბუნებრივია ამ ჟანრისათვის,  
მთქმელები აღარც ცდილობენ, რადგან შეუმცდარად გრძობენ, რომ  
ამით სრულიად დაირღვევა ამ ტრაგიკული სიუჟეტის მიმზიდველობა

და იდუმალება, რაც შეჩინა.

...ის პირვანდელი ქმნილება გაცვილებით სრულყოფილი იქნებოდა (50, 9-24).

„ეთერიანი“, როგორც ეპოსი, ზღაპრის ნიადაგზეა ჩამოყალიბებული, ანუ მისი პირველწყარო არის ზღაპარი, ძნელია ამ თვალსაზრისის მიღება, რამდენადაც ზღაპარში, როგორც ასეთში, ვერ აღმოვაჩინოთ ისეთ „ბირთვის“, რომელიც მისი სიუჟეტის ტრადიციულ განვითარებას გამოიწვევდა. ზღაპრის პრინციპული ოპტიმიზმი არ იძლევა ამის შესაძლებლობას. ზღაპარი ვერ გარდაიქმნებოდა იმ ზომამდე, რომ თავის თავს დაპირისპირებოდა.

„ეთერიანის“ არაზღაპრულ წარმოშობას ისიც მოწმობს, რომ მისი სხეულის მდგრადი ფუნა – ლექსითი ნაწილი ძირითადად დიალოგურია, რაც შეიძლება ნიშნავდეს იმას, რომ „ეთერიანის“ არქეტიპული ტექსტი რომანტიკული დრამა იყო. დიალოგურობა შეიძლება მის თავდაპირველ ანტიფონურ შესრულებასაც მოწმობდეს ...

ამჟამად, რომ „ეთერიანი“ არ არის იმ ხასიათის ნაწარმოები, რომლის სიუჟეტს ზღაპარში უნდა ეპოვა ხორცშესხმა. არსებობს ვარიანტთა სხვა წრე, სადაც ეთერის წარმოშობა არ უკავშირდება ზღაპრის სიუჟეტს და ამბავშიც არ მონაწილეობენ ზღაპრის ტრადიციული (კანონიკური) პერსონაჟები (ავი დედინაცვალი, კეთილი დედაბერი). ვარიანტების განსხვავებულ წრეთა არსებობა საკმაოდ აბუნდოვანებს „ეთერიანის“ წარმომავლობას და, კერძოდ, ეთერის, როგორც პერსონაჟის, ვინაობის საკითხს. რომელია პირველადი – „ეთერი – გერი“ თუ „ეთერი – ტყიური“? ხომ არ შეიძლება წარმოვიდგინოთ, რომ მისი არქეტიპი საერთოდ არ არსებულა და „ეთერიანის“ დღემდე შემორჩენილი ვარიანტები თბი ერთმანეთისაგან განსხვავებული წყაროდან მომდინარეობს? ასევე დაისმის კითხვა „ეთერიანის“ დაწყების თაობაზე. ვარიანტთა უმეტესობაში ამბავი ეთერით იწყება (აქედან დაკანონებული სახელწოდება „ეთერიანი“). მაგრამ იპოვება ვარიანტები, არც თუ მცირერიცხოვანი, სადაც ამბავი აბესალთმის სახანდიროდ გასვლით იწყება. რომელია პირველადი? აქვე უნდა შეინიშნოს, რომ ხალხური თხრობა, ჩვეულებრივ, იწყება იმ პერსონაჟით, რომელიც მთავარია თხრობაში, ანუ რომლის ამბავიც არის მოსათხრობი...

განხდა არც თუ უსაფუძვლო ეჭვი, რომ „ეთერიანი“ წიგნური წარმოშობისაა.

მთელი წყება ნიშნებისა, რომლებიც შეინიშნება მასში, შეიძლება ამხელდეს მის წიგნურ წარმოშობას... ისინი... სამუალებას გვაძლევს ვიფიქროთ „ეთერიანის“ ელიტარულ წარმოშობაზე, ანუ ჩავთვალოთ ის ე. წ. დაძირული კულტურული დოვლათის (Gesunkenes Kulturgut) ერთ კერძო გამოვლინებად ხალხურ სიტყვიერებაში. ქართულ ფოლკლორში ასეთებია: „ტარიელიანი“, შაჰნამეს ხალხური ვერსიები, „ბეჟანიანი“, „როსტომიანი“, „რუსუდანიანი“ და სხვანი, რომელთაც თავ-თავიანთი წიგნური წყაროები ეძებნებათ (21. 57-59).

### **საფარჯიშო №1.**

უბასუხეთ წერილობით: რა ფუნქციები აქვს რეფერატს?

### **საფარჯიშო №2.**

რა ტიპის რეფერატებს იცნობთ? რა უდევს საფუძვლად რეფერირების ტიპოლოგიას?

### **საფარჯიშო №3.**

წარმოდგენილი ტექსტების მიხედვით შეადგინეთ:

- ა) ინფორმაციული რეფერატი;
- ბ) ინდიკატორი რეფერატი;
- გ) მიმოხილვითი რეფერატი.

### **● ესეს სტრუქტურა**

**„ძვირფასი წუთების მარადისობაში დამტოვებელი“ (32, 18-19)**

ჩვენ მეგობრები არ ვყოფილვართ, კარგი ნაცნობობა გვაკავშირებდა მხოლოდ. ალბათ, გასაგებია ამ ნაზვასმის ქვეტექსტი. საქმე ისაა, რომ მეგობრის გახსენება – დახასიათებისას, არც თუ იშვიათად, ტენდენციურნი ვართ, შორიდან კი უკეთ ჩანს ნამდვილი სიძაღლე.



მაშ ასე, არაფითარი მიკერძობა!

დადიოდა თბილისში ღამის კაცია, კეთილშობილი, დიმილიანი, მომფერებელი და, რაც მთავარია, გამათენებელი ხმის პატრონი.

პირველი, რითაც ბატონმა ზურაბმა გამაკვირვა, ეს იყო პოეზიის სიყვარული და სიტყვაკაზმულ მწერლობაში ჩანედულობა. ცოდვა გამხელილი სჯობს, რატომღაც, მეგონა, უზომოდ გადატვირთულს, მნატვრული ლიტერატურისათვის დრო არც კი რჩება – მეთქი. ის კი თურმე ბევრს კითხულობდა. ერთხელ ჯთისზეც ჩამომივდო სიტყვა (არა იმიტომ, რომ გავეცუბინე).

გალაკტიონს აღმერთებდა.

მაგონდება .. ბათუმში ვართ. შებინდებისას რესტორან „ინტურ-ისტს“ ვესტუმრეთ. რამდენიმე ჟურნალისტი მახლავს, მათ შორის – ჩემი ყოფილი შეგირდებაც. განაპირა კუბე ავირჩიეთ. განაღდა სერობა. ფეხზე ამდგარი პათეტიკურად ვსვამ ზღვის სადღეგრძელოს და უცებ ჭიქა ხელში შემიყვინა – დიდ დარბაზში “პრავდალჟამიერი“ აგუგუნდა. ვიცანი ზურაბის ხმა.

მეყსეულად გამოვედი. ვუსმენ და ვგრძნობ, თანდათან როგორ მაღლდება ჭერი. ასე მგონია, კვიპაროსები წელში მოხრილან და ფანჯრებისათვის მიუღვიათ ყური. ზურაბის ხმა ბროლის ჭაღებს ანანავებს.

შემინა და მინმო. არც მომსალმებია, ისე დაიწყო:

„გადმოფრენას ეს ყორანს  
მადათოფხე აპირებს,  
განათებს რესტორანი  
ტივებიან ნაპირებს.“

გულგახსნილი კაცი განლდათ. გაბმულ ღხინსაც არ გაუბოდა. მე იგი მაგონებს „ათას ერთი ღამის“ იმ პერსონაჟს, რომელსაც თქრთები მხოლოდ იმიტომ უნდა, რომ დაარიგოს, სხვები განანართს და თავადაც ამადლდეს. ზურაბიც ასე უმურველად ფანტავდა თავის სიმდიდრეს – ხმას. ერთხელ ვუთხარი: ამით გავნარ ვანო სარაჯიშვილს – მეთქი და გალაკტიონის ნაამბობი გავიხსენე: „თპერის დამთავრების შემდეგ ვანო, მე და პავლიაშვილი (იყო ასეთი ჟურნალისტი) ვორთცოვისაკენ გავუტყვედით. იქ ნაცნობი მელუქნე უზარმაზარი კასრის თავზე სუფრას გავვიშლიდა. შევუტყვედით... მერე დაიწყებდა ვანო და ავყვებოდიო ჩეიც. მელუქნე განგებ ტოვებდა კარს დიად, რათა სიმღერა უფრო

შორს ანაკადებულებო... და იჭედებოდა მოედანი ხალხით“.

გაელიძე ზურაბს. მხარზე ხელი დამკრა: კარგი ამბების მოყოლა იცო.

საუცხოო ხმა ბევრს აქვს, გამორჩეული კი – ერთეულებს. ამიტომაც ენრით მათ წინაშე თავს.

გალაკტიონის ერთ გამოუქვეყნებელ გამოკვლევაში ვკითხულობთ: „პოეტი დაიბადება ამ ერთი თვისებით: ის პოეტია. აიღეთ ხმა. რატომ სხვას არ აქვს ხმა სობინოვის, რატომ სხვას არ აქვს ხმა შალიაპინის, რატომ სხვას არ აქვს ხმა ბატისტინის, კარუნოსი. თითოეულ ჩვენგანს აქვს თავისი საკუთარი ხმა, მაგრამ არც ერთის ზემოთ დასახელებულისა. ხმა დაბადებით ნიჭად დაჰყვათ. ამნაირად: როგორც სილამზე, როგორც ძლიერი ხმა, ისე პოეტური ნიჭი, არის თანდაყოლილი. ამ ნიჭს ვერავითარი შრომით, ვერავითარი მეტადინებით ვერ მოიპოვებ“.

ზურაბ ანჯაფარაძეც თურმე ასე მსჯელობდა. ბატონმა ნიკო ნატიაშვილიძამ მითხრა, ხშირად იტყოდა – გალაკტიონი პოეტად არის დაბადებული.

ალბათ, ამ ფრაზის გაგრძელებას ჩვენ გეანდობდა, გალაკტიონის გვერდით საკუთარ სიმაღლესა და ნიჭს გულისხმობდა.

მართლაც, ღმერთმა თუ არ დაგაბერტყა კალთა, მხოლოდ შრომით ლელოს ვერ გაიჭან.

ისიც იცოდა: შეიძლება მქონდეს უნიკალური ხმა, მაგრამ ეს საკმარისი როდია. აუცილებელია მისი დამუშავება.

და მიიწეოდა თეთრად გათენებული ღამეები.

ნიჭი და შრომა – აი, ის ორი ფრთა, რომლებმაც ლაჟვარდებისაკენ გააქროლეს ბატონი ზურაბი.

ზურაბ ანჯაფარაძის ცნობებზე ერთი დიდი წიგნია, წიგნი დაწერილი ასომთავრულით.

## საგარჯიშო №1.

- რამდენ პარაგრაფს შეიცავს ესე?
- რამდენ პარაგრაფიანია ძირითადი ნაწილი?
- გამოყავით თითოეული პარაგრაფის მთავარი წინადადებები.

### სავარჯიშო №2.

#### ◆ განსაზღვრეთ როგორი ტიპის შესავალი აქვს ეს?

– დრამატული, იუმორისტული თუ უბრალოდ საინტერესო ამბის შემცველი?

#### ◆ მოძებნეთ შესავლის თეზისი (ესე თემა)

#### ◆ რას შეიცავს თეზისი:

– ესეში განხილული ქვეთემების ჩამოთვლას,

– ესეს ორგანიზების პრინციპს თუ

– იდეების ლოგიკურ თანამიმდევრობას?

### სავარჯიშო №3.

#### ◆ დაყავით ესე ქვეთემებად;

#### ◆ თითოეული ქვეთემა განიხილეთ ცალ-ცალკე პარაგრაფში;

#### ◆ დაადგინეთ ესეს ძირითადი ნაწილი.

### სავარჯიშო №4.

#### ◆ გააანალიზეთ მოცემული თეზისები. გამოყავით მთავარი თემა. საზი გაუსვით მკაფშირებელ სიტყვებს.

– პირველი, რითაც ბატონმა ზურაბმა გამაკვირვა, ეს იყო პოეზიის სიყვარული და სიტყვაკაზმულ მწერლობაში ჩახედულობა.

– გულგახსნილი კაცი განლდათ;

– გაბმულ ლხინსაც არ გაურბოდა;

– ზურაბიც ასე უშურველად ფანტავდა თავის სიმდიდრეს – ხმას; ერთხელ ვუთხარი: ამითაც გავხარ ვანო სარაჯიშვილს – მეტი;

– საუცხოო ხმა ბევრს აქვს, გამორჩეული კი – ერთეულებს;

– ვალაკტიონის ერთ გამოუქვეყნებელ გამოკვლევაში

ვეითხულობთ: „პოეტი დაბადება ამ ერთი თვისებით: ის პოეტია. აიღეთ ხმა.

- ზურაბ ანჯაფარაძეც თურმე ასე მსჯელობდა. ბატონ-მა ნიკო ხატიაშვილმა მითხრა, ხშირად იტყოდა – გალ-აკტიონი პოეტად არის დაბადებულიო.
- შეიძლება გქონდეს უნიკალური ხმა, მაგრამ ეს საკმარისი როდია. აუცილებელია მისი დამუშავება.

### საგარჯიშო №5.

ა) დაწერეთ (5-10 წუთის განმავლობაში) ეს შემდეგი თემების მიხედვით:

- ◆ მეგობრის გახსენება – დახასიათებისას, არცთუ იშვიათად, ტენდენციურნი ვართ;
- ◆ შორიდან კი უკეთ ჩანს ნამდვილი სიმაღლე;
- ◆ არაფითარი მიკერძობა.

ბ) იფიქრეთ, როგორი ტიპის შესავალი მოუხდება ასეთ ესეს.

გ) როგორი ტიპის დასკვნა უზრუნველყოფს ასეთი ესეს ლირიკულ, ემოციურ მუხტს.

დ) ესეს სტრუქტურული მთლიანობის (შეკრულობის) უზრუნველსაყოფად გამოიყენეთ ასეთი გარდამავალი სიტყვები და გამთქმები:

- აგრეთვე; მამსადაძმე; გარდა ამისა; მეტიც; უფრო მეტიც;
- ჯერ ერთი; როგორც წესი; ცნობილია; ნათქვამია;
- ამის მიზეზია; ეს იმის მანყენებელია; ცნადა; ამკარა (32, 25; 29; 40; 78);

## საფარჯიშო №6.

აღნიშნეთ, რა ტიპისაა ესეთა წარმოდგენილი დასკვნები და დასაბუთეთ თქვენი აზრი:

- ◆ და, მაინც, არ შეიძლება თმარ გავნიძეხე ითქვას: საწყალი ბიჭით. მან კვალი ნათელი დატოვა. შვილებს ამყად შეუძლიათ სიარული.
- ◆ შევეცადე, დამემშვიდებინა: გულთან ახლოს ნუ მიიტანთ ამგვარ შემოტევებს – შეთქი. ესეც დაგსძინე: წყალნი წავლენ და წამოვლენ, ქვიშანი დარჩებიანო.
- ◆ მას, როგორც მეცნიერს, როგორც მწერალს, როგორც მოქალაქეს, როგორც კაცს – საფსეს კეთილშობილებით – უფლება ჰქონდა თავაწეულს ევლო.
- ◆ პრთკლეს წერილებში გალაკტიონის შეულამაზებელი პორტრეტი იკვეთება. ამიტომაც გვესახება ისინი ლიტერატურის კუთვნილებად.

პრთკლე ტაბიძის მოთხრობები და პირადი ბარათები, მთელი მისი მოღვაწეობა საფსეს სიკეთითა და გულწრფელობით, რაც მნიშვნელოვნად განსაზღვრავს მათს ხიბლსა და მნიშვნელობას”.

## საფარჯიშო №7.

გაეცანით ესეს გეგმას. აქ მოცემულია მხოლოდ შესავალი პარაგრაფი, ძირითადი ნაწილის პარაგრაფების თემები; თითოეული ესესთვის დაწერეთ დასკვნითი პარაგრაფი.

### • I ესე

რატომ შეიქმნა ადამიანი?

➤ შესავალი პარაგრაფი:

გასრულდა მეოცე საუკუნე – საუკუნე, რომელშიც მეცნიერებამ და ტექნოლოგიებმა განვითარების არსახულ სიმაღლეებს მიაღწია. მართვადი თერმობირთვული რეაქციის, კოსმოსის ათვისების, გენ-

რი ინჟინერიის საუკუნე. მიუხედავად ამისა, (ან იქნებ სწორედ ამიტომ) კაცობრიობა ოდნავაც ვერ მიუხსლოვდა თავდაპირველ, მარადიულ კითხვებზე პასუხის გაცემის შესაძლებლობებს: რატომ გაჩნდა (თუ შეიქმნა) ადამიანი? რა არის ცხოვრების აზრი, რა არის სიკეთე, ბოროტება და ბოლოს, რა არის ჭეშმარიტება?

➤ ძირითადი ნაწილის პარაგრაფების მთავარი თემები:

ა) რელიგიამ ამ კითხვებს ამომწურავი პასუხები გასცა, მაგრამ კაცობრიობის უდიდესი ნაწილი არ იზიარებს მათ. წინააღმდეგ შემთხვევაში ქვეყანაზე, მათ შორის ჩვენს სამშობლოში საქართველოში არ იქნებოდა ამდენი ბოროტება.

ბ) ჩვენც შევეცადოთ მატერიალისტური მეცნიერების თვალთახედვით გავერკვეთ ერთ-ერთ ზემოხსენებულ მარადიულ პრობლემაში – რა არის ადამიანი.

გ) მარტივი მაგალითებით ვაჩვენოთ, რომ ადამიანი არ არის ძაიმუნების თუ სხვა პრიმატების ევოლუციური თვითგანვითარების პროდუქტი.

დ) XXს. მიწურულის საქართველოს ერთ-ერთი ძირითადი მანასიათებელი ნიშან-თვისება გახლდათ საზოგადოების გათრებული, გაუკუღმართებული ცნობიერება.

ე) როგორც მერაბ მამარდაშვილი აღნიშნავდა, საბჭოთა ტოტალიტარული ხელისუფლების უმთავრესი მიღწევა იყო ადამიანის ახალი ტიპის შექმნა.

ვ) რადაც მსგავსი სურათი გვაქვს დღესაც, კომუნისტური მშენებლის ნაცვლად ფსევდოქრისტიანები შეგვჩნა ხელთ. როგორც კომუნისტური მშენებლებს არ სწამდათ კომუნისტისა, არც ამ „ახალ ქრისტიანებს“ სწამთ ღმერთის არსებობა.

➤ დასკვნითი პარაგრაფი:

• II ესე

სამყაროს ასაკი

შესავალი პარაგრაფი:

რელიგიური სწავლებით ქვეყნის დასაბამიდან გასულია 7607 წელი. ათეისტ მეცნიერთა მტკიცებით კი სამყაროს ასაკი 4,5 – 30 მილიარდი წლით განისაზღვრება. ეს არის ერთ-ერთი ძირითადი წინააღმდეგობა რელიგიურ და ათეისტურ შეხედულებებს შორის.

➤ ძირითადი ნაწილის პარაგრაფების მთავარი თემები:

ა) საფუძვლით შესაძლებელია, რომ უფალმა სამყარო შექმნა განსაზღვრული ასაკის, ისევე, როგორც ადამიანი შექმნა არა ახალმოთბილი, არამედ ზრდასრული.

ბ) ჩვენ გვანტერესებს ის დრო, რომელიც გავიდა სამყაროს შექმნიდან დღემდე.

გ) მთვარის ასაკი ირბი მეთოდებით განისაზღვრება 4,5 – 5,5 მლრდ წლით (ისევე, როგორც დედამიწის).

დ) რას უნდა ნიშნავდეს მთვარის ძვრები? მიწისძვრების გამოძევები მიზეზია დედამიწის ცხელი ბირთვი.

ე) ახლა აღმოჩნდა, რომ მთვარე დიდი რაოდენობის სითბოს გამოსხივებს, უფრო მეტს, ვიდრე მზისაგან იღებს. ე. ი. იგი არ არის ცივი პლანეტა.

ვ) მეტად საინტერესო ინფორმაციას განსჯისათვის იძლევა აგრეთვე მთვარეზე კოსმოსური მტვრის არსებობა

ზ) გამოტკვეულია, რომ მთვარე დედამიწას წელიწადში 5 სმ სიჩქარით შორდება.

თ) დათარიღების არსებულ მეთოდებში დაეჭვების საფუძველს

იძლევა ის გარემოებაც, რომ ნაპოვნია ადამიანის ნაშთები ისეთი „სასაკის“ ქანებში, როდესაც ათვისჯურ – ევოლუციური მოძღვრებით ჯერ ადამიანი არ წარმოქმნილიყო.

➤ **დასკვნითი პარაგრაფი:**

**საგარჯობო № 8.**

ქვემოთ მოყვანილი თეზისებიდან აირჩიეთ ერთ-ერთი. ჩამოწერეთ თქვენი იდეები, შეადგინეთ გეგმა და დაწერეთ ესე.

• III ესე

**რას გვეუბნება ბუნების კანონები?**

ა) ევოლუციის არსებობისათვის არ არსებობს აუცილებელი პირობები, მაგრამ ეს აუცილებელი პირობები რომც სრულდებოდეს, ე. ი. სამყარო მართლაც არსებობდეს მილიარდი წლის განმავლობაში, ევოლუცია შესაძლებელი იქნებოდა?

ბ) ასეთი საკმარისი პირობებიდან უმნიშვნელოვანესია ბუნების კანონები, რომელთა თანახმად დასაშვებია იქნებოდა ცო-ცხალი ორგანიზმებისა და არაცოცხალი გარემოს ევოლუციური აღმასვლადი განვითარება.

გ) ბუნების კანონები, რითაც მოწესრიგებულია და იმართება ჩვენი სამყარო, უცვლელია, ე.ი. ისინი უარყოფენ ევოლუციას.

დ) ბუნების კანონებით მოწესრიგებული სამყარო კი არ უძლებს დება, არამედ უარესდება.

ე) ბუნების ზოგიერთი კანონი (მუდმივობის კანონი, თერმოდინამიკის, ინფორმაციის გადაცემის კანონები) არათრიაზროვნად უარყოფენ ევოლუციას; უარყოფენ სიცოცხლის არათრიაზროვანი ნივთიერებებიდან წარმოქმნის (აბიოგენეზის) შესაძლებლობას.



ვ) ინფორმაცია სუბიექტური რეალობაა. მას ქმნის და აღიქვამს გონება. ინფორმაცია არაფერისგან არ იქმნება, არც შემთხვევით წარმოიქმნება.

ზ) ინფორმაციის გადაცემა მატერიალური პრეტენსიაა. გადაცემული და მიღებული ინფორმაცია მიმღებისათვის გასაგები ხდება ინფორმაციის მიმოტყვისათვის აუცილებელი, შეთანხმებული კოდებით.

თ) საგულისხმოა ინფორმაციის ჩაწერის უკვე არსებული ბუნებრივი ხერხი. დნმ-ს ანასიათებს ინფორმაციის ჩაწერის კოლოსალური სიმკვრივე – 1021 ბიტი/სმ<sup>3</sup>, თანამედროვე მიკროსქემებში მიღწეულია – 108 ბიტი/სმ<sup>3</sup> (13 რივის განსხვავებაა, ე. ი. 10.000.000.000.000-ჯერ ათ ტრილიონჯერ მეტი).

მსოფლიოს ბიბლიოთეკებში არსებული მთელი ინფორმაცია შეფასებულია 10<sup>18</sup> ბიტის ოდენობით (5).

● **სათაური და რეზიუმე**  
საგარჯიშო №1.

**შემოთავაზებულ ტექსტს შეურჩიეთ სათაური**

თბილისსა და მის გარეუბნებში, ქართლ-კახეთისა და იმერეთის განსაკუთრებით აჭარის სოფლებში ხშირად შეხვდებით წიგნებით ხელში ყველასათვის ანლობელ პიროვნებას ზაქარია ჭიჭინაძეს (1854-1931), რომელსაც სახსებით სამართლიანად და დამსახურებულად ქართული ლიტერატურის მკვლევარმა ლ. ასათიანმა ქართველი შოველი უწოდა.

1875 წლიდან 21 წლის ზ. ჭიჭინაძემ დაიწყო ფართო საზოგადოებრივი მოღვაწეობა. მისთვის არ არსებობდა ერთი რომელიმე დარგი ქართული ლიტერატურისა. მასწავლებელი ყველაზე მეტად ეს იყო ხალხური პოეტური შემოქმედების ნიმუშების შეკრება – გამოქვეყნება და ქართული წიგნების, სახალხო წიგნების შედგენა – გამოცემა და გავრცელება. არ შეეცდებით თუ ვიტყვით, რომ გარდა სერგეი მესხისა, რომლის მოწაფედაც თვლიდა თავს ზ. ჭიჭინაძე, გარკვეული გავლენა უნდა მოეხდინა პ. უმიკაშვილსაც. თუ სერგეი მესხმა დაიწყო 15 წლის ზაქარია, „ხელს უწყობს, მფარველობს, აქნებს სწავლაზე“ და მალე მისი უახლოესი თანამშრომელიც ხდება და „მთავრდების“ ფსევდონიმით „დროებაში“

პატარა წერილებსაც წერს, პ. უმიკაშვილი იყო მისი უშუალო მასწავლებელი ერეკლე ბატონიშვილის მიერ დაარსებულ წერა-კითხვის სკოლაში, სადაც პ. უმიკაშვილი ასწავლიდა ქართულ ენას. ზ. ჭიჭინაძემ აქ 13 წლის ასაკამდე დაჰყო, მაგრამ ესეც საკმარისი იყო იმისთვის, რომ პ. უმიკაშვილს ჩაენერგა მისთვის ქართული ენისა და ლიტერატურის სიყვარული. ისინი შემდგომ წლებშიც ხვდებოდნენ ერთმანეთს და მათ საერთო საქმე აკავშირებდათ (24).

**სავარჯიშო №2.**

დაწერეთ მოცემული ტექსტის რეზიუმე.

● **რეცენზია**

**სავარჯიშო №1.**

გაეცით წერილობითი პასუხი შემდეგ კითხვებს:

- ◆ რა არის რეცენზია;
- ◆ როგორია რეცენზიის სტრუქტურა;
- ◆ რეცენზიის რა სახეებს იცნობთ

**სავარჯიშო №2.**

განაკვეთთ პედაგოგის მიერ შემოთავაზებული ტექსტის სახეობა და დაწერეთ მისი შესაბამისი რეცენზია.

● **კომენტარი**

**სავარჯიშო №1.**

გაეცით წერილობითი პასუხი შემდეგ კითხვებს:

- ◆ რა არის კომენტარი?
- ◆ რა სახეობების კომენტარებია თქვენთვის ცნობილი?

**სავარჯიშო №2.**

შემოთავაზებულ ტექსტს დაურთეთ „რეალური კომენტარი“:

[...]აი, ესენი იყვნენ დარბოსის მიერ დაწესებული საგამგებლოები და მათზე დაკისრებული ხარკი. მხოლოდ სპარსეთის ქვეყანა არ მომისწენებია დახარკულთა შორის, რადგანაც სპარსელებით დასახლებული ქვეყანა დაუხარკავი დარჩა. შემდეგ ხალხებს ხარკი არ ჰქონდათ დაწესებული, მაგრამ საჩუქრები კი მიჰქონდათ. ესენი იყვნენ ის ეთიოპელები, რომლებიც ეგვიპტის მეზობლები არიან და რომლებიც კამბისესმა დაიმორჩილა მაშინ, დღეგრძელ ეთიოპელებზე რომ ილაშქრა. ესენი წმინდა ნისესთან ცნობებენ და უწყობენ დღესასწაულს დიონისეს. ეს ეთიოპელები და მათი მეზობლები ხმარობენ იმავე თესლს, რომელსაც კალანტიელი იხდები, ხოლო საცნობებლად აქვთ მიწურები. ესენი, ორიენი, ყოველ მესამე წელს იხდიდნენ და ჩვენს დრომდე იხდიან ორ ქონიქს ბუნებრივ თქროს, 200 ძირ შავ ხეს, ხუთ ეთიოპელ ყრმას და სპილოს 20 დიდ ეშვს. კოლხებმაც დაიწესეს საჩუქრები და ასევე მათმა მეზობლებმაც ვიდრე კავკასიის მთებამდე (რადგან ამ მთებამდე ვრცელდებოდა სპარსეთის მმართველობა, ხოლო კავკასიიდან ჩრდილოეთისაკენ მდებარე ქვეყნებს არაფერი უნდა სკოდნოდათ სპარსელებისა), ამათ საჩუქრად დაიწესეს და ეს ვრცელდებოდა ჩვენს დრომდე, რომ ყოველ მეხუთე წელს გადაინადონ 100 ყრმა და 100 ქალწული. არაბები 1000 ტალახტ გუნდრუკს იხდიდნენ ყოველწლიურად. ესაა საჩუქრები, რომელსაც ღებულთბს შეფე ხარკის გარდა (41).

● რედაქციები და ვარიანტები

სავარჯიშო №1.

გაცით წერილობითი პასუხები შემდეგ კითხვებს:

- ◆ როგორ გესმით ტექსტის რედაქციისა და კომენტარის შინაარსები?
- ◆ რა განსხვავებაა ტექსტის რედაქციისა და ტექსტის კომენტარს შორის?
- ◆ რა ტიპის რედაქციებს იცნობთ?
- ◆ რა პირობითი ნიშნები გამოიყენება ტექსტის ვარიანტებისა და რედაქციების გამოცემების დროს?

## თაზო XIII. მმცნიერების პროფესიული ეთიკა

### 13.1. ეთიკა და პროფესიული ეთიკა

ეთიკის ცნება კაცობრიობის ცივილიზაციაში ლათინური ენის წყალობით დაძვედრდა, თუმცა ეს სიტყვა წარმომავლობით ბერძნულია (ბერძნული ethos – ჩვევა, ხასიათის ნიმუხი. აქედან ნაწარმოები ლათინური სიტყვა ethica – მეცნიერების დარგს). ქართულ სინამდვილეში ტრადიციულად ჩვენი, ადგილობრივი ტერმინებიც გამოიყენება: ზნეობანი, **ზნე-ჩვეულებები, წესი (წეს-ჩვევა(ნი))**, გარკვეულ ისტორიულ ეპოქაში ფუნქციონირებული ტერმინი ადრია.

ცოცხალ ყოფაში ამ ზნეობრივი წეს-ჩვევების ფუნქციონირებას კი ახლაც ტერმინ „**ტრადიციით**“ გამოვხატავთ.

ეთიკა ძალიან ფართო და საყოველთაო გაგებით ფილოსოფიური მეცნიერებების დარგია. ის არის მოძღვრება (სწავლება) მორალზე და იკვლევს მისი წარმოშობის პირობებს, არსს, ცნებასა თუ იმპერატიულ ფორმებს და ა. შ.

ეთიკა ადამიანური არსებობის ყველა სფეროს მოიცავს: ყოფითს, პრაქტიკულს, სულიერს, ინტელექტუალურს და ა. შ. ეთიკაც, როგორც მეცნიერება, საფულდაფულოდ შეისწავლის ამ სფეროებს. მათი შინაარსობრივ-ფუნქციური მრავალწინააღმდეგობა და სირთულე, შესწავლის სპეციფიკა ეთიკის მეცნიერებაში სხვადასხვა მიმართულების წარმოშობის მიზეზი გახდა და დღეს ეთიკა აღნიშნულ ცალკეულ სფეროებს შეისწავლის. ასე, მაგალითად:

➤ **ნორმატიული ეთიკის** საგანია მორალური იდეალი, საზოგადოებრივი ღირებულებები, მათი ფუნქციონირების თავისებურებანი;

➤ **სოციალური ეთიკა** შეისწავლის ზნეობრიობას, ოღონდ სოციალური ცხოვრების თავლსაზრისით;

➤ **ინდივიდუალური ეთიკა** პიროვნების მორალურ ცხოვრებას იკვლევს. მის ინტერესთა სფეროში შედის რაიმე საზოგადოებრივი ან პროფესიული ჯგუფის წევრების (მაგალითად, ჟურნალისტების) ზნეობრივი ქცევის ნორმათა სისტემის შესწავლა.

დღეს ეთიკის ცალკე დარგს წარმოადგენს **ბიოსამედიცინო ეთიკა**, რომელიც მედიცინასა და ჯანდაცვაზე სამეცნიერო-ტექნიკური პროგრესის ზეგავლენის საფუძველზე აღმოცენდა და ექიმისა და პაციენტის ურთიერთობის, ჯანდაცვაში სოციალური პოლიტიკის, თრგანოთა ტრანსპლანტაციის, შობადობაში ახალი ტექნოლოგიების გამოყენების ეთიკურ პრობლემებს იკვლევს.

ამდენად, **მეცნიერების პროფესიული ეთიკა ინდივიდუალური ეთიკის სფეროს განეკუთვნება**. მას კვლევებს საკუთარი საგანი (ობიექტი) და კვლევის პრინციპი აქვს. რომ გავიზრთოთ, რა საჭიროა ეთიკა, უნდა გავისხენოთ: **ადამიანი სოციალური არსებაა**. ეს კი იმას ნიშნავს, რომ იგი სხვებთან (საზოგადოებასთან) ურთიერთობაში ახდენს თვითრეალიზებას. ადამიანის ამქვეყნიური არსებობის უზენაესი მიზანი, ფაქტობრივად, თვითრეალიზებაა, რასაც, ჩვეულებრივ, ადამიანის ცხოვრებას ვუწოდებთ. მისი არსი ცხადყოფს თავად ადამიანური ცხოვრების უდიდეს პარადოქსსაც: **თვითრეალიზება ადამიანის თავისუფლებას ემყარება. სხვისი ნების ტყვეობაში მყოფი (დამონებული) ადამიანი ვერ აღასრულებს თავის ამქვეყნიურ დანიშნულებას, ეს ადამიანს კარგად აქვს გაცნობიერებული, რადგანაც მისთვის ყველაზე დიდი ამქვეყნიური ღირებულება თავისუფლებაა**. კაცობრიობის ისტორიის მიზანი ხომ თავის უფლებისათვის დაუცვრომელი და თავგანწირული ბრძოლაა! ადამიანი ჩვილობის ასაკიდან მოყოლებული ღრმა სიბერემდე ჯიუტად ეწინააღმდეგება მისი თავისუფლების შეზღუდვის, თუნდაც უმნიშვნელო, მცდელობას. თავისუფლების შეზღუდვას ადამიანი განსაკუთრებული სიმწვავეთ განიცდის, რადგან მიაჩნია, რომ პიროვნული თავისუფლების გ-

ნივრული შეზღუდვის საზღვრები (ბიზნისები) ნებაყოფლობით გადასცა სამართალს (კანონს) და მას ჰმორჩილობს. ამის იქით აღარანაირი შეზღუდვის გაგონება არ სურს. სწორედ ესაა პარადოქსი!

თავისუფლების, ანუ თავისი უფლებების ერთი ნაწილის რეგულირების უფლებას ადამიანი ნებაყოფლობით გადასცემს სამართალს (კანონს), დანარჩენს (მეორე ნაწილს) –ზნეობას. რატომ იქცევა ადამიანი ასე? რატომ იზღუდავს თავისუფლებას? რატომ ისპობს საკუთარი აზრებობის უზენაეს მიზანს, ან მისი განხორციელების პერსპექტივებს? ემინია ამ სანუკვარი თავისუფლებისა და ამიტომ ეკრძალებს? – პარადოქსია, თანაც უდიდესი, რომლის ახსნაზე ადამიანური გონი უკვე დიდი ხანია იმტყვევს თავს, მაგრამ პასუხი ჯერაც ვერ უბოვია.

ადამიანი, საერთოდ, სამართლებრივად მოწესრიგებულ საზოგადოებაში ცხოვრობს, სადაც ყველაფერი კანონით არის დარეგულირებული. მან იცის, რისი უფლება აქვს და რისი – არა, რისი კეთებაა ნებადართული და რისი – არა. კანონი მის დამრღვევს ფიზიკურად სჯის (თავისუფლების აღკვეთა, ფინანსური სანქციები და ა.შ.), მაგრამ ადამიანის ამქვეყნიურმა ცხოვრებამ ისიც ცხადყო, რომ ვერც ერთი, თუნდაც იდეალურ სამართლებრივ – საკანონმდებლო აქტი ვერ მოიცავს ადამიანურ ინტერესთა, ლტოლვა – მიწრაფებათა ყველა მხარეს; კანონს მიღმა ყოველთვის რჩება ისეთი ადამიანური ქცევა (საქციელი), რომელიც არ ისჯება, მაგრამ არც მოსაწონია. ასეთ საქციელს ადამიანები გასაკიცხს უწოდებენ. ცივილიზაციის ისტორიამ ისიც ნათელყო, რომ ადამიანურ ყოფას ყველა ეპოქაში ახასიათებდა ასეთი გასაკიცხი ქცევა-მოქმედებანი, სწორედ მათ დასაფიქრებლად დაადგინეს **ზნეობის, მორალის, ეთიკის ცნებები** და დაუწერელი კანონები (ადამიანის ქცევა – მოქმედების წესები).

ერთი სიტყვით, **ცივილიზაციის ისტორიამ ცხადყო, რომ ადამიანური ცხოვრების საფუძველთა საფუძველი მისი ზნეობრივი მოწესრიგებულებაა. ეთიკა, როგორც ზნეობის შემსწავლე-**

ლი მეცნიერება, ამ თვალსაზრისით, **ზნეობრივი რეგულატორია.**

ცივილიზაციის გარიჟრაჟზე (და შემდეგაც, ძალიან დიდხანს) ზნეობა აწესრიგებდა ადამიანის ცხოვრებას და სამართლებრივი ნორმების (კანონების) ფუნქციასაც ასრულებდა მამინ, როცა საზოგადოებას ისინი ჯერ კიდევ არ ჰქონდა შემუშავებული. მოგვიანებით კი, როცა სამართლის ცნება გაჩნდა, კანონები დაიწერა, ზნეობამ მაინც შეინარჩუნა ფუნქცია, რადგანაც დარჩა ადამიანი საქციელის ისეთი გამოვლინებანი, რომელთა მოწესრიგება სამართალმა ზნეობას (ეთიკას) დაუტოვა. კანონმა, თუ შეიძლება ითქვას, გარედან (საზოგადოების მხრიდან) შეზღუდა ადამიანის თავისუფლება, კანონმორჩილება დაავალდებულა. მაგრამ რეალტა ცხადყოფს, რომ მას არანაკლებ სჭირდება ცხოვრების შინაგანი, სულიერი მოწესრიგების ძალა. შინაგანი რეგულატორი გარეგანის (სამართლის) რეგულატორიც არის.

ადამიანი სამართლისათვის თავის უფლებათა დედეგირებას მტკიცებულად განიცდის, რაც კანონისაგან თავის დაძვრების მცდელობებშიც ვლინდება (თავის მოჩვენება, თავის მოქონება, ცბიერება ...) ზნეობა კი ამ მცდელობის შეზღუდვა—დარეგულირებაა, არანაკლებ ქმედითაა, ვინაიდან ადამიანს ისე არაფერი სჭირდება, როგორც საკუთარი თავის გამართლება. მას სურს, მართალი იყოს სინდისის წინაშე. ფსიქიკაში ამ **თანდაყოლილი გენეტიკური კონტროლის გამოვლენას სინდისის ქენჯნა ჰქვია.** როცა ადამიანი უდიერ საქციელს ჩაიდენს, ეს გრძობა უჩდება. დისკომფორტი უფრო მძაფრია, თუ სანქციები (გასამართლება—გაკიცხვა) სუსტია საზოგადოების მხრიდან. განაჩენი აქ სამართალს კი არა, ეთიკას გამოაქვს, რადგან ადამიანს აქცევს საკუთარი თავის მბრალდებლად.

**ეთიკა ადამიანის ქცევის ზნეობრივ ასპექტებს შეისწავლის.** აქედან გამომდინარე, მეცნიერების პროფესიული ეთიკა იმ ადამიანების ზნეობრივი ქცევის წესებს აღგენს, ვინც მეცნიერულ კვლევათა სფეროში მუშაობს. მაგრამ მეცნიერული ეთიკის საგანი

და ამოცანები ღრმად რომ გავიზნოთ, ისეც უნდა გავიხსენოთ, რას წარმოადგენს თავად მეცნიერული კვლევა, როგორია მისი ბუნება და არსი.

ზოგადად უკვე ვიცით, რომ მეცნიერული კვლევა თავისი აზრით სოციალური ქმედებაა. იგი კორპორაციული საქმიანობაა, რადგან ადამიანთა გარკვეული ერთიანობის ერთობლივ მუშაობას ემყარება მშინაც კი, როცა მკვლევარი კაბინეტშია განმარტობული, ფიქრობს, წერს. ამ შემთხვევაშიც იგი სხვებთანაა გაერთიანებული, ანუ წინამორბედ თუ თანამედროვე მკვლევრებთან, რომელთა ნაშრომებს იყენებს, ემყარება ან უარყოფს. ამიტომ სრულიად უსაფუძლთა ის აზრი, რომ მკვლევარი განდევილად, მარტობაში ქმნის მეცნიერულ პროდუქციას.

მუშაობის დროს მეცნიერი კოლეგებს მათი ნაშრომების განჩნრეკის ენით ეკამათება, ეთათბინება, უპირისპირდება, ემხრობა... მათთან დაუსწრებელ (შუალბით კონტაქტში) დიალოგში წერს თავის გამოკვლევას.

მეცნიერული შედეგების კვლევასა თუ პრაქტიკულ საქმიანობაში გამოყენების ფაქტი იმასაც ცხადყოფს, რომ კვლევა ადამიანთა ვიწრო წრის (ძველი ამქრების მსგავსი) საქმიანობა არ არის. კვლევის შედეგები საზოგადოების მზავალ სფეროს კეთილნაყოფიერ კვალს აჩნევს, მით უფრო ცივილიზაციის თანამედროვე ეტაპზე, სადაც „ნთუ ჰაუ“ პროგრესის მთავარი მამომძაგებელი ძალაა.

ამის მიუხედავად, მეცნიერულ კვლევებს, განსაკუთრებით ფუნდამენტურ და ჰუმანიტარულ მეცნიერებათა სფეროში, ერთი „ნაკლი“ აქვს: პრაქტიკული სარგებელი არ ჩანს. ანუ კვლევის შედეგების რეალიზაცია და დანახარჯების უკუგება ისეთი სწრაფი და აშკარა არ არის, როგორც სხვა სფეროებში. ამის გამო ზოგიერთი, საქმეში ჩაუხედავი, მეცნიერულ კვლევებს „პობის“ უწოდებს. ამიტომ ეს სფერო, ერთი შეხედვით, არაკონკურენტუნარიანია და საბაზრით ეკონომიკის პრინციპები აქ სხვაგვარად მუშაობს. მატერი-



აღუზი სარგებელი ვადამწყვეტ (პირდაპირ) ბოლს აზ თამაშობს, უფრო სწორად, უკუგება იმდენად მატერიალურში აზ გამობატე-ბა, რამდენდაც სულიერ-ინტელექტუალურ თვითგამყოფილებში. მატერიალური სარგებელია სახელის მონვეჭა, საზოგადოებრივ იერარქიაში ზეადსვლა, საზოგადოებისგან მისი მეცნიერული დამსახურების აღიარება და დიდება. კონკურენციის ვითარე-ბა, ყოფით-პრაქტიკული ვაგებით, ამ სფეროში თითქოს ნაკლებია და ეთიკურ ცდუნებათა სამიმბობაც უმნიშვნელი.

მიუნდვად ამისა, საკრური მეცნიერული კვლევების სამ-ყაროსთვისაც არაა უკნო, თუნდაც ისეთი ადამიანური „სისუსტის“ ვამო, როგორიცაა პატივმოყვარობა. ვიცით, რა სახიფათოა ეს სენი, მით უფრო მამინ, როცა ვანდიდების მანიაც ემატება. მეცნიერების სამყაროში მანიაკალიზმის თრივე ასპექტი ვანსაკუთრებით ვაპქი-ურებულია, რადგან მონვეჭილი სახელი და დიდება წარუვალა. ცდუნებას ამ თვალსაზრისით ისიც აძლიერებს, რომ ეთიკური დან-ამაული ძნელი დასაფიქსირებელი – დასამტკიცებელია და არც სნ-ვისი შრომის შედეგების მითვისების ვამო სვამენ ადამიანს ციხეში.

მეცნიერული პროფესიული ეთიკის პრობლემები ჩვენში ვკერ არ არის ვამოკვლევული მონოგრაფიულად, ისე, როგორც, ვთქვათ, მედიცინის ან ჟურნალისტიკის სფეროებშია შესწავლილი და პრო-ფესიული ეთიკის კოდექსებია შექმნილი<sup>1</sup>. ამის უპროვლეესი მიზეზი მეცნიერულ დარგთა სიმრავლე და ნაირგვარობაცაა, რადგან ამ სფეროებს, მსვავსთან ერთად, ვანსხვაგვრული ეთიკური ნორმები მოებვება. მიუნდვად ამისა, არსებობს საერთო, თავისი შინაარ-სით ზოგადი პრინციპები და წესები, რომელთა ცოდნა ყველასთვის სავალდებულოა.

- დაუმეებელია პლაგიატი;
- წყაროების ვაყალბება;

<sup>1</sup> შინაარსები ცნადყოფს: რაც უფრო აქტუალური და პოპულარულია პრო-ფესიული საქმიანობის სფერო, მით უფრო საგულდაგულად არის ვანსაზღუ-ლი პროფესიული ქცევის წესები.

- იკმძალება წყაროების დაზიანება, მათი ხელყოფა, დამალვა (მისაკუთრება);
- არ შეიძლება საექვო წყაროების გამოყენება;
- შეურყეველ საპირისპირო მოსაზრებათა დამალვა;
- თბონენის ღიწსების ხელყოფა;
- რთული, დვარჭნილი სტილით საკუთარი კვლევის შედეგების შეგნებული გაბუნდოვნება, სნვათა მიერ მათი გამოყენების გასართულებლად;
- სერიოზული (რთული) მეცნიერული პრობლემისა და მისი კვლევის შეგნებული გაუბრლოება – გაბიაბრუება;

ცხადია, რომ წარმოდგენილი ეთიკური წესები სრულად ვერ მოიცავს მეცნიერების სამყაროს, რომელიც (გონებრივ – ინტელექტუალური შრომის მრავალწახნაგოვნობის გამო ცალკე დარეგულირებას საჭიროებს), ჯერაც უცნობი ისეთი შედეგების კანონზომიერ გარდაუვალობას შეიცავს, რაც მომავალში აუცილებელ ეთიკურ (და სამართლებრივსაც!) დარეგულირებას მოგვთხოვს. მაგალითად, დიდი მეცნიერული აღმოჩენა, რომელიც პრაქტიკულად კაცობრიობისათვის მასშტაბური ნგრევის საფრთხის შემცველი იქნება (ისეთი, როგორიცაა, მაგალითად, ატომური ენერჯია). ასე რომ, მეცნიერების პროფესიული ეთიკის კოდექსი ერთი ხელისდაკვრით ვერ შედგება. ზემოთ შემოთავაზებული წესებით მეცნიერული კვლევების ეთიკური ხარისხის განსაზღვრა დიდ სირთულეს არ წარმოადგენს, მაგრამ რთულია ეთიკური ნორმების დარღვევათა ფაქტის დადგენა. ე. ი. მეცნიერების პროფესიული ეთიკის ფუნქციონირება თრ უმთავრეს საფენურს შეიცავს:

- **ეთიკური ნორმის დარღვევის დადგენას;**
- **ეთიკური ნორმის დარღვევის ხარისხის განსაზღვრას;**

ზემოთ აღნიშნულის ცხადყოფის მიზნით, ეთიკის თითოეული წესი (ნორმა) ცალ-ცალკე განვიხილოთ.

### 13.2. პლაგიატის ფაქტის დადგენა: პლაგიატი და ბავშვანა

**პლაგიატი:** უკვე ვიცით, რომ ინტელექტუბი ქუბრდობა, სხვისი კვლევის შედეგის, აზრის, შეხედულებების მითვისებაა. ისიც ვიცით, როგორ და რაში ვლინდება ამგვარი მითვისება-მისაკუთრება: მარტივად-ციტირების წესის დაბრვევით, სხვისი აზრის გამოყენებით ავტორის მიუთითებლად. ძალიან იოლია ამ ნორმით უსინდისო მკვლევის „გასამართლება“ და ზნეობრივ სამსჯავრობზე გამოყვანა, მაგრამ როგორ დავადგინოთ თავად პლაგიატის ფაქტი?

ამთავითვე ცხადია, რომ დაბრვის პროფესიონალი მკვლევის გარდა (თქვენს შემთხვევაში თქვენი პედაგოგის ან თქვენი ნაშრომის რეკენზენტის გარდა), პლაგიატის ფაქტს ვერავენ დაადგენს. ბევრი უთავმოყვარეო მკვლევაბი ამის იმედად რჩება, როცა ქუბრდობს, მაგრამ აკადემიური მეცნიერების სფეროში ეს არასოდეს არავის შეჩინია ერთი მიზეზის გამო: როდესაც პლაგიატი ავტორის ნაშრომში სხვა მკვლევის წყარო გამხდარა, მას ინფორმაციის შეჯერებისას აღმოუჩინია ქუბრდობის ფაქტი. ზოგჯერ ათეულობით წლები გასულა, ვიდრე სიმართლე გამოამკარავებულა.

მეცნიერებისთვის ამ სამარტვნინო მოვლენას ბოლო ხანებში დიდად შეუწყო ხელი ინტერნეტმა. მსოფლიო თბობად წოდებულ ამ უზარმაზარ ბაზარზე მეცნიერებაც ჩაება რეკლამირება-კონკურენციის დაუნდობელ ბრძოლაში. მეცნიერების სხვადასხვა სფეროს ბევრ წარმომადგენელს გააქვს ამ ბაზარზე საკუთარი ინტელექტუალური პროდუქცია. რას არ ნახავს კაცის თვალი ინტერნეტში: მელანშეუშობელ გამოკვლევებს, სტატიებს, ანოტაცია-რეზიუმეებს, რომლებიც უდიდეს ცდუნებად არის ქცეული. მეცნიერებბაში სახელმძაბებელი ავანტურისტიებისათვის დიდი გარჯა არაა საჭინო სასურველ პრობლემასტიკაზე საჭინო ნაშრომის მოსაძიებლად. დილაკზე თითის ერთი დაჭერა და სხვისი ტექსტი ავანტურისტი მკვლევის საკუთრება ხდება. რას გაიგებს უცბოელი მკვლევაბი, ვინ მითვისა მისი ნაშრომი? – ფიქრობს ავან-

ტიუზისტი და მხოლოდ აზრს ან დებულებას კი არ ისაკუთრებს, არამედ ლამის მთლიანად გამოკვლევის ტექსტს. გადაწერაც არ სჭირდება, ცოტა თავში შეცვლის მთავარულ ტექსტს, ცოტა ბოლოში და დიდი რიხით საკუთარი გვაბ-სახელით ბეჭდავს. ნაყოფიერი მკვლევრის სახელის მთხვეჭის მანიაკალური სურვილი სძალავს და წელიწადში სულ ცოტა ორ-სამ ასეთ „ნაშრომს“ აქვეყნებს. აი, სწორედ ამ ნიშნით აზის შესაძლებელი ავანტიურისტიკების მნიშვნება. თუმცა ამ მანიკერებას უკანასკნელ ხანს პლაგიატის სპეციალური კომპიუტერული პროგრამა გადაეღობა. ეს პროგრამა დიდი სიზუსტით უზრუნველყოფს პლაგიატის ფაქტის დადგენას მეცნიერული ნაშრომის ტექსტოლოგიური ანალიზის საფუძველზე.

სხვა ავტორის აზრს (თვალსაზრისის, შეხედულებების) უბრჭყალებოდ მითითება ყოველთვის პლაგიატია? ბევრი ფიქრობს, რომ ამ შემთხვევაში საქმე სწორედ პლაგიატთან გვექნება. მაგრამ ამგვარ სწორზნოვან შეფასებებს არა ერთი გაუგებრობაც გამოუწვევია. ამტყდარა ერთი ვაი-უშველებელი, ბრალდებათა კორიანტელი, მაგრამ დანაშაული არ დადასტურებულა. ზოგჯერ საკითხი გადაუჭრელი დაჩინილა. ასე განსაკუთრებით ხშირად პოეზიის სფეროში მომხდარა. პლაგიატის ბრალდების საფუძველი რითმა გამხდარა. პოეზიაში იგი (დაბოლოება-ჟღერადობით მსგავსი სიტყვების გასართიამე სტრიქონთა ბოლოს) შინააზრსობრივად და ფუნქციურად მეცნიერული კვლევების საკვანძო წინადადებას უტოლდება. მიუხედავად ამისა, თრ ავტორთან (პოეტთან) რითმათა მსგავსების მიზეზი რემინისცენცია, გავლენა ყოფილა და არა პლაგიატი. ამიტომ, მოდით, პლაგიატის მიზეზებზე შევიჩრდეთ. უფრო ღრმად გავერკვეთ ამ მოვლენაში, რადგან პრაქტიკაში ასეთ შემთხვევებს აუცილებლად შეხვდებით.

პლაგიატის ფაქტისაგან აუცილებელია გავლენის მოვლენის განსხვავება. „პლაგიატისა“ და „გავლენის“ ცნებათა აღრევა არ შეიძლება. გავლენა მეცნიერებაში აზრის მამოძრავებელი მოვლე-

ნაა. უფრო ზეგავლენის, ზემოქმედების მაჩვენებელია. იგი ხშირად კვლევის მეთოდისა და მეთოდოლოგიის სფეროში იჩინს თავს, ხოლო ამ ნიშნით ერთმანეთის „მიმბაძველი“, მკვლევრები კონკრეტულ სამეცნიერო სკოლებს ქმნიან, სადაც ერთი (მეთოდის, მეთოდოლოგიის) ავტორი სკოლის მეთაური ხდება, სხვები მის მიმდევრებად იქცევიან, მაგრამ მეცნიერულ თავისთავადობას ამით არ კარგავენ. ისინი, როგორც წესი, სკოლის მეთაურის მითითებით, ან დამოუკიდებლად ერთი დიდი პრობლემის სხვადასხვა ასპექტს იკვლევენ ან მონათესავე პრობლემებს შესწავლიან საერთო მეთოდითა და მეთოდოლოგიით.

აზრის გავლენის გარეშე კვლევა საზოგადოდ არც იარსებებდა. გავლენა უპირველესად სხვისი აზრის განზიარება-გათავისებაა, საკუთარი თემის საყრდენად გამოყენება, რაც მის გაღრმავება-განვითარებას განაპირობებს.

გავლენა მიბაძვა არ არის, რადგანაც ხშირად მკვლევარი სხვა მეცნიერის მიუღებელი მოსაზრების გავლენის ქვეშაც ექცევა. ამ შემთხვევაში საწინააღმდეგო აზრი იქცევა ხოლმე მკვლევრის მეცნიერული საქმიანობის იმპულსად და ახალი მიღწევის წინაპირობად.

კარგად არის ცნობილი გავლენის ერთი საინტერესო ფორმა: ზოგჯერ მკვლევარი ისე განიცდის სხვისი აზრის გავლენას, რომ მთლიანად ითავისებს, ახალი ნიუანსებით ავსებს, შესაფერისი ფაქტობრივი მასალის ანალიზში უკვე ისე იყენებს, როგორც საკუთარს. ამგვარი კვლევაძიებითი მანერით ჩვენში ილია ჭავჭავაძეა ცნობილი, მაგრამ მას პლაგიატი მისმა უსასტიკესმა მტრებმაც კი ვერ დასწამეს, თუმცა ასეთი ფაქტები მათთვის კარგად იყო ცნობილი. ამიტომ მსგავს შემთხვევათა შეფასებებში დიდი სიფაქიზე და სიფრთხილვა საჭირო.

რაც შეეხება პლაგიატს, მისი გამოვლენის ფორმა მხოლოდ სხვათა აზრის ავტორის მიუთითებლად ნაშრომში შეტანა არაა. ზოგიერთი მკვლევარი სხვის ნაშრომს იმ იმედით ითავისებს, რომ

მის გარდა წყაროზე ხელი სხვას აზრ მიუწვდება და ამიტომ ვერაფერს გაუგებს, მსჯელობა მისია თუ სხვისი. „ფორმალურად“, ისინი წყაროს ავტორს უთითებენ, მაგრამ ერთ-ერთ ციკლას იმოწმებენ, უფრო მნიშვნელოვან ნაწილს კი პარაფრაზის ფორმით ითვისებენ. ჩვენში ეს ტენდენცია უფრო აშკარად საბჭოთა ეპოქაში გამოვლინდა. მაშინ წყაროებზე (განსაკუთრებით უცხოურებზე) ხელი მხოლოდ ერთეულებს მიუწვდებოდათ. დანარჩენები იძულებით ენდობოდნენ. ახლა, როცა ყველანაირი ინფორმაცია ხელმისაწვდომი გახდა, ბევრ ასეთ „აკადემიურ მკვლევარს“, ახლადა ნიდაბი. ბუნებრივია, პლაგიატის ამ ფორმას ახლა ყოველგვარი საფუძველი გამოეცალა.

აზრებობენ სხვაგვარი, ე.წ. „პატიოსანი ქურდებიც“. ისინი საკუთარ თავს პარაფრაზ, როგორ? თავისი ერთი ნაშრომიდან ცალკე თავი (თავები) ან უფრო დიდი მონაკვეთები „ახალ“ გამოკვლევებში გადააქვთ და უცებ ქმნიან მონოგრაფიებს. ეს მოვლენაც პლაგიატს უნდა მიეკუთვნოს.

პლაგიატად უნდა შეფასდეს შემდეგი მოვლენაც:

მკვლევარი შეკრებს ხოლმე რომელიმე პრეზენტაციის, დიდი თემის წყაროებს, დააღაგებს ტექსტების შეუცვლელად, რაიმე პრინციპის მიხედვით, და ისე დააჩქარეს გამოკვლევას, მონოგრაფიას, რომ მცირე შესავლის გარდა (ესეც საუკეთესო შემთხვევაში!), თავისას არაფერს დაამატებს: ჩვენში უკანასკნელ წლებში, სამწუხაროდ, არაერთი ასეთი „ნაშრომი“ გამოიცა, თანაც დიდი პომპეზურობით. ასეთი წიგნების შემქმნელი ავტორი კი აზრ არის, არამედ მხოლოდ შემდგენელია. თავისი გვარი წიგნს გარედან კი აზრ უნდა დააწეროს (სათაურის წინ, თავში), არამედ შიდა სატიტულო გვერდზე და უნდა მიუთითოს, რომ მხოლოდ შემდგენელ-გამომცემელია (ან ამასთან წიგნზე დართული შენიშვნა-კომენტარების ავტორი)<sup>1</sup>.

<sup>1</sup> სწორედ ეთიკურ მოსაზრებათა გამო ამ თავში შემავალი საკითხების განხილვისას კონკრეტული მაგალითების მოყვანისგან თავს ვიკავებთ.

### 13.3. წყაროების ბაზალებზე

წყაროთა გაყალბებაში, ცხადია, წყაროს მონაცემთა თბიერებაში შინაარსის შეცვლა იგულისხმება. არაკეთილსინდისიერი მკვლევარი საამისოდ რამდენიმე „ხეობს“ იყენებს. ყველაზე ნაცადია „**ციტატის განღივება**“. მეცნიერული სტილისთვის ჩვეულებრივია ისეთი რთული წინადადებები, სადაც პირველი ნაწილში რაიმე მოსაზრების პოზიტიური აღწერაა (შეფასება) მოცემული, მეორეში – მისი საპირისპირო (აზრის აზრის წინააღმდეგობრიობის გამოვლენად, არამედ პირობა – შედეგის ლოგიკით).

მაგალითად, წყაროში ასეთი აზრია გატარებული:

**„ბუნების საგნებისა და მოვლენების გასულიერებით, მათთვის ადამიანური თვისებების მიწერით, ვაჟა-ფშაველას აშკარა სიმბოლისტად უნდა მივიჩნიოთ, მაგრამ, თუ კარგად დაფაქვირდებით გასულიერების ამ პრინციპებს, დაფრწმუნდებით, რომ იგი არ არის სიმბოლისტი პოეტი...“**

დაფრწმუნო, ამ აზრს მიაგნო მკვლევარმა, რომელსაც აკვიატებული აქვს ვაჟა-ფშაველას სიმბოლისტობა, მის დამტკიცებასაც თავგადაკლული ლამობს, თან ზნეობაზეც ცოტა მწყობრად არის. როგორ მოქცევა? – დაამაზინჯებს წყაროს, ციტატად თავის ნაშრომში მოცემული მოსაზრების პირველ ნაწილს მოიყვანს, მეორეს დამალავს, წყაროს ავტორის აზრს სრულიად გაყალბებს და მყარო არგუმენტის შექმნის მიზნით, წყაროს ავტორს საკუთარი მცდარი შეხედულების დასადასტურებლად გამოიყენებს.

წყაროს გაყალბებად ითვლება მისი გამოცემის თარიღის შეგნებული აღრევა (ამით წყაროს დაძველება ან პირიქით, – გაახალგაზრდადება). რაში შეიძლება დასჭირდეს ეს მკვლევარს? უამრავი მიზეზი არსებობს-ხან მეცნიერული მიზნება-აღმოჩენის პრობლემის მტკიცება (ვინ გამოთქვა ესა თუ ის მოსაზრება თავდაპირველად), ხან კი სხვა რამ შეიძლება იყოს.

### 13.4. წყაროების დაზიანება, ხელყოფა, დამალვა

წყაროების დაზიანება უმძიმესი დანაშაულია. დამტკიცების შემთხვევაში ქონების დაზიანების მუხლით სისხლის სამართლის პასუხისმგებლობის საკითხიც კი უნდა დაისვას. ეს, რასაკვირველია, იმ შემთხვევაში, თუ დანაშაულის ფაქტი დაფიქსირდა და წყაროს დაზიანების ხარისხიც განისაზღვრა. თუმცა ჩვენში ამგვარი ქმედებისთვის ჯერ არაფერია დაუსჯიათ. მონღოლების შემთხვევაში დანაშაულის დადგენა არ არის რთული. წყაროზე მომუშავე მკვლევარი ხომ წინასწარ გადის რეგისტრაციას წიგნსაცავში, ფიქსირდება რთმელი წყაროთი, როდის, რა ხნის განმავლობაში საზღვებლობდა. უნიკალურ წყაროებზე სამუშაოდ დაშვებას კი წყაროს საცავის ხელმძღვანელობის ნებართვაზე სჭირდება.

მიუხედავად ამისა, წყაროთა დაზიანების, ხელყოფის ფაქტები მაინც სამწუხარო რეალობაა. კიდევ უფრო სამწუხაროა, რომ ასეთი ფაქტები უკანასკნელ ხანებში მატულობს.

პრაქტიკიდან რამდენიმე მაგალითით ცხადვყოფთ ამ საგალალო ტენდენციას, რომლის პერსონაჟები, ერთი მხრივ, მკვლევრები იყვნენ, მეორე მხრივ, წიგნსაცავების მესვეურები, უფრო კი ალბათ ეპოქის სულისკვეთება.

აბრც თუ იშვიათი ყოფილა წიგნიდან ფურცლის ამოხევის ფაქტი, ან პერიოდული გამოცემიდან (უბირატესად ვაზეთებიდან), რომლებიც ბიბლიოთეკებში აკინძული აქვთ (მაგალითად, ერთი წლის ნომერები). წარმოიდგინეთ, კატალოგში მოქებნეთ სასურველი წყარო, შეუკვეთეთ (გამოიწერეთ), ელოდეთ, ბოლოს მოიჭანეს, გადაფურცლეთ, გაზეთის თქვენთვის საჭირო ნომერს ეძებთ სულ-მოუთქმელად და მთელი წლის გამოცემებათა კომპლექტში ვიღაც ხელმწიფის წყალობით სწორედ ის ნომერია დაზიანებული (ან ფურცელია ამოგლეჯილი, ანდა მთლიანი ნომერი), რომელიც გჭირდებათ.

ყოფილა შემთხვევა, როცა აღრე დამუშავებული რთმელიმე



წყარო გვიან ისევ დაგვეჭიჭივებია, მაგრამ იმავე ბიბლიოთეკაში მისულთ წყარო (უპირატესად წიგნი) აღარ დაგვეხვდებოდა. განტყუების მიზეზი? – ცრემლის მომგვრელად სასაცილოთა და ცინიკურად გულგრილი:

ბიბლიოთეკებს საბჭოთა ეპოქაში მაკულატურის ჩაბარების გეგმა ჰქონდათ „შეწერილი“. ამიტომ არამითხონად (ან მცირედ-მითხონად) წიგნებს პერიოდულად მაკულატურაში უკრავდნენ ხოლმე თავს. – ბარბაროსობაა, არა? ცხადია, კომენტარიც კი ზედმეტია.

წყაროს დამალვა არანაკლები დანაშაულია, ინფორმაციის მოპოვების თაობაზე აღამიანის უფლებათა დეკლარაციის დარღვევაა, მაგრამ მეცნიერული სამყაროსათვის არც ამგვარი ფაქტებია უცხო. წყაროს დამალვას არაიშვიათად პოლიტიკური მიზნები უდევს ხოლმე საფუძვლად. მაგალითად, ცნობილია, რომ დღესაც ქართველ მკვლევრებს ძალიან უჭირთ (ან სულაც არ მიუწვდებოთ ხელი) ახლო აღმოსავლეთის სიძველეთსაცავებში დაცულ ქართულ ხელნაწერებზე იმიტომ, რომ სხვადასხვა მიზეზით მათ წყაროებზე ხელი არ მიუწვდებოდათ.

### 13.5. საეჭვო წყაროების გამოყენება

მკვლევარმა არ უნდა გამოიყენოს საეჭვო ღირებულების წყარო, რომლის სანდოობის გატკევა, ადვილი არ არის, მაგრამ მაინც შესაძლებელია. პირველ ყოვლისა, ისეთი წყარო უნდა ჩაითვალოს საეჭვოდ, რომელსაც თავად არ გააჩნია წყაროები, ანუ ისეთი სამეცნიერო ნაშრომი, რომლის მთავარი ანგუშენტი, დასკვნები, მტკიცებულებები არ ემყარება რეალურ საანალიზო მასალებს, ან საკვლევ პრობლემაზე სხვა მკვლევართა მიერ გამოთქმული შეხედულებები არ არის გათვალისწინებული.

როცა ნაშრომი რაიმე მნიშვნელოვანი ფაქტის დადგენას ეძ-

ღვინება და მის სქოლიოებსა თუ ბიბლიოგრაფიაში ვერც ერთ სხვა წყაროზე (წიგნზე ან სხვაზე) მითითებებს ვერ აღმოვაჩინეთ, ამ წყაროს ღირებულება აუცილებლად ეჭვქვეშა უნდა დავაყენოთ და გვერდი ავუაროთ.

საეჭვო წყაროებს უნდა მივაკუთვნოთ რეპუტაციაშეუღებელი მკვლევრის წიგნიც (ან სხვა სახის ნაშრომი), თუ იგი შემჩნეულია ან ავტორისეული ტექსტის თვითნებურ მოპყრობაში, საყოველთაოდ მნიშვნეულია მეცნიერულ არაკეთილსინდისიერებაში ან წყაროებისადმი უნდობლად, ზერეულად დამოკიდებულებაში.

### 13.6. საპირისპირო მონაცემებით დამაჯერებელი

ამ ეთიკური ნორმის დარღვევის აღმოჩენა მხოლოდ საქმეში ღრმადჩანედულ კეთილშეგონებას შეუძლია, დამწყები მკვლევრისთვის კი ძნელია იმ „უბრალო“ მიზეზის გამო, რომ ნაკლებად იცნობს საკვლევი პრობლემის წინაფიქრებს – მისი შესწავლის ისტორიას.

ეთიკური ნორმის ეს დარღვევა გამოიხატება შემდეგში: მკვლევარი შეგნებულად უფლის გვერდს ისეთი წყაროების გამოყენებას (განხილვას, შეფასებას), რომლებშიც მისთვის მიუღებელი (საპირისპირო) თვალსაზრისია გამოთქმული, თანაც ისე დასაბუთებულად, რომ ვერაფრით აბათილებს არგუმენტებსა და მტკიცებულებებს. მკვლევარს ეჩვენება, რომ წყარო „ხელს უშლის“ თვალსაზრისის გამოხატვაში. არადა ეს ასე არ არის. მეცნიერულ კვლევაში საპირისპირო მონაცემების არსებობა სულაც არ ნიშნავს იმას, რომ რომელიმე მტკიცებაა უამრავი ფაქტითა ცნობილი, სადაც ერთ საკითხზე გასწავებული მონაცემები არა მარტო გამოთქმულია, არამედ ათეულთბით წლების განმავლობაში რჩება განხილვა-დავის საგნად, თითოეულ თვალსაზრისს არა ერთი მკვლევარი იცავს და ყოველ მათგანს უამრავი მიმდევარი ჰყავს.

მკვლევარი არ უნდა შეუშინდეს ისეთი საპირისპირო მონაც-

რების აჩვენებდას, რომლის საფუძველს ვერაფერს უხერხებს (ვერ აბათილებს). მან კეთილსინდისიერად უნდა აუწყოს მკითხველს განსხვავებული მოსაზრების აჩვენება, აღწეროს და მისი აჩის გააცნოს. ასეთი საქციელი მკვლევარს ღიძსებას შეჰმატებს და მკითხველისთვის მისი ნაშრომი უფრო სანდო გახდება.

### 13.7. ოპონენტის ღიძსების ხელყოფა

**მეცნიერული პროფესიული ეთიკის ეს ნორმა ერთ-ერთ მნიშვნელოვან მომენტს აჩეგულებს. იგი მოითხოვს მკვლევართა პირიერი ღიძსების ურთიერთაჩივისცემას.**

ანაეთიკურია თბთნენტისადმი უდიერი, აბუჩადამაგდები დამოკიდებულება. ამის მიუხედავად, აჩტოუ იშვიათია შემთხვევები, როცა მკვლევარი საპირისპირო თვალსაჩრისს ვერაფრით აბათილებს, ვერანაირ მეცნიერულ საბუთს ვერ უბიძისპირებს და ამ თვალსაჩრისის ავტორის „ანგარბისწორებაზე“ გადადის. დაუსაბუთებელ იარლიყებს მიაწერს და თბთნენტის მეცნიერული ავტორიტეტის დამცირება-განქიქებით ცდილობს საპირისპირო მოსაზრების მეცნიერული მნიშვნელობის გაქარწყლებას. მისი „ლოგიკა“ ასე მუშაობს: აი, ხომ ხედავთ, რა არარაობაა წყაროს ავტორი მეცნიერებაში. ამიტომ თქვენთვის ცხადი უნდა იყოს მისი მოსაზრების არარაობა. კამათის ხელოვნებაში ამას არგუმენტის შენაცვლების ხეხი ჰქვია (56, 151-152). თუმცა ამ შემთხვევაში ყოვლად გუმართლებელია, რადგან ღიძსების ხელყოფის უბაჩიონსო მცდელობას აქვს ადგილი.

**არ შეიძლება თბთნენტის „შემკობა“ შეურაცხმყოფელი ებითეტებითა და გამოთქმებით. მაგალითად, „აბა, რა უნდა ელაპარაკო“, „თუთიყუმივით მხლოლდ სხვათა ნათქვამს იერთებს“, „ვერ გაუგია, რადგან ნათქვამია, არა შეჯდა მწყერი ხესაო“ და მრავალი სხვა.**

თბონენტიის ღირსების შემლახავია ისეთი, ერთი შეხედვით, უწყინარი გამოთქმები, როგორცაა მაგალითად, „ჩვენი თბონენტი ტყუის“, „ცდება“ „არ არის მართალი“, „შეცდომაში შეჰყავს მკითხველი“ და ა. შ.

თბონენტიისადმი მიმართვის, მისი შეფასების შემთხვევებში მიზანშეწონილია სუბიექტურობისგან დაცლილი გამოთქმების ან თფიციალურად დადგენილი მიმართვების გამოყენება. მაგალითად, „პატივცემული მკვლევარი ფიქრობს, რომ...“, ან: „პროფესორ N-ის აზრით...“ „შენეღულებით...“.

თუ საკუთარს განსხვავებულ აზრს ვუპირობებთ, საქმე ისე უნდა წარმოვაჩინოთ, რომ საკითხზე თბი ერთნაირად საყურადღებო მოსაზრება აჩსებთბს, მაგ: „N-ის აზრით, საკითხის არსი ასეთია... თუძცა განსხვავებული თვალსაზრისიც (მოსაზრებაც, შენეღულებაც) არაა გამორიცხული...“ „დასაშვებია“, „აქვს არსებობის უფლება“ და ა. შ. უნდა გვახსოვდეს, რომ თბონენტიისადმი (თუნდაც დაუმსახურებელი) პატივისცემის გამონატვით, უპირველესად, საკუთარ თავს წარმოვაჩინოთ და ჩვენს ნაშრომს ეძენო სოლიდურობას, აკადემიზმს, დამაჯერებლობას...

### 13.8. რთული, ღვაჭაწილი სტილის თაზიდან აცოლება

სამეცნიერო სტილი საერთო სავალდებულო სტილისტიკური წესების აჩსებობის მიუნედავად, მაინც უადრესად ინდივიდუალური მოვლენაა და მკვლევრის მიერ ენის ცოდნასა და მის ვათავისებზეა დამოკიდებული. ამიტომ ვერავის მოვთხოვთ, რატომ მაინცდამაინც ამ სიტყვებით (ამ ფრაზით, წინადადებით) არის ვადმოცემული აზრი. ერთადერთი მოთხოვნა, რომელიც მკვლევარს წაყენება, სტილის სიცხადე და სიმართლივა (უფრო სწორად, სისადავე).

ზოგიერთი მკვლევრის (და ასეთები, სამწუხაროდ, ცოტანი არ

აზიან) აზრით, რაც უფრო რთულად გადმოსცემს სათქმელს, მით უფრო მეტი მეცნიერული წონა ექნება მის ნააზრევს. ამ მიზნით ზოგი, ყოველად გაუმართლებლად, ამძიმებს ფრაზას უცნობიდან გამოთქმებით და უადგილო უცნო ტერმინებით; მკითხველის წინაშე ერთგვარად თავს იწონებს.

სტილის შეგნებული დამძიმება, მაღალფარდოვნობა „ბრტყელ-სიტყვაობა“, უცხოური სიტყვების ან ტერმინების სიჭარბე და ამით თავმოწონება, სათქმელის დახლართვა (დაღვლაბრჭნა), ფრაზებით კობწიაობა (ნატვანი აზროვნების ცოდნის წარმოჩენის უადგილო მცდელობა) მკითხველში, ჩვეულებრივ, გაღიზიანებასა და პროტესტის გრძობას ბადებს. რასაც შედეგად სამეცნიერო ნაშრომის ზადმეტად (სუბიექტურად) მკაცრი შეფასება მოჰყვება. ასეთი მკვლევარი საბოლოოდ წაგებულნი რჩება.

**სტილისტიკის წესები წინადადების სწორად აგებაში გვეხმარება და არა სიტყვების ამოჩვენებაში.**

### **13.9. პრობლემათა და მათი კვლევის შედეგების შემნახული განუბრალობა**

ეს ეთიკური ნორმა მამინ ირღვევა, როცა მკვლევარი დიდი პრობლემის ერთ, მისი გადაჭრისთვის არცთუ ისე მნიშვნელოვან, ნაწილს იკვლევს. ამბიცოებით შეპყრობილი მკვლევარი თავისი წვლილის გზავიადებას ცდილობს პრობლემის მეცნიერული ღირებულების დამცობებით (რათა საკუთარი უმნიშვნელო კვლევა პრობლემის ტოლფასივანად წარმოაჩინოს), ან წინამთბედ მკვლევართა წვლილს აუბრალოებს, რათა თავი მათ ტოლ-სწორად მოაჩვენოს მკითხველს. ასეთი მცდელობა მკითხველისგან მხოლოდ დატინებასა და გაკილვას იმსახურებს.

### 13.10. მკვლევრისა და მკითხველის ერთობაზე ზრუნვა

ეს ეთიკური ნორმა მეცნიერული კვლევების უზენაესი მიზნის მიღწევას ესამხურება, ანუ ცოდნის გაღრმავება-სრულყოფას.

ჩვენ უკვე ვიცით, რომ **მეცნიერული კვლევა სოციალური მოვლენაა და საზოგადოების ინტერესთა დაკმაყოფილებას ემსახურება.** ისიც ვიცით, რომ მკვლევარმა ასეთი საზოგადოება თავად უნდა შექმნას. მან მკთხველი უნდა დააბრუნოს, რომ ნაშრომი მისთვის საჭიროა და დასმულ პრობლემებზე აზრი შეატყულებინოს, თანამოაზრედ გაიხადოს. მკვლევარმა უნდა შექმნოს ერთი აზრით შეკავშირებულ ადამიანთა საზოგადოება, რომელიც განსაზღვრავს მეცნიერული ნაშრომის ღირსებას.

მეცნიერული ნაშრომი, რაც არ უნდა გენიალური იყოს, თუ მას საზოგადოებრივი ღირებულება არ აქვს, თუ მხოლოდ მკვლევრის ლტოლვა-მისწრაფებებს აკმაყოფილებს, თბილისში ჩამაჩნულ განძს დაემსგავსება.

მეცნიერულ კვლევაში მკითხველის ინტერესების გათვალისწინება თავად მკვლევრისა და მისი ნაშრომისთვის აზრის სასარგებლო: კვლევა უფრო მიზანმიმართულია, მყარი და ჭეშმარიტებასთან მიანლობილი. ამას გარდა, მკვლევარსაც უადვილებს საქმეს (რადგან დიალოგის აზროვნების ფორმას მოიმარჯვებს).

აღნიშნული ეთიკური ნორმები საერთო ინტერესების რეალიზებაზეც აისახება, რადგან ერთნაირადაა ჩართული მკვლევარიცა და მკითხველიც. კვლევის შედეგი საზოგადოების საკუთრებად იქცევა. მკვლევარი ნაშრომის დასრულების მომენტიდან მის მიერ შექმნილი ცოდნის ისეთივე მომხმარებელი ხდება, როგორც მისი მკითხველი.

სხვათა შორის, ინტელექტური ქუნდობა-პლაგიატი იმიტომაც აზრის გასაკიცნი, რომ მკვლევარ-მკითხველის ინტერესებით შეკავშირებული საზოგადოების მორალსაც უქმნის საფრთხეს. დაუსჯელობის სინდრომი მთელი საზოგადოების სულიერ-ინტელექტუალ-

ურ სამყაროს აზარალებს და არა მარტო მეცნიერულ კვლევებს უკარგავს ფასს, არამედ განუკითხავსა და ცინიზმს აბატონებს. არსებულ მეცნიერებასა და მეცნიერულ აზრს კარგავს ფასს, ნამდვილ მეცნიერს აკინებს.

მეცნიერული პროფესიული ეთიკის ნორმების განსაზღვრას საზოგადოებრივად ღირებული, ჭეშმარიტების შემცველი ცოდნის შექმნას არც სახელმწიფოებრივი საზღვრები აქვს, არც ეროვნული და ცივილიზაციის წინსვლას ემსახურება.

დიდი მეცნიერი, ჩვეულებრივ, არასოდეს უკადრისობს ყველა წვრილმან-მსწვილმანის „გადაღებვას“ და მკითხველისათვის მიწოდებას.

უნდა გახსოვდეთ, რომ თქვენი ნაშრომი მარტო სამეცნიერო ხელმძღვანელს არ მიემართება, არც მარტო თქვენს თაზონენტებსა და რეკენზენტებს. მკითხველი მეტი ჰყავს, მათ შორის ჩვეულებრივი, თუნდაც მეცნიერების სხვა დარგების წარმომადგენლები, ამიტომ მკითხველს ტექსტის გაგებასთან დაკავშირებული ყველა სახის ინფორმაცია უნდა მიაწოდოთ. მათ შორის:

➤ **ტერმინოლოგიის განმარტება** (განიმარტება ყველანაირი ტერმინი, გარდა საყოველთაოდ ცნობილისა);

➤ **მკითხველისთვის ნაკლებად ცნობილ პიროვნებათა შესახებ ცნობების მიწოდება** (არ უნდა იფიქროთ, რომ თქვენი მკითხველი ისევეა ინფორმირებული, როგორც თქვენ).

აქ მკვლევრის განათლებაც და ინტელექტიც მჭიდვანდება, კერძოდ: რამდენად იცნობს მკითხველი საზოგადოებას, მის მიერ საკვლევი პრობლემის ცოდნის დონეს და ა. შ. ესეც ცოდნაა და არანაკლები, ვიდრე მის სამეცნიერო ნაშრომში გამომჟღავნებული.

### 13.11. სამეცნიერო ნაშრომის აღმოსაშენი პათოგენეზი

სამეცნიერო ნაშრომის წერის დროს უპირველესად უნდა გავი-  
აზროთ, ვისთვის ვწერთ, ვინაა ჩვენი მეცნიერული გზავნილის ადრე-  
სატი: ხელმძღვანელი, კოლეგები, პოტენციური მკითხველი თუ  
ფართო საზოგადოება?

ადრესატის მიხედვით განისაზღვრება თხრობის ფორმა და  
აზრობრივ-შინააზრობრივი სიტყვადის ხარისხიც. საზოგადოებაში რა-  
ტომდაც გავრცელებულია აზრი, რომ ფართო მკითხველისთვის  
წერა (ანუ სამეცნიერო-პოპულარული ნაშრომის) უფრო ადვილია  
და ავტორისგან ნაკლებ კვალიფიკაციას ითვებს. ამ ილუზიას ქმნის  
შემდეგი გარემოება: თითქოს სამეცნიერო-პოპულარულ ნაშრომში  
ყველაფერი გამარტივებული, განმარტებული და გასაგებია. მაგრამ  
საქმეში ჩახედულებმა ძალიან კარგად იცნან, რომ მარტივად (სი-  
ნამდვილეში ცხადად და სადად) წერა გაცილებით ძნელია.

რთულად გაუწაფავნი წერენ, ან უსაფუძვლოდ თავმოქმედებენ და  
ამბიციური, განზრახ ამძიმებენ ტექსტს, არც უცნო ტერმინების  
განმარტებით იწუხებენ თავს და მკითხველს ყოველი ფუნქციის ნაბი-  
ჯზე მიანიშნებენ „**მე და თქვენ ეს ხომ ისედაც ვიცით**“. ასეთი  
საქციელით მხოლოდ იმას აღწევენ, რომ მკითხველში ეჭვს ბადებენ:  
მკვლევარი ან ბოლომდე არ აზის თავის თავში დარწმუნებული, ან  
იმაზე გვესაუბრება, რაც თვითონაც არ იცის. თხრობის სიროუ-  
ლე მასალის გაზრება-გათავისების (ცოდნის) ხარისხის პირდაპირ-  
პროპორციულია.

მეცნიერულ კვლევაში მკითხველის ინტერესების გათვალისწინე-  
ბა თავად მკვლევარისა და მისი ნაშრომისთვის არის სასარგებლო:  
კვლევა უფრო მიზანმიმართულია, მყარი და ჭეშმარიტებასთან მი-  
ახლოებული. ამას გარდა, მკვლევარსაც უადვილებს კვლევას.

აღნიშნული ეთიკური ნორმები არა მარტო მკვლევარს აზარა-  
ლებს, საერთო ინტერესების რეალიზებაზედაც აისახება, რადგან  
ერთნაირად აღმოჩნდებიან ჩართულნი მკვლევარიცა და მკითხველ-



იც. და ეს იმიტომ, რომ კვლევის შედეგი საზოგადოების საკუთრებად იქცევა.

სხვათა შორის, ინტელექტუალური ქურდობა—პლაგიატი იმიტომაც არის გასაკიცხი, რომ საზოგადოების მოზალსაგ უქმნის საფრთხეს. აქ დაუსჯელობის სინდრომი მთელი საზოგადოების სულიერ-ინტელექტუალურ სამყაროს ნგრევის და არა მარტო მეცნიერულ კვლევებს უკარგავს ფასს, არამედ ყოველსუფლებიანობის განცდასა და ცინიზმს აბატონებს.

ასე რომ, მეცნიერული პროფესიული ეთიკის ნორმები დიდად განსაზღვრავს საზოგადოებრივად ღირებულ, ჭეშმარიტების შემცველი ცოდნის შექმნას.

## **კითხვები და დავალებები:**

### **საფარჯიშო №1.**

გაეცით წერილობითი პასუხი კითხვებს:

- როგორ გესმით პროფესიული ეთიკის ცნება?
- რა უმთავრეს მოთხოვნებს შეიცავს მეცნიერების პროფესიული ეთიკა?
- რა განსხვავებაა მეცნიერულ გავლენასა და პლაგიატს შორის?
- პლაგიატის გამოვლენის რა სახეობებია თქვენთვის ცნობილი?
- როგორ შეაფასებდით პლაგიატის ფაქტს, როგორც მსაჯული, მოსამართლე?

## თაზო XIV. მუცნიმკული ფუნქციური სტილის ელემენტები

ჩვენთვის უკვე ცნობილია, თუ რა არის სამეცნიერო ნაშრომი, როგორია მისი შინაარსი, სტრუქტურა (აგებულება), როგორ დაფუძნით ერთიკა და მეორეკ. ახლა არანაკლებ მნიშვნელოვან (გვინებთ ყველაზე მნიშვნელოვანსაც!) პრობლემას მივადექით: ეს რჩევები რომ შევასრულთ, უნდა დაწერთ. საამისოდ კი უნდა ვიცოდეთ, როგორ წერთ.

წყაროების გაცნობის (წაკითხვა, დამუშავება, გაზრება-გათავისება) პროცესში აღმოვაჩინთ: ერთსა და იმავე პრობლემაზე სხვადასხვა წყაროს ავტორები ერთ ენაზე წერენ და ამ ენის სიტყვებს იყენებენ, მაგრამ, ამის მიუხედავად, ზოგის ნაწერის წაკითხვა გვიადვილებს (აზრს იოლად ვიგებთ, გვესმის რისი თქმაც სურთ), ზოგი მკვლევრის ნაწერში დაახლოებით ისეთივე აზრი უფრო რთულად არის გადმოცემული, ერთსა და იმავე წინადადებას ხშირად თრ-სამჯერაც კი ვკითხულობთ იმისათვის, რომ გავიგოთ, რას გვამცნობს ან გვიმტკიცებს ავტორი. ისეთი განცდაც კი გვიპყრობს, თითქოს ერთი და იგივე სიტყვა სხვადასხვანაირ შინაარსს გამოხატავს.

ცხადი ხდება, რომ მკვლევრები სხვადასხვანაირად წერენ. ეს ჩვენთვის უმნიშვნელოვანესი აღმოჩენაა, რადგან: აქამდე (ანუ ვიდრე სამუშალო სკოლაში ვსწავლობდით) საკუთარი პროქტიკული გამოცდილებით ვიცოდით, რომ აღამიანები სხვადასხვანაირად მეტყველებენ, მსჯელობენ, კამათობენ, საუბრობენ; ზოგს სიტყვების მეტი მარაგი აქვს და მეტყველებაც უფრო სასიამოვნოა; ზოგი უფრო ემოციურად გადმოგვცემს თავის აზრებს და ა. შ. გვეგონა სკოლაში გრამატიკას იმიტომ გვასწავლიდნენ, რომ ქართული ენის ბუნებაში გავრკვეულიყავით და სწორად წერა გვესწავლა, ანუ ყველასათვის სავალდებულო წესებით წერა გვესწავლა. ამიტომ აქამდე გვეგონა, რომ აღამიანებს (ყოველ შემთხვევაში განათლებულ,

ანუ წიგნიერ ადამიანებს) განსხვავებულად ლაბაზაკი შეეძლოთ, მაგრამ წერით ერთნაირად (გზამატაკულად) უნდა ეწერათ. ახლა დავადგინეთ, რომ თურმე (გზამატაკულიც!) წერაც სხვადასხვანაირი ყოფილა. კაცობრიობამ კი ეს მოვლენა მამინ აღმოაჩინა, ზოცა წერა-კითხვა ისწავლა და მას სტილი დააბრქვა.

**სტილი ძველებში სიტყვა და საწერს (კალამს) ნიშნავს. მოგვიანებით ამ სიტყვის მნიშვნელობა ფრანგებმა სხვანაირად გაიზარეს – გააფართოეს და აზრის გამოხატვის თავისებურებების, ხერხების ერთობლიობას უწოდეს.** ამის შედეგად სიტყვა სტილს უფრო ვრცელი შინაარსის გამოხატვა დაეკისრა:

კულტურის სფეროში რაიმე მიმდინარეობას (მოდას) კულტურის სტილი ეწოდა. მაგალითად, ცხთვრების (ჩაცვმა-დანურვის) სტილი. ხელოვნებაში ამა თუ იმ ერის, ებთქის, მიმდინარეობის თავისებურებათა გამომხატველ ხერხებსაც სტილი უწოდეს.

ენათმეცნიერებაში ენობრივი სამუალებების ( სიტყვების ერთმანეთთან დაკავშირება-შეწყობის) გამოყენების ხერხების ერთობლიობასაც სტილი დააბრქვეს და მასში იგულისხმეს თავისებური თხრობა, რაც ცალკეულ მწერალს, მხატვრულ ნაწარმოებს, ლიტერატურულ მიმართულებას, ლიტერატურულ ჟანრს ახასიათებს.

დღეისთვის საკმაოდ ზუსტად აზრის განსაზღვრული სტილის სპეციფიკური მნიშვნელობები ადამიანური ცოდნის ყველა სფეროში, მათ შორის მეცნიერების სხვადასხვა დარგისთვის, თუმცა დღემდე მაინც ვერ მთხერხდა სტილის, ზოგორც ადამიანური აზრთვების მოვლენის, მეტ-ნაკლებად ისეთი ზუსტი განსაზღვრა, რომელიც მისაღები იქნებოდა ყველასათვის, ანუ სტილის ცნების უნივერსალური განსაზღვრა (აღწერა-დახასიათება). ანტიკური ებთქიდან მოყოლებული (არისტოტელედან დაწყებული) დღემდე ბევრმა მეცნიერმა (მოაზროვნემ) წარმოგვიდგინა სტილის ცნების განსაზღვრება, მაგრამ უკმარისობა ამ ცნებისთვის მისთვის სახელის დაბრქევაში ვერაფერ აღმოფხვრა. ამის ერთი მიზეზი სტილის, ზო-

გორც მოვლენის, ნებისმიერ კონკრეტულ სფეროში გამოვლინების უსასრულო მრავალფეროვნებაა.

ასეთ მრავალფეროვნებათაგან ჩვენთვის უფრო მისაღებია პრთფ. ავთანდილ აზაბულის თვალსაზრისი, რომლის მიხედვითაც, **სტილი „სათქმელის (აზრის) ენობრივი გამონატყულების თავისებურებაა“**, ანუ **„სტილის ამოცანა ოპტიმალურ ენობრივ შესაძლებლობათა ძიებაა ყოველგვარ ვითარებაში, ენის ფუნქციონირების ყოველგვარ სფეროში“** (19).

და რაკი ეს ასეა, ჩვენი აზრის გადმოცემისთვის შესაბამის **„ენობრივ შესაძლებლობათა“** ძიებაც უნდა ვისწავლოთ, რადგან კვლევა თხრობაა. სამეცნიერო ნაშრომიც, შესაბამისად, საკვლევი პრთბლემის გადაწყვეტის დასაბუთების თხრობაა. სწვა სიტყვებით რომ ვთქვათ, მეცნიერული კვლევისთვის საჭირო სტილი უნდა ვევისწავლოთ, რისთვისაც თავდაპირველად სტილის ბუნებაში ცოტა უფრო ღრმად უნდა გავერკვეთ. აქ სიტყვა **„ცოტა“** შემთხვევით არ გვიხსენება. სტილი თავისთავად იმდენად რთული მოვლენაა, რომ მას ენათმეცნიერება ცალკე კარგად მოიზრებს და ვეისწავლის. ენათმეცნიერების ამ დარგს **„სტილისტიკა“** ეწოდება.

სწორი, გამართული წერა რომ ვევიძლოთ, ჩვენს – ქართული ენის – სტილისტიკას უნდა დავეუფლოთ. მართალია, ეს ცალკე საგანია, მაგრამ ეს სულაც არ ნიშნავს იმას, რომ სტილისტიკას ჩვენი საგნის-**„აკადემიური წერის“** ფარგლებში საერთოდ გვერდი ავუაროთ და საჭირო ცოდნის მიღება სტილისტიკას (ამის კონკრეტულ ნაწილს-**„პრაქტიკულ სტილისტიკას“** ან **„ქართული მეტყველების კულტურას“**) დავაკისროთ, ანუ ამ კუთხით აუცილებელი ცოდნა მხოლოდ ასე ვევივსოთ.

რაკილა სტილისტიკა ენის ფუნქციონირების ნებისმიერ სფეროში აზრის გამონატყვის ოპტიმალურ ენობრივ შესაძლებლობათა გამოვლენას იძიებს, იგი თავისთავად გულისხმობს აზრეანს სტილის დონეზე, ეს კი სტილისტიკაში მეტყველების კულტურის დონის

ანსებობასაც ავლენს. როგორც ცნობილია, მეტყველების კულტურა არა მარტო სწორად საუბარს გვასწავლის, „**არამედ აზრის უფრო ზედმიწევნით, თბილად ურთობად გამოხატვასაც**“, ანუ არა მარტო „**სწორია-არასწორია**“ ღონეზე, არამედ „**უარესი-უკეთესი**“ ღონეზეც.

ასე რომ, სიტყვის (ფრაზის) გამოსახატავ აზრთან შესაბამისობა დამოკიდებულია ამ სიტყვის (ფრაზის) ზუსტ, თბილად შეჩვენებაზე.

რა მომენტები განსაზღვრავს სიტყვის (ფრაზის) შეჩვენების სიზუსტესა და თბილადობას? ასეთ ძირითად მომენტებად სპეციალისტები აცხადებენ:

- კონტექსტის შესაფერისი სიტყვის შეჩვენება;
- სინტაქსური კონსტრუქციის სრულყოფა;
- ფრაზის რიტმული სტრუქტურის არჩევანს.

ამ მომენტების ფუნქციონირების მაგალითების განხილვა ცოტა ხნით გვერღებ გადავდეთ და ჯერ სტილის ფორმალური მხარეების განხილვა დავასრულოთ.

#### 14.1. **ფუნქციონირების სტილისტიკა**

უკვე ვიცით, რომ **სტილისტიკა არის მეცნიერების დარგი, რომელიც ეხის გამოქვეყნების შესაძლებლობებს შეისწავლის**. სწორედ ეს ქმნის სტილს. ამიტომ იგი ყველგან იჩენს თავს, როცა კი აზრს სიტყვებით გამოხატავთ.

**უძველეს ეპოქებში სტილისტიკა უპირატესად მხატვრული ენის ფუნქციონირებას შეისწავლიდა**, რადგან სხვა სპეციფიკური ენა, ვერა ღვთისმეტყველებისა და ფილოსოფიისა, არ აზრებობდა.

ძალიან დიდი ხნის შემდეგ, XIX საუკუნეში, კაცობრიობას ენათა ფუნქციონირების ახალი სფეროები გაუჩნდა განათლების, მეცნიერების, კომუნიკაციების გამრავალფეროვნების შესაბამისად. გამონაკლისი, ბუნებრივია, არც ქართული სალიტერატურო ენაა.

აღნიშნულის საფუძველზე, ანუ სალიტერატურო ენების გამოყენების სფეროთა გზნა-გამრავალფეროვნების ნიადაგზე, წარმოიშვა მათი ფუნქციონირების სფეროები, ხოლო შესაბამისად-სტილისტიკური ნაიწიანოვნებაც.

ქართული სალიტერატურო ენაც ფუნქციურად მრავალფეროვანია, „**პოლივალენტოვანი**“ (ანხ. ჩიქობავა) გახდა. ასეთ სტილისტიკურ მრავალფეროვნებას ფუნქციური სტილისტიკა შეისწავლის, (შეისწავლის როგორც ფუნქციური სტილების საერთო მახასიათებლებსა და კანონზომიერებებს, ასევე ცალკეული სფეროს სტილისტიკურ თავისებურებებს).

ფუნქციური სტილების სიმრავლეს მათი განმასხვავებელი ნიშან-თვისებები განაპირობებს, თუმცა აბსოლუტური სხვაობა მათ შორის მაინც არ აჩვენებს. ხშირად საერთოც ბევრი აქვთ. მაგალითად, სტილისტიკურად სხვათაგან ყველაზე უფრო მხატვრული სტილი სხვაობს. მიუხედავად ამისა, მისი სპეციფიკური ნიშნები (სახელდობრ, ტრთაბული, სახეობრივი ნიშნები) არც სხვა სტილები-სათვისა არის უცნო (უფრო მეტად პუბლიცისტური სტილისათვის, გარკვეულწილად კი – მეცნიერულისთვის).

ქართულ სალიტერატურო ენაში ასეთი ფუნქციური სტილები არის დაფიქსირებული:

- **მხატვრული;**<sup>1</sup>
- **პუბლიცისტური;**
- **სამეცნიერო;**
- **ოფიციალურ-საქმიანი;**
- **სასაუბრო (ზეპირმეტყველებითი).**

ამ ფუნქციურ სტილთაგან ყველაზე ინტენსიურად სასაუბრო (ზეპირმეტყველებითი), მხატვრულ სტილებს გამოვიყენებთ, ნაკლებად სამეცნიეროს, სხვებს – ჩვენი პროფესიული საქმიანობის შესაბამისად.

<sup>1</sup> ზოგი სპეციალისტი მხატვრულ სტილს საერთოდ განასხვავებს ფუნქციური სტილებისაგან. დიდი შინააწილობრივი სხვაობის გამო დამოუკიდებელ სტილისტიკურ სფეროდ მოიხსენებს.

ყოველდღიური კომუნიკაციების პროცესებში, ჩვეულებრივ, სასაუბრო (ზეპირმეტყველებით) სტილით ვსარგებლობთ, დაწყებითსა და მეორე საფეხურის სკოლაში განსწავლის (მოსწავლეობის) წლებში-მხატვრულ სტილს ვსწავლობთ და ვიყენებთ; უმაღლესი განათლების საფეხურებზე ძირითადად სამეცნიერო სტილს ვეცნობით და ვეუფლებით (ცალკეულ შემთხვევაში პუბლიცისტურ-საც). თუმცა ენობრივი სტილების თავისებურებათა გაცნობიერების შეძენებით-ფსიქოლოგიურ პროცესს ჩვენი განსწავლის სხვადასხვა ეტაპზე სხვადასხვანაირად ვიცნობიერებთ.

სულ თავიდან ჩვენი ნაწერების შეფასებებში ფიგურირებდა ცნებები „ნათელი“, „ბუნდოვანი“, „პრიმიტიული“ სტილები. ეს იმის შედეგია, რომ წერის კულტურის უნარ-ჩვევების არქონა, განათლების დაბალი დონე ჩვენს სტილს ზედმეტად ამარტივებს, აპრიმიტიულებს, ენას ლექსიკურადაც აღაჩიბებს.

შემდეგ ეტაპზე, როცა მეცნიერების კონკრეტულ სფეროს შევისწავლით და წერითი ნაშრომების დამუშავება გვიწევს, ამ სფეროსათვის დამახასიათებელი სპეციფიკური ენის მიბაძვის სურვილი გვეძალბა, ხოლო სათანადო პრაქტიკული გამოცდილების არქონის გამო, მიმბაძველობას ვიწყებთ, სტილი გვიმიძიდება და გვირთულდება. ამიტომ ამ ეტაპზე ჩვენი სტილის განმსაზღვრელ თავისებურებებად იქცევა „მიძიე“, „რთული“ სტილი. ასეთ შეფასებას ჩვენი ნაწერი მართლაც იმსახურებს იმიტომ, რომ სიტყვათა რიგი აღრეულია, სიტყვათა შეერთებანი-ღვაჭჭნილი, ლექსიკა-სპეციფიკური ტერმინებით გადატვირთული. ეს რომ არ დაგვემართოს, გულდასმით უნდა გავიანროთ და გავითავისოთ ჩვენთვის აუცილებელი ფუნქციური სტილების თავისებურებანი.

იგულისხმება, რომ უკვე შევისწავლეთ შესაბამისი სტილის ბუნება. ამიტომ ამ ეტაპზე, სამეცნიერო სტილის ბუნებას, მის თავისებურებების გაცნობაა მიზანშეწონილი.

## 14.2. სამეცნიერო სტილის ზოგადი დანახილვა

**თანამედროვე ცივილიზაცია საინფორმაციო ერაა. ყელახე ძვირადღირებული კაპიტალი ინფორმაციაა.** სამხედრო თვალსაზრისითაც დღეს ის სახელმწიფოთა ძლიერი, რომელსაც მაღალგანვითარებული საინფორმაციო ტექნოლოგიები აქვს და არა ის, რომელიც მეტ სამხედრო ტექნიკას (ჭანკებს, თვითმფრინავებს) აწარმოებს. ინფორმაციის ასეთი ძალმოსილება თავისთავად მეცნიერების უდიდეს მნიშვნელობას ცხადყოფს. მეცნიერებამ ღრმად შეაღწია კაცობრიობის არა მარტო სულიერ-გონებრივ სფეროებში, არამედ პრაქტიკულ ყოფაშიც. შესაბამისად განზარდა სამეცნიერო ენის ფუნქციონირების არეალი, რომლის განვითარებასაც ხელი შეუწყო სამეცნიერო და საგანმანათლებლო მუშაობამ.

სამეცნიერო ენის (სტილის, ტერმინოლოგიის) ფუნქციონირების თანამედროვე სფეროებია: მეცნიერული შრომა, სტატია, სახელმძღვანელო, მეთოდური მითითება, რეფერატი, ესე, რეცენზია, დასკვნა, ანოტაცია, კონსპექტი, მოხსენება, გამომთარება, რედაქტირება, რეფერირება და ა. შ.

სამეცნიერო სტილი მეტყველების ფორმაა. იგი მეცნიერების სფეროში ადამიანთა ურთიერთობას ემსახურება. მეცნიერების სფეროთ მკაცრად არის შემოსაზღვრული. ამის გამო ამ სფეროში ენა სპეციფიკურად ფუნქციონირებს. სამეცნიერო მეტყველება რაიმე განსაკუთრებული, ხელოვნურად შექმნილი ენა კი არაა, არამედ ჩვენი მშობლიური ენაა, თღონდ განსხვავებულია მისი გამოყენება. სამეცნიერო სტილი ამ განსხვავებული გამოყენების კანონზომიერებები და წესებია.

სამეცნიერო სტილი წიგნურ სტილებს განეკუთვნება. ამიტომ მას ამ სტილებთან ბევრი საერთო აქვს. ზოგადად ესაა:

- ნათქვამის წინასწარ განზრებულიობა;
- თნობის მონოლოგურობა;
- ენობრივ ერთეულთა (სიტყვათა) მკაცრი შერჩევა;



– ნოზმიზებული მეტყველებისაკენ მიდრეკილება.

ერთი სიტყვით, სამეცნიერო სტილი აზრის სამეტყველო სისტემას, რომელიც სპეციალურადაა მისადაგებული ადამიანთა თბილისალური ურთიერთობებისათვის მეცნიერების სფეროში (19, 14).

● **ენობრივი გადმოცემის ტიპები სამეცნიერო მეტყველებაში**

სამეცნიერო ნაშრომში თხრობის ძირითადი ფორმას მონტლოგი. იგი სამი ტიპისაა:

- აღწერითი;
- თხრობითი;
- მსჯელობითი.

აღწერა რისამე მტკიცების ან დასკვნის საფუძველია. ამიტომ აღწერაში მკაცრად შეაზრევენ საგანთა თუ მოვლენათა განმსაზღვრელ ნიშნებს, მიმართებებს და ამით თბიერტურად აღგენენ მათ შორის ურთიერთმიმართებებს.

**თხრობა** შინა-აზრის გადმოცემაა, წარმოდგენაა, ხოლო **მსჯელობა** აზრის დასაბუთების პროცესია.

● **სამეცნიერო სტილის მაწარმოებელი ელემენტები**

ამის თაბაზე მეცნიერებაში აზრთა სვადასვება სუფევს. ბევრს საწმუნოდ უფრო ის მოსაზრება ეჩვენება, რომლის მიხედვით სტილის ელემენტებად უნდა ჩათვალთ:

- ლექსიკური (ენობრივი) ერთეულები, მონტფოლოგიური (იშვითად) და სინტაქსური კონსტრუქციები, რომელთაც ტრადიციულად ფუნქციურ-სტილისტიკური შეფერილობა აქვთ;
- ლექსიკური ერთეულები, რომლებიც სტილისტიკურად ნეიტრალურია, რადგან თანაბრად ახასიათებს ყველა სტილს;
- მხოლოდ სამეცნიერო მეტყველებისათვის დამახასიათებელი ერთეულები;

- მთრფთლოთგოუზი ფოტრმები, სინტაქსური სტრუქტოკონ-სტრუქტოიები, მყარი სპეკტიფიკური გომოთქმები, კავშირები და ა. შ.

● **ექსპრესიულ-ემოციური და ინდივიდუალური სამეცნიერო სტილი**

სამეცნიერო ნაშრომის ტექსტს სინუსტის უმეატრესი მოთხოვნა წაეყენება. ეს, ერთი შეხედვით, შეუძლებელს ხდის ასეთ ტექსტში ემოციურ-ექსპრესიული ლექსიკის, ხატოვანი სამუალებების: მეტაფორის, ეპითეტის, შედარების და ა. შ. გამოყენებას, რადგან თბიექტურობა ფაქტების მოზალ გოდმოტემას ითხოვს. მიუხედავად ამისა, სამეცნიერო სტილში ექსპრესიულ-ემოციური და ხატოვანი ელემენტები მაინც გვხვდება, თლონდ ესაა, რომ ისინი სამეცნიერო სტილის არსებითი ნიშნები არაა, თანმხლებია და მეცნიერთა ინდივიდუალობასა და ცოდნის სფეროზე დამოკიდებული. იმის გამო, რომ ასეთი ელემენტების გამოჩენა სამეცნიერო სტილში მოულოდნელია, მათი თავჩენა მკითხველზე ძლიერ შთაბეჭდილებას სხდენს და მის აზროვნებას ააქტიურებს. ამ სამუალებებს ამოტომაც უფრო ნშირად სახელმძღვანელოებში იყენებენ.

სამეცნიერო სტილში ექსპრესიულობას ზღუდავს სამეცნიერო მეტყველების სტანდარტიზაციის ტენდენციაც. ზოგიერთი მეცნიერი სტანდარტიზაციას, ანუ ენობრივი სტანდარტების, ტრადიარტების, შაბლონის, შტამპების, კლიშეს გამოყენებას აუცილებლობადაკვი მიიჩნევს, რადგან, მათი აზრით, ასეთი ენობრივი სამუალებები ადვილად გასაგებს ხდის სამეცნიერო ნაშრომში გოდმოტემულ დებულებებსა და დასკვნებს.

● **ავტორისეული საწყისის შეზღუდვა**

სამეცნიერო სტილისათვის ასევე დამახასიათებელია ავტორის „მეს“ შეზღუდვა.ეს სამეცნიერო სტილის განყენებულობა-

განზოგადებულობის ნიშნის გამოვლენაა. ამას გარდა, ითვლება, რომ სამეცნიერო ნაშრომში მოცემული ცოდნა ავტორის კუთვნილება აღარაა, რადგან მისი ფუნქცია თბიექტური სინამდვილის თბიექტური ასახვაა, მკითხველის ფუნქცია კი – თბიექტური ასახვის თბიექტური აღქმა (გ. კვარაცხელია).

### ● სამეცნიერო სტილის ლექსიკა

სამეცნიერო სტილის ლექსიკასა და ფრაზეოლოგიაში 3 ჯგუფი გამოიყოფა:

1. სიტყვები, გამოთქმები, რომლებიც საერთო ენობრივი მნიშვნელობით იხმარება;
2. სალიტერატურო ენის სიტყვები, რომლებმაც სემანტიკა შეიცვალეს და ტერმინებად იქცნენ;
3. სპეციალური სიტყვები და შესიტყვებანი, ანუ ტერმინები, რომლებიც სამეცნიერო მეტყველებაში გამოიყენება.

საერთო ენობრივი ლექსიკა სამეცნიერო მეტყველებაში უბირველესად ხმარების სინშირით გამოიჩნევა, ამასთან ხშირად ისეთი მნიშვნელობებით გამოიყენება, რაც სხვა სტილებში არ ახასიათებს. მაგალითად, სიტყვა „ფაქტი“ ნიშნავს: 1. რაც მოხდა; 2. მონაცემს დასკვნის გამოსატანად; სამეცნიერო მეტყველებაში ეს სიტყვა უფრო მეტრე მნიშვნელობით გამოიყენება.

სალიტერატურო ენის სიტყვები სამეცნიერო სტილში სპეციფიკურ მნიშვნელობას იძენენ და ეს გამოწვეულია სიტუაციის სპეციფიკით. მაგალითად, სიტყვა „ვრცელდება“ ნიშნავს: 1. ვრცელი ხდება, ფართოვდება, დიდდება; 2. მზავალს აწვდიან, ურიგებენ, უზზაენიან; 3. მზავალთათვის ხდება ხელმისაწვდომი, გასაგები, ცნობილი; 4. ენება, ვადადის; 5. იზრდება, მატულობს; 6. ედება.

ამას გარდა, სალიტერატურო ენის ლექსიკის ერთი ნაწილი სამეცნიერო მეტყველებაში ახალ შინაარსს წარმოაჩენს. მაგალითად, ტრადიციულისაგან განსხვავებულ შინაარსს სამედიცინო

ლიტერატურაში გამოხატავენ სიტყვები:

სარქველი, ტოტი, შრე, ქერქი, ბავირაკი,...

ქიმიკი: ქვა, ჟანგვა, მარილი,...

ენათმეცნიერებამი: გეზი, ქცევა, კონტაქტი,...

სამეცნიერო ლექსიკის უმთავრესი ერთეულებია ტერმინები და ტერმინოლოგიური გამოთქმები. ისინი აღნიშნავენ ლოგიკურად ჩამოყალიბებულ ცნებებს და დიდი მთავრობის ინფორმაციას იტყვენ.

**• სიტყვათწარმოება სამეცნიერო მეტყველებაში**

სამეცნიერო მეტყველებას ახასიათებს განზოგადება-განყენებისაკენ მისწრაფება. ლექსიკაში ეს მოვლენა აბსტრაქტულ სახელთა წარმოებით გამოიხატება. ე.ი. ხშირად გამოიყენება **-ება, -ობა, სი-ე** პრეფიქს-სუფიქსები.

საერთო სალიტერატურო ენაში **-ობა** განყენებულ ცნებათა სახელებს აწარმოებს აჩსებითი სახელისა და მოქმედებითი გვარის მიძლეობათაგან; **-ება** კი **-იერზე** გათავებულ ზედსართავებს დაერთვის (45, 130-131).

სამეცნიერო მეტყველებაში თრევე სუფიქსი დაერთვის **-ურ(ულ), -ფან, -იან, -ედ, -ით, -ივ, -ად, -ებრ** ნაწარმოებ სახელებს.

**-ურ-ობა:** ეპინოდ-ურ-ობა; ლაკონ-ურ-ობა;

**-ულ-ობა:** არქა-ულ-ობა; მოსაზრებ-ულ-ობა;

**-იან-ობა:** მჭაგ-იან-ობა; ტენ-იან-ობა;

**-იერ-ობა:** სახ-იერ-ობა; ჩქამ-იერ-ობა;

**-ფ(ან)-ობა:** თრენ-ფენ-ობა; სრულფას-ძოფენ-ობა;

**-ედ-ობა:** მჯირ-ედ-ობა; ტოლქმ-ედ-ობა;

**-ით-ობა:** მემკვიდრეობ-ით-ობა; ქმედ-ით-ობა;

**-ად-ობა:** დნობ-ად-ობა; კუმშვა-ად-ობა;

**-ივ-ობა:** მუდმ-ივ-ობა; შრეებრ-ივ-ობა;

**-ებ სუფიქსი უმეტესად უცხო სუფიქსებთან ერთად გამოიყენება.**

- იზ-ება:** რეალ-იზ-ება; ნორმალ-იზ-ება;
- იზ-ება:** რეაგ-იზ-ება; ლიკვიდ-იზ-ება;
- იზ-იზ-ება:** პოლემ-იზ-იზ-ება; მონობოლ-იზ-იზ-ება.

ქართული სამეცნიერო სტილის თავისებურებაა-ად, -ივ, -ით მაწარმოებლების გააქტიურება. ასე ნაწარმოები სახელები სტილურ ელფეზს იძენენ:

- ად:** განსხვავებ-ად-ი; კლებ-ად-ი;
- ით:** მოქმედებ-ით-ი; კუთვნილებ-ით-ი;
- ივ:** მუდმ-ივ-ი; გრძ-ივ-ი;
- ებ(ებლ)-ივ:** ღრუ-ებ-ივ-ი; შრე-ებ-ივ-ი;
- ობ-ივ:** რიცხ-ობ-ივ-ი; ასაკ-ობ-ივ-ი.

თანამედროვე ქართულმა არსებითად დაკარგა კინობითი ფორმები (ა.შანიძე), სამეცნიერო მეტყველებაში კი, პირიქით, გაცოცხლებს საჭიროება შეიქმნა:

- აკ:** აგურ-აკ-ი; ლილვ-აკ-ი;
- ა:** კბილან-ა.

### 14.3. სპეციალური ტერმინოლოგიის განმარტება მუხრანულ კვლევებში

**ტერმინი ლათინური სიტყვაა (terminus-ზღვარი, საზღვარი) და მეცნიერებაში, ტექნიკასა და ხელოვნებაში რაიმე ცნების გამომხატველ სიტყვასა და სიტყვათმეთანხმებას ეწოდება. ტერმინოლოგია კი ცოდნის კონკრეტული დარგის ტერმინების ერთობლიობას გამონათქვამს.**

ცივილიზაციის განვითარების თანამედროვე დონეზე, საყოველთაო გლობალიზაციის ვითარებაში, ტერმინებმა და ტერმინოლოგიამ სრულიად ახალი მნიშვნელობა შეიძინა. საინფორმაციო ტექნოლოგიების გლობალიზაციამ ადამიანური ცოდნის მრავალი ისეთი სფერო განაღდა საყოველთაოდ ხელმისაწვდომი და გასაგები, რომელთა განზრება-გათავისება უწინ სათანადოდ სპეციალური გა-

ნათლების გარეშე წარმოუდგენელი იყო (და ეს იმის მიუხედავად, რომ არნახული ტემპებით ვითარდება ცოდნის ნებისმიერი დარგი და შესაბამისად იზრდება სპეციალურ ტერმინთა რაოდენობაც).

ამასთან, მეცნიერების ცალკეული დარგებისა და პრაქტიკული მოღვაწეობის სფეროთა გაღრმავება-დიფერენცირების შედეგად ტერმინებისა და ტერმინოლოგიურ შესიტყვებათა ისეთი სიუხვეა ცალკეულ სფეროში, რომ სპეციფიკური დარგობრივი ენებიც კი წარმოიშვა. ასეთი კანონზომიერებაც დაფიქსირდა: რაც უფრო სპეციფიკურია ცოდნის დარგი და რაც უფრო ამკაზად და მტკიცედ აქვს შემოსაზღვრული თავისი აზრებობა-ფუნქციონირების არეები, მით უფრო სპეციფიკურია მისი დარგობრივი ენა. ეს კი თავისთავად იმასაც ნიშნავს, რომ მით უფრო ჭიჭს ამ ენის გავება გარეშეთათვის (ვთქვათ, მედიცინის, ზოგადად ბიოლოგიის ენისა).

ქართულ სინამდვილეში ეს მოვლენა ერთ დამატებით თავისებურებასაც შეიცავს: ევრო-ამერიკულ სივრცეში ინტეგრირების პროცესები, ინგლისურის, როგორც ძირითადი საერთაშორისო საკომუნიკაციო ენის როლის განსაკუთრებულობამ აუცილებელი გახადა საერთო მონიშნების ტერმინების მონღვავებული ნაკადის გაზრება-გათავისება, ჩვენი მშობლიური ენის საერთო ლექსიკურ ფონდთან შეტყობა.

#### 14.4. სალიტერატურო ენა და ტერმინოლოგია

აღნიშნულის გამო დღეს ტერმინთა სალიტერატურო ენასთან მიმართების პრობლემამ განსაკუთრებული სიმწვავე შეიძინა.

ამ საკითხზე ჯერაც აზრთა დიდი სხვადასხვაობაა.

სპეციალისტთა ნაწილი ფიქრობს, რომ ტერმინოლოგიას ერთგულ სალიტერატურო ენასთან საერთო არაფერი აქვს; მეორეთა აზრით, საერთო სალიტერატურო ენის ნაწილია, უფრო ზუსტად, მისი ქვესისტემა; სხვანი ამტკიცებენ, რომ ტერმინოლოგია საერთო სალიტერატურო ენისაგან ყოველგვარად არის გამო-

ჯწული, რადგან ტერმინოლოგიაზე დაფუძნებული სპეციალური ენაც იყენებს საერთო სალიტერატურო ენის ლექსიკას (სიტყვებს) და იგი მდიდრდება ტერმინოლოგიით.

ჩვენ უფრო მესამე თვალსაზრისს ვიზიარებთ. ამთავითვე უნდა ითქვას, რომ აღნიშნულ „ენებს“ შორის მიმართებას თრმხრივი ხასიათი აქვს. ამ აზრის ნათელსაყოფად მხოლოდ თრითდე მაგალითს მოვიმეელებთ:

წმინდა ქართული სიტყვა **ლიღვი** სულხან-საბა თრბელიანის განმარტებით „**ძაფის საქსოვ ჩხირს**“ ეწოდება, თანამედროვე მანქანათმწენებლობის დარგში კი ტერმინად შევიდა და ლერძის სახეობას აღნიშნავს; სიტყვა **სარქველი** ჭურჭლის სახურავის აღსანიშნავად გამოიყენება, მაგრამ მედიცინაში მას თავისი შინაარსი აქვს (გულის სარქველი), ტექნიკურ მეცნიერებებში სხვა (სახელდობრ, მეტალურგიაში – ღუმელის სარქველი და ა. შ.). მეორე მხრივ, საერთო სალიტერატურო ენას ისე აქვს გათავისებული სხვადასხვა დროს შემოსული ტერმინები, რომ ისინი ტერმინებადაც კი აღარ აღიქმება (მაგალითად, სისტემა, ანალიზი, ელემენტი, სტრუქტურა და მრავალი სხვაც).

ასე რომ, ტერმინოლოგიის, როგორც სპეციალური ლექსიკის მოზღვაება ცივილიზაციის წინსვლის პირდაპირპრობორციული პროცესია. მას კარს ვერ გადავურმავთ და არც იქნება გამართლებული. ჩვენ ტერმინოლოგიის სალიტერატურო ენის წიაღში, გზამტაკიული კანონების საფუძველზე ინტეგრირების პროცესების მართვაზე უნდა ვიზრუნოთ.

• **ტერმინების წარმოშობა**

ქართულ სალიტერატურო ენაში სპეციალური ტერმინოლოგია მისი ფუნქციონირების შესაბამისად საუკუნეთა განმავლობაში მკვიდრდება და ლექსიკის თრგანული ნაწილი ხდება. აქ ამ საკითხზე დაწვრილებით საუბარი ამჟამად არაა საჭირო, ამიტომ მხოლოდ თრ უმთვარეს წყაროზე გვამახვილებთ ყურადღებას:

- თავად ქართული ლექსიკა (ძალიან ბევრი ტერმინი ქართული ლექსიკის საფუძველზეა წარმოქმნილი);
- ნასესხები ლექსიკა (ანუ ნასესხები ტერმინები).

ეს მეორე წყარო უფრო მნიშვნელოვანია, რადგან ტერმინების უმეტესობა სწორედ ნასესხებია.

უცხო წარმომავლობის ტერმინების შემოტანა-დამკვიდრება ამა თუ იმ წესს ემყარება:

- ტერმინის შემოტანა მაშინ არის მიზანშეწონილი, როცა მისი ბადალი ცნების გამომხატველი ქართული სიტყვა არ მოგვეპოვება. ჩანს, ეს წესი მაინცადამაინც მკაცრად დაცული არასოდეს ყოფილა, რადგან სინონიმური ტერმინებიც, ანუ **ტერმინოლოგიური დუბლებიც** გვაქვს (მაგ.: ცლა-ექსპერიმენტი, ნაკლი-დეფექტი, მრეწველობა-ინდუსტრია და სხვა). ასეთი ტერმინების გამოყენებაში თავისებური კანონზომიერებაც არის გამოვლენილი: უცხო წარმომავლობის ტერმინი დარგობრივ სპეციალურ ენაში გამოიყენება, ადგილობრივი (ამ შემთხვევაში – ქართული) – საერთო ენობრივი ურთიერთობის სფეროში (2, 269-379).

● **ტერმინები ფუძეთა აგებულების მიხედვით**

ფუძეთა აგებულების მიხედვით ტერმინებს სამ ჯგუფად ყოფენ: **მარტივფუძიან ტერმინებად (ნაკლი, აღქმა, შედეგი);**

**რთულფუძიან ტერმინებებად (გულყრა, კაცთმოყვარეობა, ლექსწყობა, ხელსაქმე, ხელნაწერი...);**

**სართებით (თავსართ-ბოლოსართებით) ნაწარმოებ ტერმინებად (სისულელე, სიბერწე, ფსიქიკური, ნაღობი, ნაგლინი...).**

დღეისათვის ისიც არის გარკვეული, რომ ტერმინოლოგიური ფონდის გამდიდრება სიტყვის წარმოების წესებითაც ხდება. ერთი (ძირეული) ტერმინისგან ისევე იწარმოება სხვა ტერმინები, როგორც ერთი (ძირეული) სიტყვისგან მნიშვნელობით სხვა სიტყვები.

მაგალითად, ძირეული ტერმინის – **ნაკლი-საფუძველზე** იწარმოება: **ნაკლ-ული; ნაკ(ლ)-იანი; მო-ნაკლ-ულება;**



● **ტერმინთა წარმოების მოდელები**

ტერმინთა საწარმოებლად ქართულ ენაში სიტყვათწარმოების ყველა მოდელი გამოიყენება. ამავე ფუნქციით იხმარება უცნოური თავსართ-ბოლოსართებიც (მაგალითად, ლათინური სუფიქსები – **იზმ**, **-ისტ**; ბრეფიქსები **პრო-**, **ანტი-** და ა.შ.).

ახლა, რაც შეეხება საკუთრივ ტერმინსაწარმოებელ მოდელებს, ზომილთა ცოდნაც კვლევით მუშაობაში აუცილებლად დაგჭირდებათ.

- ა: ხმალა, ტაბაკა, აზყა;
- ობა/-ება: მაუწყებლობა, ცვეთილობა, ყოფიერება, ძლიერება;
- ობ: ბუდობი, ღობი, ქანობი;
- სი-ე**: სიჩქარე, სიმძლავრე, სინისტე;
- ად: მსგებრეადი, დენადი, კლებადი;
- ად-ობა: მდგრადობა, კლებადობა, ხსნადობა;
- ურ/-ულ: იდეური, გეგმიური, სტრუქტურული;
- ურ-ობა/-ულ-ობა: სენსაციურობა, პრაგმატულობა;
- ედ: წრედი, ბწყარედი, უჯრედი;
- ით: სახელობითი, უაზყოფითი, კრებითი;
- ივ: მუდმივი, წრფივი, გრძივი;
- ებრ-ივ: საზოგადოებრივი, დგთაებრივი, მონამებრივი;
- ობრ-ივ: ტალღობრივი, კუთხობრივი;
- აკ: ნაწილაკი. თვალაკი;
- იან: ხმაურიანი, ძარიანი, ტენიანი;
- იან-ობა: ტენიანობა, მტვრიანობა;
- იერ: სახიერი, ცნობიერი, წამიერი;
- ებობა/-ებება: სახიერება, წამიერება, მიღმიერობა;
- ოვან: ნულოვანი, საუკუნოვანი, კლდოვანი;
- ოს(ა)ნ-ობა: წვერთსნობა, მანდილთსნობა;
- იზ-ება: ნორმალიზება, ლოკალიზება;
- იზ-ება: სკანდიზება, მოტივიზება, რეაგირება;

● **აფიქსთიდებით ნაწარმოები ტერმინები:**

აფიქსთიდებს უწოდებენ ისეთ დამოუკიდებელ სიტყვებს (ზმ-ნიზედას, ნაცვალსახელს, ზედსართავ სახელს), რომლებსაც ტერმინების წარმოებისას საბოლოო (თავსართ-ბოლოსართების) ანუ პრეფიქს-სუფიქსების ფუნქციით გამოიყენებენ (უცხონოვანი **სუბ-**, **სუპერ-**, **ექსტრა-** მსგავსად).

**ზე-**: ზესუფთა, ზემკვერივი;

**ქვე-**: ქვესისტემა, ქვეთავი;

**თანა-**: თანამგზავრი, თანასახიერი;

**უკუ-**: უკუტემა, უკუგაგმინი;

**კვლავ-**: კვლავწარმოება, კვლავგრენა;

**თანაბან-**: თანაბანრთმეიერი, თანაბანსახიერი;

**ურთიერთ-**: ურთიერთგაგმინი, ურთიერთდაპირისპირება;

**თვით-**: თვითრეგულირება, თვითმიზანი;

**მრავალ-**: მრავალგვარი, მრავალფეროვანი;

**დაბალ-**: დაბალფასიანი, დაბალკლასიანი;

**მაღალ-**: მაღალკალთრიული, მაღალეფექტური;

**ცრუ-**: ცრუბუნებელობა, ცრუმთრწმუნება;

**ნახევარ-**: ნახევარგამტარი, ნახევარბრუნე;

**შორის-**: ნაკვეთშორისი, ძაბვისშორისი;

**ზედა-**: თავსზედა, მიწისზედა, კუჭზედა;

**ქვეშა-**: კანქვეშა, წყალქვეშა;

**მიერი-**: ბავისმიერი, მიღმიერი;

**შუა-**: ხმელთაშუა, სივრცეთაშუა;

**ნელა-**: ნელამავალი, ნელამრევი;

**სწრაფ-**: სწრაფმკერი, სწრაფჩამწერი;

**მსხვილ-**: მსხვილფენა, მსხვილმასშტაბიანი;

**წვრილ-**: წვრილმრეწვი, წვრილმწერი;

**წინა-**: წინააღმდეგობრივი, წინააღობა;

**ნაირ-**: ნაირმფენი, ნაირმშლელი;

**ინტერ-**: ინტერნაციონალი, ინტერნეტი;

**სუპერ-**: სუპერვარსკვლავი;

**მიკრო-**: მიკროსამყარო, მიკროქინოზურგია;

**მაკრო-**: მაკროკოსმი, მაკროეკონომიკა.

ტერმინთა წარმოების ერთ მოდელს ქმნის კომპონიცია (ტერმინის შექმნა ორი ან მეტი ფუძის შეერთებით). ასეთი, კომპონიტური ტერმინები საკუთარივე ბევრი მოგვებოვება და ნასესხებიც. ზოგი ისეთი შედგენილობისაც გვაქვს, ერთი ფუძე ქართული ზოგი აქვს, მეორე-უცხოური.

- ქართული: ხელსაქმე, ტანვარჯიში;
- უცხოური: დემოკრატია, ავტოკრატია;
- შერეული: კორთხიამედეგი.

ტერმინწარმოების ყველა შესაძლო მოდელი იმიტომ ვაგაცანით, რომ კვლევის ნებისმიერ დონეზე ძალიან ხშირად მოვიწვევთ არა მარტო მათთან შეხება, არამედ უცხოური ტერმინების ქართულად გადმოღობაც, რასაც სწორედ წარმოების წესების ცოდნა სჭირდება. ამასთან ერთად ტერმინების სწორად წერის (მატოლწერის) შემდეგი წესებიც უნდა დავიმახსოვროთ:

**-იზ-ება და არა -იზ-იზ-ება:** ხშირად უცხოური ენებიდან ნასესხებ ტერმინებს ქართულად არასწორად აწარმოებენ. მაგალითად, **დრამატინების** ნაცვლად თარგმნიან **დრამატინიზება**, რაც შეცდომაა. რატომ? გავგრკვეთ: ამ სიტყვის ფუძეა „**დრამატ**“ (დრამატულიდან), დრამატინება გადრამატულებას, რაიმე მოვლენის დრამად ქცევას ნიშნავს. მას უცხო ენაში ამ მნიშვნელობით გაფორმებულს ვხვდებით (მაგალითად, რუსულში: **драматизировать**. აქ – **ир** რუსული მაწარმოებელია). გადმოქართულებისას კი ეს უცხო მაწარმოებელი ტერმინს უნდა ჩამოვამოტოთ, ფუძე გადმოვიღოთ და მაწარმოებელი **-იზ-ება** დავუერთოთ. გვექნება: **დრამატ+იზ+ება**;

ანალოგიურად უნდა ვაწარმოოთ: **პრიაფატ+იზ+ება** (და არა **პრი-**

ვატ<sup>+</sup>იზ<sup>+</sup>იზ<sup>+</sup>ება), მონოპოლ<sup>+</sup>იზ<sup>+</sup>ება (და აზა მონოპოლ<sup>+</sup>იზ<sup>+</sup>ე-  
ბა) და ა. შ.

ტერმინებს წშირად შეუფერებელ ფორმალისტების ყალიბში  
მოქცევენ ხოლმე.

მაგალითად, წერენ: **-უკრიტიკიო (კრიტიკიუმიდან) უკრი-  
ტიკიუმის** ნაცვლად.

ასეთ შემთხვევაშიც ჯერ ძირეული (სწორი) ფორმა უნდა გამ-  
თავალინთ და მერე მაწარმებლები ქართული ენისათვის ბუნე-  
ბრივ-ძირეულ გაფორმებას დავუროთ.

● **სამეცნიერო სტილის მორფოლოგიური თავისებურებები**

სამეცნიერო სტილის თავისებურებას მეტყველების ნაწილთა  
ფუნქციური თავისებურებებიც ქმნის. ამ თავისებურებებს მეტყველ-  
ების კონკრეტული ნაწილების მაგალითების განხილვით გავეცნოთ.

➤ **აზსებითი სახელი**

სამეცნიერო მეტყველებაში აზსებითი სახელი შედგენილი  
შემასმენლის სახელადი ნაწილია, ზმნებზე მეტად განზოგადებულ-  
განყენებული მნიშვნელობა აქვს. ამის მიზეზი ისაა, რომ სამეცნიერო  
მეტყველებაში (ტექსტში) მთავარია მოვლენის, თვისების აღნიშვნა,  
აღწერა და აზა მოქმედების გადმოცემა. ზმნები კი სწორედ მოქ-  
მედებას გადმოსცემენ. სამეცნიერო მეტყველება ამოტომაც განსხ-  
ვავდება, მაგალითად, მხატვრული მეტყველებისაგან.

სამეცნიერო სტილში აზსებით სახელთა სიჭარბე აზ გუ-  
ლისხმობს ლექსიკურ მრავალფეროვნებას. მართალია, სამეცნიერო  
მეტყველებაში ლექსიკის მრავალფეროვნების, სინთიმთა გამოყ-  
ენების მოთხოვნაც აზსებობს, მაგრამ სხვადასხვა სიტყვათა გამოყ-  
ენება შერღულულია, სინთიმური შენაცვლებები კი – ნაკლებსას-  
ურველია (გაკვარაცხელია). ამიტომ ტექსტის სიფრთხე აქ ერთი და  
იმავე სიტყვის მრავალგნისი გამეორების ხარჯზე იზრდება.

წარმოქმნილ აზსებით სახელთაგან ყველაზე წშირად იხმარება

აბსტრაქტული სახელები, რადგან სამეცნიერო ენა ცნებით – ლოგიკური ენაა, ამიტომაც უფრო აბსტრაქტულია.

სამეცნიერო სტილში თავისებურებას გვიჩვენებს აჩსებითი სახელების რიცხვის კატეგორია. ეს კატეგორია შესუსტებულია. მაგალითად, სალიტერატურო ენის ნორმათაგან განსხვავებით, აქ აბსტრაქტული და ნივთიერებათა სახელები მრავლობითი რიცხვის ფორმებს მამინ აწარმოებს, თუ ეს ნივთიერებათა სახელები სხვადასხვა სახეობებს აღნიშნავენ. მაგალითად: „**სხვადასხვა თხების განსხვავებული თვისებები...**“, „**მარტილების დაგროვება...**“, „**ნათობთა ფრაქციები...**“, „**მინერალური წყლები...**“ და ა.შ.

ზოგი განყენებული აჩსებითი სახელი მრავლობითის ფორმით იმართება, მაგრამ კონკრეტულის მნიშვნელობას იძენს. მაგალითად: „**მეცნიერების სიმაღლეთა დაპყრობა**“ ან „**მეცნიერების სიღრმეთა წვდომა**“.

სამეცნიერო სტილში აჩსებით სახელთა რიცხვის კატეგორიის შესუსტების მიზეზია თავად მეცნიერული აჩრის განვითარება. მეცნიერება სულ უფრო ღრმად იჭრება სამყაროს კანონებში, უფრო გამთწვლილვით წარმოჩინდება ნივთიერებათა სახეებისა და თვისებების დიფერენციაცია. მეცნიერული შექმნების გარკვეულ საფეხურზე ჩნდება ახალი ცნებები. მათი შესატყვისი ტერმინების მრავლობითის ფორმები (მაგალითად, სტილები) სალიტერატურო ენაში კი ჯერ არაა შესული (19, 66).

### ➤ **ზედსართავი სახელი**

სამეცნიერო სტილში ზედსართავი სახელი აქტიურად მონაწილეობს ტერმინოლოგიურ შესიტყვებებში. სამეცნიერო მეტყველებებში ხომ უმთავრესია ფაქტის, მოვლენის, საგნის დახასიათება, აღწერა. ეს კი, ჩვეულებრივ, ზედსართავი სახელებით ხდება. ზედსართავი სახელი აზუსტებს ცნების შინაარსს მის სხვადასხვა ნიშნებზე მითითებით. ამით იგი ტერმინოლოგიურ ფუნქციასაც ასრულებს.

ზელსაბრთავთა ფორმებიდან უფრო ხშირად გამოიყენება მიმართებითი (ნაწარმოები) სახელები, ხარისხის ფორმებიდან კი შედარებითი ხარისხის ფორმები („უფრო“, „მეტად“, „ნაკლებ“ და მსგავსი სიტყვების დართვის).

### ➤ **ნაცვალსახელი**

სამეცნიერო სტილში ნმარების სინშირით გამოიჩნევა ჩვენებითი და მიმართებითი ნაცვალსახელები, როგორც საგანთა, მოვლენათა, ცნებათა დამაკავშირებელი საშუალებები. პირის ნაცვალსახელთაგან ყველაზე ხშირია III პირისა. მეორე პირი, ჩვეულებრივ, არ გვხვდება.

პირველი პირის ნაცვალსახელი „ჩვენ“ რამდენიმეხანია:

– ინკლუზიური „ჩვენ“ აღნიშნავს ავტორსაც და მკითხველსაც. მისი მიზანია მკითხველის აყლიება, აზროვნების პროცესის თანამონაწილედ ქცევა.

– ექსკლუზიური „ჩვენ“ ავტორთა ჯგუფის ნაცვალსახელია. გამოიყენება რამდენიმე ავტორის მიერ შექმნილ ნაშრომში.

– ავტორისეული „ჩვენ“ ემთხვევა ავტორისეულ „მეს“, მაგრამ სამეცნიერო სტილში თნობის თბიექტურობა (უსუბიექტობა) და ეტიკეტი (თავმდაბლობა) „ჩვენ“ ფორმის აბსოლუტურ დომინანტობას განაპირობებს.

### ➤ **ზმნა**

სამეცნიერო მეტყველებაში ზმნა კონკრეტული პირის მოქმედებას არ გამოხატავს. აქ სუბიექტის მოქმედება ზოგადად გამოყენებულია III პირის მრავლობითი რიცხვის ფორმით. მაგალითად: „**ცდას ატარებენ მინის ჭურჭელში**“.

სამეცნიერო სტილში ზმნათა ისეთი ფორმები და კატეგორიები გამოიყენება, რომლებიც თნობისას მეტი აბსტრაქციისა და განზოგადების საშუალებას იძლევიან. განზოგადების, აბსტრაქციის, სუბიექტის გაუპიროვნების ფაქტორი პასიური კონსტრუქციების

სინშირეს იწვევს. გაფართოებულია აღწერილობითი ვნებითის გამოყენების აზრეც. შევადაროთ კონსტრუქციები:

1. განვსაზღვრეთ მოცულობა.
2. მოცულობა განსაზღვრულ იქნა.
3. მოცულობა განისაზღვრა.

ამჟამად, რომ ზევიდან ქვევით იკლებს განსაზღვრულობის ხარისხი და იმატებს განყენებულობა. პირველ კონსტრუქციაში „ჩვენ“ (სუბიექტი) მაინც იგულისხმება, მეორეში უკვე შთორეულად „ილანდება„ („ჩვენ მიერ“, „მის მიერ“, „მათ მიერ“), მესამეში საერთოდ არა ჩანს. სამეცნიერო სტილი ამ შესაძენს ანიჭებს უპირატესობას.

ვნებითის ფორმათა სინშირეს ა.შანიძე სამეცნიერო ენაში დიდძალი ნათარგმნი ლიტერატურის შემოჭრით ხსნის (45, 300). გ. კვარაცხელიას აზრით კი ამის მიზეზი მეცნიერული თნრობის უსუბიექტობა და განზოგადებულობა-განყენებულობაა (19, 78).

ზმნის ახლანდელი დროის ფორმები უბეტესად დაცლილია დროის გაგებისაგან, განყენებული, არადროული გაგება აქვთ. სამეცნიერო სტილისათვის ეს ბუნებრივია, რადგან აქ ლაპარაკია მუდმივ თვისებებსა და პროტესებზე, საყოველთაო კანონზომიერებებზე. ეს ფორმები ამ სტილში ისეთ მოქმედებას გამთნატავენ, რომლებიც მაინცა და მაინც მეტყველების მომენტთან არ არის დაკავშირებული. ამიტომ ამ ზმნებთან ყოველთვის იხმარება სიტყვები: „მუდამ“, „ხოლო“, „უცვლელად“ და ა.შ. მაგალითად ავიღოთ ასეთი წინადადება: **„ზოგჯერ პირიან ფორმას შეიძლება გამოეტკალოს დროის შინაარსი – წერს ა. შანიძე“**. ზმნის აწმყო დროის ფორმა აქ არ გულისხმობს მეტყველების მომენტს.

სამეცნიერო სტილში თნრობის განყენებულ-განზოგადებულ ფორმის გამომნატველია ნამყო დროის ფორმათა სინშირე.

უწყვეტლისა და წყვეტილის ფორმები უფრო ისტორიულ და ფილოლოგიურ ტექსტებშია, რადგან ამ დარგებში წარსულ-

ში მომხდარ ამბებს ეხება თხრობა. სხვა შემთხვევაში წაბსულის ფორმებიც განყენებულ მნიშვნელობას იძენენ და უღრთო აწმყოს ფორმების რიგში დგებიან. მაგალითად: „**თუ გამონაყარმა იმატა, ინექციის შეყვანა უნდა შეწყდეს**“.

მეცნიერული ჰიპოთეზის აგებისას, ჩვეულებრივ, გამოთქმულია ვარაუდები, დაშვებები. სანამდვილესთან მათს შესაბამისობას გარკვეული ხარისხები ახასიათებს. ისინი უმეტესად აწმყოს კავშირებით, II კავშირებით, II თუზმეობით ხორციელდება „**უნდა**“, „**შეიძლება**“, „**საჭიროა**“ და მსგავსი ფორმების დამატებით. მაგალითად, „**თუ საჭიროება მოითხოვს, ხელნაწერს უნდა გავუცნოთ**“.

ზმნის დესემანტიზაცია სამეცნიერო სტილის ერთი ახსებითი მახასიათებელია და იგი რამდენიმეაზრად ვლინდება.

1. შემასმენელთა დიდი ნაწილი შედგენილია. აქ ზმნური კომპონენტი მეშველზმნიანია. მასზე მხოლოდ გრამატიკული დატვირთვა მოდის, სემანტიკური სახელად ნაწილზნა.
2. ზმნათა ერთი ნაწილი თავისი პირველადი სემანტიკური მნიშვნელობისაგან დაცლილია.
3. ზმნებს აბსტრაქტული სემანტიკა აქვს.

➤ **სახელზმნა**

სახელზმნები მრავლობითი რიცხვის ფორმებს იკეთებენ. მიმდებარა ჩვენებითი ნაცვალსახელის ფუნქციით გამოდის და აზრობრივ-ლოგიკური კავშირის ფუნქციას ასრულებს. მაგალითად: „**აღნიშნული**“, „**ნაჩვენები**“, „**მოცემული**“ და ა.შ.

➤ **თანდებული**

საკუთრივ თანდებულებისა და ზმნიზდების გარდა, თანდებულის ფუნქციით გამოიყენება ფორმაცვალეზადი სრულმნიშვნელობიანი სიტყვებიც, რაც ასევე სამეცნიერო სტილის სპეციფიკაა. მაგალითად: „**განხილვის შემთხვევაში**“, „**განომვის გზით**“, „**სწავლების**“



**თვალსაზრისით**“ და ა. შ. ასეთი ფორმები დღეისათვის უმეტესად დამკვიდრებული კალკებიან.

● **სამეცნიერო სტილის სინტაქსის თავისებურებები**

სინტაქსის საკითხების განხილვა აქ წინადადებით შემთავარგლება, ზადვან გავრცელებული აზრის თანახმად, „წინადადება გაუტკვეველი, უსზღვროდ ვარირებადი წარმონაქმნია, თავად სიცოცხლეა ენისა მოქმედებაში“. ამიტომ წინადადებასთან ერთად ვმორღებით ენასაც, ზოგორც ნიშანთა სისტემას და გადავივარტო სნვა სამყაროში, ენის, ზოგორც ურთიერთობის სამყაროში, სამყაროში, ზომლის გამონაზოლებასაც მეტყველება წარმოადგენს (ე. ბენვენისტი). წინადადებაში კი სტილს სიტყვათა ურთიერთთან დაკავშირების წესები ქმნის.

ქართული სამეცნიერო ენისათვის დამახასიათებელია ატრიბუტული და მართულ-მსაზღვრელიანი კონსტრუქციები. განსაკუთრებით ნიშანდობლივია მზავალკომპონენტისანი რიგები, სადაც განსაზღვრების ფუნქციას მეტყველების ზამდენიმე ნაწილი ასრულებს. ძირითადია პრეპოზიციური წყობა, პოსტპოზიციური იშვიათია. სამეცნიერო თხრობის სუბსტანციურ ხასიათს მსაზღვრელთა სიტყვებზე განსაზღვრავს. მათი ზაოდენობა ხშირად ათსაც კი აღწევს. მაგალითად:

3-კომპონენტისანი: **„ნორმის დარღვევის შემთხვევა“;**

4-ისანი: **„ფსიქოლოგიური თანმხლები მოვლენის კვლევა“;**

5-ისანი: **„ნერვის ყოველი სიმპლექსის წყაროების თანაკვეთა“ და ა. შ.**

ასეთი გრძელი რიგები ზოგ შემთხვევაში აზარტლებს აზრის სიცხადეს, თუმცა ეს მაინც მეცნიერის წერის კულტურაზეა დამოკიდებული. მსაზღვრელთა ასეთ დაზგავებას ზომელიმე კომპონენტის ზედუქციით იცილებენ თავიდან. შეკუმშვა ასეთ შემთხვევაში შინაააზრზე არ მოქმედებს. მაგალითად: **„ზურგის ტვინის (ზუნხი ნივთიერების) წინა სვეტები...“**

დამკვიდრებული აზრის თანახმად, მსაზღვრალთა დახვავება და-  
მანასიათებელია ქართული სამეცნიერო სტილისათვის და თბიე-  
ტური საფუძველი აქვს. ამასი ვლინდება ამ სტილის საერთო  
ტენდენცია – მინიმალური ენობრივი საშუალებებით მაქსიმალური  
ინფორმაციის გადაცემა (19, 99)

### ➤ წინადადება

სამეცნიერო სტილის სინტაქსი ერთგვაროვანია და მარტივი.  
რთული წინადადების დონეც კი გარკვეულად შესუსტებულია.

წინადადების აგების, გავრცობის საშუალებაა შესიტყვევები.  
ისინი გზამატიკულ მარტივ წინადადებას განავრცობენ.

შესიტყვებათა რიგები განსაზღვრავენ სამეცნიერო სტილის ისეთ  
საერთო ტენდენციას, როგორცაა სახელის ფუნქციის წინამოწევა  
და ზმნის როლის შესუსტება.

თხრობის სიზუსტისა და ლოგიკურობის მოთხოვნა განაპირობებს  
ერთგვარწეგებების კონსტრუქციებისა და ჩართული სიტყვების  
ფართოდ გამოყენებას. ამიტომ ამ სტილში მარტივი წინადადება  
უფრო ხშირია.

სამეცნიერო სტილი თანაბრად იყენებს გავრცობილსა და  
რთულ სტრუქტურებს.

რთული ქვეწყობილი წინადადებების უმრავლესობა მხოლოდ  
ერთი დამოკიდებული წინადადებით გვხვდება. გზამატიკულად მარ-  
ტივი წინადადება აქ სინტაქსური კავშირებით აზრის გათულებული.  
სამეცნიერო სტილში გავრცელებულია ერთნაირი ტიპის სტრუქ-  
ტურები – სტრუქტურული სტრუქტურები, რომლებიც მეცნიერული აზრის  
დინება-მოძრაობას კონცენტრირებულად გამოხატავენ. აზგუმენ-  
ტირება, მოვლენათა შორის კავშირი, მეტყველების ლოგიკურობა  
მიზნ-შედეგობრივი მაქვემდებარებელი კავშირებით ხორციელდება.

მარტივი წინადადებები მიყოლებით, რთულთან მონაცვლეობის  
გარეშე, უმეტესად აღწეწმია.

როული წინადადებები გვხვდება თხრობაში, მსჯელობებში და იმეგარი ლოგიკური მიმართების გამონატყვას ემსახურება, როგორცა:

- თბიქტი - ნიშანთვისება;
- საფუძველი - შედეგი;
- პირობა - მოქმედება და ა.შ.

➤ **განკერძოებული სიტყვები და გამოთქმები**

განკერძოებული სიტყვებისა და გამოთქმების გამოყენება სამეცნიერო სტილში, ერთი მხრივ, თვისების, მოვლენის დეტალიზაციას, ხაზგასმას, დაზუსტებას, სიცხადის მოთხოვნას უკავშირდება, მეორე მხრივ, იმის გადმოცემას, თუ როგორ უყურებს ავტორი წინადადებაში გამონატყულ აზრს, გამოთქმის ფორმას; გამონატყვას წყაროზე მითითებას.

სამეცნიერო სტილში მიღებულია გრამატიკულად დამოუკიდებელი და მრავალგვარი მიმართების გამომნატველი სიტყვების ფრჩხილებში ჩასმა. აქ „ფრჩხილები“ მხოლოდ პუნქტუაციური ნიშნები არაა. მათ ფუნქციურ-სტილისტიკური დატვირთვა აქვთ. ის, რაც ფრჩხილებშია ჩასმული, ერთგვარად უკანა პლანზეა გადაწეული. მისი ამოღებით არც აზრის დინება ირღვევა და არც სინტაქსური წონასწორობა. ამის მიუხედავად, ასეთი მასალა დიდი ინფორმაციულობით ხასიათდება. ამიტომაც ვერ ელევას მას ავტორი და გვაწოდის სასწავათმორისოდ, მაგრამ გარკვეული მიზნით – რაც შეიძლება სრულყოფილად იქნეს აღქმული ინფორმაცია.

➤ **სამეცნიერო სტილის ნაირსახეობები**

სამეცნიერო სტილი, ტექსტის დანიშნულების მიხედვით, რამდენიმე ქვესახეობას შეიცავს:

- \* სამეცნიეროს;
- \* საგანმანათლებლოს;
- \* სამეცნიერო-პოპულარულს.

ეს ქვესახეობები ერთმანეთისაგან დიდად არ განსხვავდება. თუმცა საგანმანათლებლო და სამეცნიერო-პოპულარულ სტილებში შეზღუდვები ნაკლებია, უფრო საერთო სამეცნიერო ენის სინტაქსური კონსტრუქციები და ლექსიკაა დამახასიათებელი, რაც სამეცნიერო სტილის ნიშნების შინაარსს ცხადყოფს. თუმცა სულაც არ ნიშნავს იმას, რომ პრაქტიკაში ყველაფერი ამით შემოიფარგლება და არანაირი გადახრები („დარღვევები“) არ აჩვენებს. სტილი, ყველაფრის მიუხედავად, მაინც უაღრესად ინდივიდუალური ბუნებისაა. დედამიწაზე თრი კაციც კი ვერ მოიძებნება, ერთნაირად რომ წერდეს. სტილი მომხმარებლის ენის, გრძნობის, გემოვნების, აზროვნების ყაილის, რიტმის.. თავისებურებათა საფუძველზე ყალიბდება.

ზემოაღნიშნული მიმოხილვით ჩვენ უკვე შევიქმენით საერთო წარმოდგენა სამეცნიერო სტილის ბუნებასა და მის თავისებურებებზე.

ახლა სამეცნიერო სტილს კონკრეტულ მაგალითზე გავეცნოთ, რათა საფუძვლიანად გავიცნობიეროთ და გავითავისოთ, მისი არა მარტო ბუნება და თავისებურებანი, არამედ განსწავლის ამ საფეხურზე („აკადემიური წერის“ ფარგლებში) ჩვენს კვლევებში აუცილებელი მინიმუმის განმსაზღვრელი პრაქტიკული უნარ-ჩვევებიც შევიძინოთ.

საკითხის მეტი სიცხადისათვის, სამეცნიერო სტილის „**მუშაობა**“ მხატვრულ და სამეცნიერო-პოპულარულ სტილებთან შედარება-შეპირისპირების პრინციპით გავიზრთოთ.

## **მხატვრული სტილი**

### **ნოდარ დუმბაძე**

#### **კუკარაჩხა**

„დეიდა მართას ეზოს ბიჭები „ვირების გარაჟს“ ვეძახდით, იმიტომ, რომ წყნეთიდან სისხამ დილით ჩამოსული შემაწვნიები თავიანთ ვირებს დეიდა მართას ეზოში ტოვებდნენ, ხურჯინებს მხარზე გადაიკიდებდნენ და სიმღერაჩადგმული „მალაკო-მალაკოს“ ძახილით მოედებოდნენ თბილისის ქუჩებსა და ეზოებს. ნაშუადღევს ხელგაცლილები

კვლავ ბრუნდებოდნენ ვიწროების გარაჟში, დეიდა მართას ხეხილის ბაღში ჩადგმულ გრძელ მავდას მიუსხდებოდნენ, თითო ლიტრა კახურ ღვინოს დაამწარალებდნენ და სადღეგრძელოდან სადღეგრძელომდე დღის განმავლობაში გაგონილ ქვეყნის ჭორებსა და საკუთარი თვალით დანახულ ამბებს უყვებოდნენ ერთმანთს.

ხანდახან წყნეთელი მემანწინეები ვიწროების დოღსაც მართავდნენ დეიდა მართას ეზოში. დღლი ეზოს ჭიშკრიდან იწყებოდა, ხოლო ფინიში ეზოს უკანა დობე იყო, რომელზეც ვიწროები ება დღის განმავლობაში. მანძილი ჭიშკრიდან ფინიშამდე დაახლოებით 25-30 მეტრი განლდათ.

ვიწროების პატრონები ჟოკეებად ჩვენ გვეჩინებოდნენ, ბავშვებს. თუ მოვიგებდით, ერთი ქილა მანწონი ჩვენი იყო, თუ არადა, ყურის აწევვა, დაცინვა და პანდური არ აგვცდებოდა.

ყველა ვიზს, რა თქმა უნდა, საკუთარი სახელი ჰქონდა, ჩვენ ჩვენზე მინდობილ ვიწროებს პატრონების სახელებს ვეძახდით“.

ახლა დავაკვირდეთ ამ ტექსტის სტილურ თავისებურებებს.

- უმთავრესად ამბის თხრობა იქცევა ყურადღებას და არა ფაქტის ან მოვლენის აღწერა-დახასიათება;
- ამბის თხრობა პირველ პიროშია: „ვიწროების გარაჟს“ ვეძახდით; ჟოკეებად ჩვენ გვეჩინებოდნენ; ყურის აწევვა, დაცინვა და პანდური არ აგვცდებოდა.
- მოქმედებენ მოქმედი პირები-სუბიექტები: დეიდა მართა, წყნეთელი მემანწინეები, ბავშვები.
- თხრობა წარსულშია: ვეძახდით, ტოვებდნენ, გადაიკიდებდნენ, მოედებოდნენ, ბრუნდებოდნენ, მიუსხდებოდნენ..
- თხრობის აქტიური, ექსპრესიული რიტმი: ზმნათა ხოლმეთბითი ფორმების სიჭარბე.
- თავისუფალი სიტყვათქმნადობა: სიმღერაჩადგმული, ვიწროების გარაჟი.
- მნატვრული ნეონების გამოყენება: კახურ ღვინოს დაამწარალებდნენ.
- სუბიექტური გრძნობა-დამოკიდებულების გამოხატვა: გვეჩინებოდნენ, არ აგვცდებოდა.

- თბობის სისადავე, სიცხადე, მნატვერულ სამკაულთა თვალმისაცემი სიძუნწე ტექსტს უფრო სასაუბრო სტილთან ახლოებს.

ჩვენ განზრახ შევარჩიეთ მნატვერული სტილის ამგვარი ნიმუში, რათა მაქსიმალურად ცხადი გამხდარიყო თქვენთვის არა მარტო სტილური განსხვავებანი, არამედ ურთიერთში შეჭრა-შეღწევის ბუნება და დინამიკაც.

ახლა **სამეცნიერო-პოპულარული სტილის** ნიმუშს გავეცნოთ: **შოთა ძიძიგური**

სიტყვის ცხოვრება

„სიტყვას თავისი ცხოვრება აქვს. იგი იბადება, ვითარდება და კვდებათ, – ამბობენ. ეს მეტაფორული გამოთქმას, თორემ არსებითად სიტყვის ცხოვრებას ვერ გავუტოლებთ ცოცხალი ორგანიზმის ცხოვრებას, რომლისთვისაც მართლა დამახასიათებელია დაბადება, ზრდა და სიკვდილი. თუ ბიოლოგიური არსება, ვთქვათ ადამიანი, იბადება, იზრდება და კვდება, ენაც იქმნება, ვითარდება და შესაძლოა, მოკვდეს, გადამინდეს, მაგრამ მისი სიკვდილი, არ არის აუცილებელი, ეს მხოლოდ შესაძლებლობაა. ენა გადამინდება მხოლოდ მაშინ, თუ მისი მატარებელი კოლექტივი, ხალხი აღარ იქნება. მაგალითად, ბაბილონიური ან ლათინური ენები ამჟამად არ არსებობენ იმიტომ კი არა, რომ მათ აუცილებლად ეწერათ სიკვდილი, არამედ იმიტომ, რომ ისტორიული ჟამთუკუღმართობის გამო ბაბილონიური ან ლათინური ენების მატარებელი ხალხები-ბაბილონელები და რომაელები გადამინდნენ და საუკუნეთა წყვილადში ჩაინთქნენ. ადამიანი კი, როგორც ერთ-ერთი სახეობა ცოცხალი ორგანიზმებისა, უთუოდ უნდა მოკვდეს, რადგან, ბიოლოგიური არსებისათვის სიკვდილი გარდაუვალია“.

ენანთ ამ ტექსტის სტილური სპეციფიკაც:

- ტექსტი გაჯერებულია მეცნიერული ინფორმაციით, თუმცა იგი მარტივი, გასაგები სიტყვებით (ლექსიკით), პოპულარულად არის მოწოდებული;
- მოვლენა მთხრობილია და არა აღწერილი;

სპეციალური ტერმინოლოგია მინიმუმდღა დაყვანილი; „**მეტა-**

ფორული“, „ბიოლოგიური“, „ცოცხალი ორგანიზმი“, „ბაბილონიური“, „ლათინური“...

- გამოყენებულია შედარებით აქტიური ზმნები, თუმცა გვხვდება ვნებითი გვარის ფორმებიც: იბადება, ვითარდება, კვდება, გადაშენდება;
- ჭარბადაა ზმნათა მესამე პირის ფორმები;
- ემოცია-ექსპრესია ღიად არის გამოხატული: „ვერ გავუტოლებთ“, „არ არის აუცილებელი“, „ღაღარ არსებობენ“, „გადამენდენ“...
- გვხვდება სიტყვათქმნადობა: „ჟამთუკუღმართობა“.
- გამოყენებულია ნატოვანი გამოთქმა: „საუკუნეთა წყვილადში ჩაინთქნენ“.
- წინადადებები ახსნა-განმარტებითი შინააგნისაა.

#### სამმცნომრო სტილის ტექსტის ნიმუში

ვანტანგ ალადაშვილი, ქეთევან თაბუკაშვილი  
ჩვილი ბავშვის კვება

„ბავშვის ნორმალური განვითარებისათვის გადამწყვეტი მნიშვნელობა აქვს კვებას და მოვლას, ე. ი. ბავშვის ასაკისათვის შესატყვისი გარემოს შექმნას. ბავშვის ნორმალური განვითარებისათვის ზრუნვა იწყება მისი ჯერ კიდევ მუცლადყოფნის პერიოდიდან. თრსულმა ქალმა უნდა მოიწესრიგოს დღის განაწესი მუშაობისა და დასვენებისათვის, ისარგებლოს სუფთა ჰაერით და მზის სხივებით, იზრუნოს სწორ კვებაზე. თრსული ქალის კვება არ უნდა იყოს უსაფუძვლოდ შეზღუდული, განაკუთრებით ცილების მხრივ. თრსული ქალის სადღეღამისო რაციონი უნდა შეიცავდეს ცილას, ცხიმს, ნახშირწყლებს და ვიტამინების საკმარის რაოდენობას. მეტოქურმა დედამ შედარებით მეტი საკვები უნდა მიიღოს. კერძოდ, ყოველდღე უნდა მიიღოს 180-200გ ხორცი, 50 გ ხაჭო, 20 გ ყველი, 50გ კარაქი, 1 კვერცხი, 3 ჭიქა რძე და 800 გ ბოსტნეული. განსაკუთრებით სასარგებლოა ხილი და ბოსტნეული, კენკრა და ახალი მწვანელი. პური 400-500გ არ უნდა აღემატებოდეს.“

მეძუძური ქალისათვის აუცილებელია ვიტამინების შედარებით მეტი რაოდენობა, საკვებით მიწოდებული ვიტამინების დეფიციტი უნდა შეივსოს სააფთიაქო პრეპარატებით. მეძუძურმა დედამ სითხე დღე-ღამეში უნდა მიიღოს არაუმეტეს 2 ლიტრისა. ლაქტაციის გასაძლიერებლად სითხის ჭარბად მიღება გამართლებული არ არის. უნდა აიკრძალოს სპირტიანი სასმელები და ლუდი, რადგან ალკოჰოლი ადვილად გადადის ქალის რძეში. იგივე უნდა ითქვას მცენარეულ ზეთზე (რომელიც იწვევს ბაჟივის კუჭ-ნაწლავის აშლილობას) და განსაკუთრებული გემოს მქონე პროდუქტებზე (ნიორი, ხახვი), რომელთა ჭარბ და ხშირ მიღებას დედა უნდა ერიდოს“.

ამ ტექსტის სტილური თავისებურებებია:

- მშრალი მეცნიერულ-ინფორმაციული ხასიათი;
- სტატისტიკურ მონაცემთა სიუხვე (180-200გ ხორცი, 50 გ ხაჭო..);
- ციფრების გამოყენება (50, 20, 180-200, 400-500);
- მოვლენათა მიზეზ-შედეგობრიობის წარმოჩენა;
- სპეციალური ტერმინების გამოყენება (მუცლადყოფნა, სააფთიაქო პრეპარატი, ლაქტაცია..);
- სიტყვათა შემოკლებების გამოყენება (გ=გრამი, ე. ი. = ესე იგი);
- მოვლენათა გადმოცემა აწმყო დროში (აქვს, იწყება, იწვევს);
- ფრაზების განმარტებითი (ჩრევა-დარიგებითი) და სტატისტიკური შინაარსი (უნდა მოაწესრიგოს, ისარგებლოს, იზრუნოს, უნდა შეიცავდეს..);
- ნეიტრალური, არაექსპრესიული ზმნები (გადადის, იწვევს, იწყება..);
- მარტივ და აზრობრივად ზუსტ წინადადებებთან სიუხვე.

ახლა სამეცნიერო სტილის პრაქტიკული ფუნქციონირების ვარიანტებსაც გავეცნოთ.

ერთი და იმავე ტექსტის მაგალითზე ვნახოთ, თუ როგორ არ უნდა ვწერთ და როგორ შეიძლება (აზრის შეუცვლელად) ტექსტის შინაარსის გადმოცემა.



უმაჯობისი ვარდინი (კოგოკ ან უნდა ვწერო):

ფილოსოფიის ისტორიაში ერის რაობის, მისი არსების დადგენისათვის ერთგული გონის ნიშან-თვისებათა გამოსარკვევად თეორიული ძიებების დიდი გზის გავლის შემდეგ, ერთგული გონის პრობლემის დაყენებას წინ უსწრებდა ადამიანის ინდივიდუალური გონის, „ხალხის“ და საერთო ადამიანური, საკაცობრიო სულის ან გონის ურთიერთმიმართებათა და საკუთრივ მათი რაობის კვლევა.

კოგოკ უმთავრესად წერს:

ფილოსოფიის ისტორიაში ერთგული გონის პრობლემის დაყენებას წინ უსწრებდა ადამიანის ინდივიდუალური გონის, „ხალხის“, და საერთო ადამიანური, საკაცობრიო სულის ან გონის ურთიერთმიმართებათა და საკუთრივ მათი რაობის კვლევა. თეორიული ძიებების დიდი გზის გავლა განდასაჯირო იმის გარკვევისთვის, თუ რა ადგილი უჭირავს ერთგული გონის ნიშან-თვისებებს ერის რაობის, მისი არსების დადგენაში.

როგორ შეიძლება უფრო მთავრად წერს (თუ კი გესურს, რასაკვირველია):

ფილოსოფიის ისტორიაში ერთგული გონის პრობლემის დაყენებას წინ უძღოდა ადამიანის ინდივიდუალური გონის, „ხალხის“, საერთო ადამიანური (საკაცობრიო) სულის ან გონის რაობისა და მათი ურთიერთმიმართებათა ძიება. დიდი თეორიული ძიებები დასჭირდა ერის რაობის, არსების დადგენაში ერთგული გონის ნიშან-თვისებების როლის გარკვევას.

უფრო მთავრად იქნის ნიშნები:

ფილოსოფიის ისტორიაში ერთგული გონის პრობლემის დაყენებას უცებ ან მომხდარა. მას წინ უძღოდა ადამიანის ინდივიდუალური გონის, „ხალხის“, საერთო ადამიანური (საკაცობრიო) სულის ან გონისა და მათი ურთიერთმიმართების ძიება. ხანგრძლივი თეორიული ძიებებით კი ერის რაობის (არსების) დადგენაში ერთგული გონის ნიშან-თვისებების როლიც გაიკვია.

რასაკვირველია, სხვა სტილისტური ვარიანტების შექმნაც შეიძლება, თუმცა ზემოთ მოყვანილი მაგალითებიც ცხადყოფს მეცნიერ-

ული სტილის ნაიზფეროვნებას და მისი ფუნქციონირების სპეციფიკას.

ზემოთ აღნიშნულმა, ვფიქრობთ, დაგვანახა, რომ სტილზე მუშაობა ურთულესი პროცესია, სპეციალურ ცოდნას მოითხოვს, რომელსაც ფუნქციურ სტილისტიკასთან ერთად „პრაქტიკული სტილისტიკის“ და „მეტყველების კულტურის“ სასწავლო კურსები იძლევა.

ამის მიუხედავად, „აკადემიური წერის“ სასწავლო კურსის ფარგლებში სამეცნიერო სტილის ზოგადი თავისებურებების გაცნობასთან ერთად, მასზე მუშაობის აუცილებელ, უმთავრეს პრინციპებს უნდა გავეცნოთ, რაც უპირობესად სინტაქსის სტილისტიკის საკითხებს მოიცავს.

**I პრინციპი:** ქვემდებარე-შემასმენლის სტილისტიკური ფუნქციების განსაზღვრა.

სასკოლო გზამკვიდრად უკვე ვიცით, რომ წინადადებაში ქვემდებარე არის მოქმედი პირი, თუმცა ისეთი ქვემდებარეებიც არსებობს, რომლებიც თავად კი არ ასრულებენ მოქმედებას, არამედ ეს მოქმედება მათ მიეწერებათ. სიტყვადისათვის ასეთი მაგალითები განვიხილოთ:

1. მონუცი პეტრე დაბნეული მისჩერებოდა სახრჩობელას, რადგან მას ვერ დაეჯერებინა, რომ ადამიანს ასე იოლად გასწირავდნენ.
2. მონუცი პეტრეს დაბნეულად მიჩერების მიზეზი მის დაუჯერებლობაში მდგომარეობდა სახრჩობელაზე ადამიანის ასე იოლად გაწირვის შესაძლებლობის გამო.

დავაკვირდეთ: I წინადადებაში ქვემდებარეა „პეტრე“ (იგი მოქმედი პირია); II წინადადებაში-„მიზეზი“ (იგი არაა მოქმედი პირი).

პირველი წინადადება რთული აგებულებისაა (რთული წინადადება), მეორე-მარტივი (მარტივი ვაგრცობილი), მაგრამ აღსაქმელად პირველი გაცილებით მარტივია. ამის მიზეზი ის არის, რომ ქვემდებარე მოქმედი პირია, ხოლო შემასმენელი პირიანი ზმნით არის გამონათქვამი.

მეორე წინადადებაში ქვემდებარე აბსტრაქტული აზრებითი სან-

ელია („მიზენი“), შემასმენელი-„მდგომარეობდა“. I წინადადების შემასმენელი („მისჩერებოდა“, „დაეჯერებინა“) სახელებად იქცა („მიჩერების“, „დაუჯერებლობაში“).

სტილისტიკაში ეს მოვლენა ქვემდებარის „აბსტრაფიზმად“, და ზმნა-შემასმენლის ნომინალიზაციად იწოდება. ახლა იმასაც თვალნათლივ ვხედავთ, რომ აბსტრაფიზმა-ნომინალიზაციის მოვლენები ამძიმებს სტილს, აბუნდოვანებს და ღვაწაწილობის მეტს ვეზაფერს სტენს. ნათქვამი, უფრო ცხადად რომ გავიანზრთოთ, მთლით, ამ საკითხს ცოტა სხვა კუთხითაც შევხედოთ:

აქამდე, ანუ მეცნიერული კვლევების სამყაროსთან დაახლოებაამდე, თქვენ მიჩვეულები ბრძანდებოდით, რომ ტექსტში (ნაწარმოებში) პერსონაჟები რეალური მოქმედი პირები არიან, უპირატესად ადამიანები (ან ადამიანებივით მოქმედი სხვა არსებები-ცხოველები, ფრინველები, მწერები,...). თუმცა ვიცით (და ეს ნაკლებად ისეთი ნაწარმოებებიც, სადაც პერსონაჟები პერსონიფიცირებული აბსტრაქტული ცნებებია. მაგალითად, ივანეში ასეთი პერსონაჟებია: სიკეთე, ბოროტება, სიცოცხლე, სიკვდილი, ბედი, ჭკუა, გონება და ა. შ. ეს ცნებები გააღამიანურებულია, ისინი მოქმედებენ და ადამიანების მსგავსად ირჯებიან. აქვე, შესაძლოა, გავსხენდეთ ივანე, სადაც სიკვდილი და სიცოცხლე ადამიანურად განსხეულებულია მიადგებიან ერთ ღატაკ გლენკაცს და სცდიან, რომელი უფრო სამართლიანია, მისი აზრით, სიკვდილი თუ სიცოცხლე.

მეცნიერულ კვლევებშიც ზუსტად ასეა. პერსონაჟები აქაც აბსტრაქტული ცნებებია (ვულკანი, ლავა, ქიმიური ნივთიერება, ტემპერატურა, ხაზი, წრეწირი და ა.შ.).

ნომინალიზება ასეთი აბსტრაქტული ცნებებისათვის სახელის დარქმევა ანუ პერსონაჟებად (წინადადებაში ქვემდებარეებად) ქცევია.

➤ პრაქტიკული რჩევა: როგორ ავიცილოთ თავიდან აბსტრაფიზმა-ნომინალიზაციის სტილური მოვლენა?

ამის თაობაზე სპეციალისტებს (განსაკუთრებით ევროამერიკე-

ლებს) შედარებით „მარტივი“, რეცეპტი აქვთ: დეაბსტრუქციონება-დე-ნომინალიზაციის მიზნით წინადადებაში 6-7 სიტყვაზე დაკვირვებას და მოქმედ პირთა მოძებნას უზრჩვევენ. ისინი სტილის ხვეწის გზას და სამუალებას ამ პროცედურის ჩატარებაში ხელავენ.

ქართული ენის საუფლოში ეს რეცეპტი ნაკლებად ეფექტურია, რადგან ჩვენი ენა სხვა ბუნებისაა, ვიდრე ინგლისური და ზოგადად ინდოევროპული ენები.

აბა მოვუსმინოთ, რას ამბობს ამის თაობაზე ისეთი დიდი ავტორიტეტი, როგორც აკადემიკოსი ანთოლდ ჩიქობავა:

**„შეცდომა იქნებოდა, თუ ვიფიქრებდით, რომ ინდოევროპული ყველა მსამზარეულო პრეპარატი ჩვენს პირთებში გამოდგებოდა; ქართული ენობრივი სინამდვილე შეუდარებლად უფრო რთული და თავისებურია, ვინემ ინდოევროპული“ (47, 2).**

ამიტომ ქართული ენის (წინადადების) ბუნებიდან გამომდინარე, უნდა დავაკვირდეთ წინადადების მთავარ წევრებს (ქვემდებარეს, შემასმენელს, პირმომართდამატებებს) და მოვინიშნოთ:

- ქვემდებარე მოქმედი პირია თუ არა;
- შემასმენელი მარტივი შემადგენლობისაა, თუ რთული(მემ-ველზმნიანი).

ცხადია, რომ თუ ქვემდებარედ აბსტრუქციონებული სახელი გამოდის, ხოლო შემასმენელი მემველზმნიანია (ეს კი იმის ნიშანიცაა, რომ პირიანი ზმნა-შემასმენელი ნომინალიზებულია, სახელად არის ქცეული), უნდა მოვანდინოთ ქვემდებარის დეაბსტრუქციონება და ზმნის დენომინალიზება. ანუ: ქვემდებარეს დაფურხნოთ მოქმედი პირის ფუნქცია, შემდეგ დაფუკვირდეთ, რა მოქმედება გვინდა შევასრულებინოთ ამ ქვემდებარეს და ეს მოქმედება პირიანი ზმნით გამოვხატოთ.

თუმცა, ისიც აუცილებლად არის გასათვალისწინებელი, რომ მეცნიერულ კვლევებში ქვემდებარის აბსტრუქციონება ჩვეულებრივი ამბავია. მეტი სიცხადისათვის ეს მოვლენა კონკრეტული მაგალითით გავიზნოთ. ავიღოთ ასეთი წინადადება:

**„თუ საცხოვრებელი ფართის მომეტების ინტერესების გამო, საყრდენი კედლების დასუსტება გაგრძელდა, შესაძლოა მთელი შენობა დაზიანდეს“.**

ეს წინადადება კონკრეტულ ამბავს გადმოგვცემს, რომელსაც თავისი პერსონაჟები ჰყავს, თუცა წინადადება მათ არ აღწერს. კერძოდ, არ ჩანს:

ვინ ასუსტებს შენობის საყრდენ კედლებს? ეს შეიძლება იყოს ერთი ბინის კონკრეტული მესაკუთრე; შეიძლება იყვნენ, საერთოდ, შენობაში მცხოვრები მობინადრეები; შეიძლება საყრდენ კედლებს ასუსტებდნენ ტექნიკური დამხმარებლობის ან რომელიმე სარემონტო ფირმის თანამშრომლები, მობინადრეთა დაუკითხავად და სულაც მათი ნების წინააღმდეგ და ა. შ.

სწორედ ამიტომ არის საჭირო მეცნიერულ სტილში წინადადებისათვის ქვემდებარის, როგორც მოქმედი პირის გამოვლენა, მისი სახელდება (სახელის დარქმევა). ისიც ცხადია, რომ ქვემდებარისათვის სახელის დარქმევა მთლიანად მკვლევარზე არის დამოკიდებული და რომ ნომინალიზაციით შესაძლოა მისი შინაარსის განსწავლული ნიუანსები (ასპექტები) გამოთვლინოს, ამიტომ სამეცნიერო სტილის ხვეწის ეს პრინციპი უპირობოდ მკვლევრის მიზანდასახულობაზე დამოკიდებული.

**II პრინციპი:** ჯერ ძველი (ცნობილი), მერმე ახალი (უცნობი).

ეს პრინციპი აზრის (წინადადებების) მიზნ-შედეგობრივ შეკავშირებას გვასწავლის.

ამ პრინციპის მიხედვით, წინადადება უნდა დავიწყოთ სიტყვებით (ცნებებით), რომლებიც წინა წინადადების ბოლო ნაწილში გვხვდება. ამით მკითხველი უფრო ადვილად იცნობიერებს, რა აზრობრივი კავშირია წინადადებებს შორის. ამ პრინციპის „**მუშაობა**„ უმარტივეს კონკრეტულ მაგალითზე განვიხილოთ:

**„მართლაც სასწაული თუ შეიძლება ეწოდოს დღეს „ქართული ენის განმარტებითი ლექსიკონის“ გამოცემას! „ქართული ენის განმარტები-**

თი ლექსიკონის“ რვატომეულის გამოცემის შემდეგ 40 წელზე მეტია გასული (პირველი გამოცემის პირველი ტომი 1950 წელს გამოვიდა, ბოლო, მერვე ტომი-1964 წელს). ლექსიკონის გამოცემას ხელმძღვანელობდა აკადემიკოსი ანთოლდ ჩიქობავა“ (15, 3).

– დაფაკვირდეთ, როგორცაა ერთმანეთთან დაკავშირებული წინადადებები ამ ტექსტში:

პირველი წინადადების პირველ ნაწილში ლაპარაკია ჭეშმარიტი გამოცემის სასწაულის შესადარ რაღაც მოვლენაზე („მართლაც სასწაული თუ შეიძლება ეწოდოს“); ამ წინადადების II ნაწილში უკვე დაკონკრეტებულია ეს ჭეშმარიტი სასწაულის ტოლფარდი ფაქტი. ეს ყოფილა „დღეს „ქართული ენის განმარტებითი ლექსიკონის“ გამოცემა“.

I წინადადების სტრუქტურაში ჯერ ძველი (ცნობილი) ინფორმაციაა (აღამიანმა იცის, საერთოდ, რაა სასწაული და რა ჭეშმარიტი სასწაული), შემდეგ (II ნაწილში)-ახალი (მკითხველისათვის) უცნობი ინფორმაცია ემატება.

მეორე წინადადება ასევე ძველი (ნაცნობი) ინფორმაციით იწყება, რადგან პირველი წინადადების II ნაწილში უკვე ნახსენებია „ქართული ენის განმარტებითი ლექსიკონი“; ამ, II წინადადების, II ნაწილში კი ისევ ახალი (უცნობი) ინფორმაცია ემატება. ესაა: ა) ლექსიკონი აღრე რვატომიანი ყოფილა; ბ) მისი გამოცემიდან 40 წელზე მეტი გასულა; გ) I ტომი 1950 წელს გამოსულა ბოლო-1964 წელს.

III წინადადებაში I ნაწილში კვლავ ძველი (ნაცნობი) ინფორმაციაა (მკითხველმა იცის ლექსიკონი, იცის, რომ იგი აღრე იყო გამოცემული. II ნაწილში შემოტანილია ახალი (უცნობი) ინფორმაცია: თურმე გამოცემას ხელმძღვანელი ჰყავდა და ეს იყო აკადემიკოსი ანთოლდ ჩიქობავა.

IV წინადადებაც ანალოგიურ თარგზვა განწყობილი (მსგავსი სტრუქტურის მქონეა) და ასე გრძელდება ბოლომდე.

მოტანილი ტექსტი ახლა ასე, შებრუნებულიად, „შეტრიალე-

ბუღალდ“ წარმოვიდგინოთ:

დღეს „ქართული ენის განმარტებითი ლექსიკონის“ გამოცემას მართლაც სასწაული თუ შეიძლება ეწოდოს. 40 წელზე მეტია გასული (პირველი გამოცემის პირველი ტომი 1950 წელს გამოვიდა, ბოლო, მეხუთე ტომი-1964 წელს) „ქართული ენის განმარტებითი ლექსიკონის“ გამოცემის შემდეგ. აკადემიკოსი აზნოლდ ჩიქობავა ლექსიკონის გამოცემას ხელმძღვანელობდა“.

ტექსტზე თვალის ერთი გადავლებითაც ცხადია წინადადებათა ზემოთაღნიშნული მიზეზ-შედეგობრივი კავშირის დაზღვევა. თვალში საცემია სტილის გაუმართაობა და ღვაწიანობა.

გზაფიქრულად წინადადებათა შეკავშირების პრეტენსია ასე გამოიყურება:

I წინადადება		II წინადადება		III წინადადება	
ნაწილი I	ნაწილი II	ნაწილი I	ნაწილი II	ნაწილი I	ნაწილი II
ძველი ინფორმაცია	ახალი ინფორმაცია	ძველი ინფორმაცია	ახალი ინფორმაცია	ძველი ინფორმაცია	ახალი ინფორმაცია

ასე ჯაჭვურად (სპირალურად) ებმის აზრი აზრს და ქმნის, მოლიანი, სრულყოფილი აზრის შინაარსს.

**III პრინციპი:** ჯერ მარტივი, მერმე რთული.

ეს პრინციპი სტილისტიკურად წინას მსგავსად მოუმატბს, რადგან ძველი ყოველთვის იოლად, მარტივად აღიქმება, ახალი კი ძნელად. ე. ი. წინადადება ისე უნდა ავაგოთ, რომ ჯერ მარტივი შინაარსი ჩავდეთ (I ნაწილში), შემდეგ – რთული (II ნაწილში).

სინთულის განთავსება წინადადების მეორე ნაწილში განსაკუთრებით მნიშვნელოვანი იმ შემთხვევებშია, როცა:

- მკითხველს ახალ ტერმინს ვაწვდით;
- დიდი მოცულობის რთულ ინფორმაციას ვთავაზობთ;
- ისეთ ახალი მოსაზრებას ვადმოვცემთ, რის თაობაზეც თხრობა შემდეგ წინადადებაში გრძელდება.

**IV პრინციპი:** აზრეგანი მოქმედებითი და ვნებითი გვარის კონსტრუქციებს (სტილებს) შორის. ეს პრინციპი ყველაზე თავისებურია და ამიტომ გამოჩნეულ ყურადღებას ითხოვს.

ჩვეულებრივი (ბუნებითი) მეტყველების სტილი მოქმედებითი გვარის წყობას (კონსტრუქციებს) ემყარება: ქვემდებარე მოქმედი პირობა (მოქმედი სუბიექტია), მისი მოქმედების შინააზრის პირობანი ზმნით გამოხატული შემასმენელი ასრულებს; ამ მოქმედების ობიექტი პირდაპირი დამატებაა (პირდაპირი ობიექტი); ქვემდებარის მოქმედება სრულდება ირიბი დამატებისათვის (ირიბი ობიექტისათვის), წინადადების სხვა წევრები კი (განსაზღვრება, გარემოება და ა. შ.) ქვემდებარეს მოქმედების შესრულებაში ეხმარებიან. ასეთია წინადადებაში აზრის გამოხატვის მექანიზმი.

მაგრამ ყოველთვის არ ხდება ასე, ანუ ქვემდებარე ყოველთვის არ არის მოქმედი პირი (ყოველთვის თვითონ არ ასრულებს მოქმედებას). ზოგჯერ იგი თავად განიცდის შემასმენლით გამოხატულ მოქმედებას, ან ეს მოქმედება მისთვის სულაც სხვის მიერ სრულდება.

ენათმეცნიერების ენაზე ეს იმას ნიშნავს, რომ გრამატიკული სუბიექტი (S) ყოველთვის არ ემთხვევა რეალურ მოქმედ პირს.

მაგალითად, წინადადებაში **„გათიბა სათიბები“** გრამატიკული სუბიექტი არ ჩანს (არ ჩანს რეალურად მოქმედი პირი).

წინადადებაში: **„ხიდან ჩამოვარდნილი მსხალი შეჭმულ იქნა ჭიანჭველების მიერ“**, მოქმედ პირებად ჭიანჭველები უნდა მივიჩნიოთ (44, 213). მაგრამ რეალურად ასე არ არის. გრამატიკული სუბიექტი (ანუ რეალურად მოქმედი სახელი) მიცემით ბრუნვამია, ხოლო რეალური დამატება-სახელობით ბრუნვამია.

სიცხადისათვის უფრო მარტივი მაგალითიც მოვიშველიოთ: ავიღოთ **„ვანტანგს თმა უთეთრდება“**. რომელია აქ ქვემდებარე? **„ვანტანგს“? „თმა“?** ქვემდებარე არის **„თმა“**, **„ვანტანგს“** კი ირიბი დამატებაა. ეს ცხადი განდება, თუ ამ წინადადებას წყობას ასეთნაირად შევუცვლით: **„ვანტანგის თმა გათეთრდა“**.



პირველი წინადადების შემასმენელი თბპიზიანია (უთეთრდება მას ის), მეორისა-ერთპიზიანია (გათეთრდა ის). მეორე წინადადებაში ქვემდებარე (თმა) ქვემდებარედ დაზრია, ირიბი დამატება (ვანტანგს) კი მართულ განსაზღვრებად იქცა (ვანტანგს).

სტილისტიკურად კიდევ უფრო დიდ სიბრტულეს ქმნის აღწერილობითი ვნებითი.

სასკოლო გზამკვირვების კურსიდან უკვე ვიცით, რომ ზოგი ზმნა ვნებითი გვარის ყველა ფორმას ვერ აწარმოებს და აღწერილობითი ანუ პერიფრასტულ ფორმებს იყენებს.

აღწერილობითი ფორმებს ასეთი ზმნები შემდეგნაირად ქმნის:

ზმნა ირგებს წარსული დროის მიმდებარის ფორმას, იმატებს შემდეგ (დამხმარე) ზმნას და მწკრივების წარმოებას ამ შემდეგ ზმნას ანდობს: მაგალითად, „მოტანილ იქნა“, „დანიშნულ იქნა“. ანუ ხდება პიზიანი ზმნის ნომინალიზაცია ვნებითი გვარის მიმდებარედ.

ეს მოვლენა ჩვენთვის განსაკუთრებით საყურადღებოა, რადგან არა მარტო სამეცნიერო ენაში, არამედ საერთოდ ქართულში უკანასკნელ ხანს ფართოდ იკიდებს ფეხს, უფრო მეტიც: არღვევს საკუთარი უფლებამოსილების ფარგლებს და ისეთ ზმნებშიც „იჭრება“, რომლებიც ვნებითის ფორმებს ადვილად (შემდეგი ზმნის გარეშე!) აწარმოებენ.

მაგალითად, **დანიშნულ იქნა** („დანიშნას“ ნაცვლად), **არჩეულ იქნა** („არჩიეს“ ნაცვლად) და ა.შ.

აღწერით ვნებითთან კიდევ ერთი სიბრტულეა დასაძლევი: აუცილებელია მისი გარჩევა ისეთი შედგენილი შემასმენლისგან, რომელშიც ვნებითი გვარის მიმდებარე შედის. უნდა გვანსოვდეს, რომ ასეთ შედგენილ შემასმენელს აწმყოს ფორმებიც მოეპოვება (განსხვავებით აღწერით ვნებითისაგან):

მაგალითად, „თანხა გაღებულია“, მეორე სერიამი გვექნება: „თანხა გაღებული იყო“, მყოფადში-„თანხა გაღებული მექნება“. ე. ი. ვნებითი გვარის მიმდებარის შემცველ შედგენილ შემასმენელში

მეშველ ზმნას სერიათა შესაბამისი ფორმები მოქმედება (I-„აზის“, „იქნება“, II-„იყო“, III-„მქონია“), აღწერილობითი ვნებითი მეშველი ზმნა აბსოლუტურია, ყვლგან „იქნა“, „იქნება“ ფიქსირდება (17, 65).

სიტყვა გაგვიგზავლდა, მაგზამ ეს ვნებითი გვარის სტილისტიკური ფუნქციონირების ინტენსიობამ და სამეცნიერო სტილისათვის მისმა მნიშვნელობამ განაპირობა.

ამასთან დაკავშირებით აქვე ერთიჯ უნდა ითქვას:

სამეცნიერო ენაში ვნებითი გვარის ფორმათა ინტენსიურ გამოყენებას **აღმოჩენა-მიგნების** პრეტენსიადმი ადამიანური ფსიქიკის დამოკიდებულება უნდა ქმნიდეს. კერძოდ, იმის შეგრძნება, რომ ჩვენ მიერ მიგნებულ-აღმოჩენილი სამყაროში თავისთავად არსებობს, ფუნქციონირებს (უჩვენოდ, ჩვენი მონაწილეობის გარეშე). ჩვენი მიგნება-აღმოჩენით მას მხოლოდ სახელს ვარქმევთ, გზამატიკის ენაზეც ის თავისთავად მოქმედი პირობა (სხვათა), ჩვენ კი (სამყაროში სხვა დანარჩენთან ერთად) მის სამოქმედო თბიქტებს წარმოვადგენთ (ანუ მისი მოქმედება ჩვენზეც ვრცელდება).

ახლა ამ საკითხთან დაკავშირებული სტილისტური რჩევაც დავიმახსოვროთ:

➤ თუ წინადადებაში ჩვენი (როგორც კვლევის ავტორთა) აზრის გამოხატვა გვსურს, მოქმედი პირო ავტორი უნდა იყოს და შემასმენლადაც მოქმედებითი გვარის ზმნა უნდა გამოვიყენოთ; მაგალითად, **„თუ საგზათ სამსახურის მუშები არ გაწმენდენ გზას ზვავის ჩამონაშლისაგან, შეიძლება საზღვარი დიდი ხნით ჩაკეტონ“**.

➤ თუ ჩვენ (როგორც ავტორები) ისეთ მოქმედებას ჩავლივართ, რისი გაკეთება ჩვენს მკითხველსაც შეუძლია (ან ჩვენ გვინდა რომ შესრულდეს), მაშინ შემასმენელი ვნებითი გვარისა უნდა მოვიმარჯვოთ; **„თუ ფულის დაზოგვის მიზნით ზვავის ჩამონაშლისაგან გზა არ გაწმინდა, საზღვარი დიდი ხნით ჩაკეტება“**.

ამ თავში უმთავრესად სამეცნიერო სტილის, როგორც ფუნქციონირი სტილისტიკის ფუნქციონირების ენობრივ-სტილისტიკურ

თავისებურებებზე ვისაუბრეთ. თუმცა იმასაც კარგად ვგვძნობთ, რომ სამეცნიერო სტილის, როგორც ენის ფუნქციური გამოვლენის ბევრი ასპექტი დაკვირვებათა მიღმა რჩება. მიზეზი მეტყველების სტილის პრობლემური გლობალურობაა. ენის ფუნქციური გამოვლინებანი, ენათმეცნიერული სტილისტიკის გარდა, სხვა მხრივ ნაკლებად შეისწავლება. ჩვენს სინამდვილეში ეს განსაკუთრებით ქართულ ტექნიკურ ენაზე (ტერმინოლოგიაზე) ითქმის. საქართველოს ტექნიკურ უნივერსიტეტში ხანგრძლივმა მუშაობამ ცხადად დაგვანახა, რომ ამ თვალსაზრისით დიდი პრობლემები არსებობს. როგორც აღვნიშნეთ, მიზეზი მეცნიერული სტილის მარტოოდენ ენათმეცნიერული ასპექტებით კვლევაა (რასაც ვერც ჩვენ ვუვლით გვერდს, გასაგები მიზეზების გამო, თუნდაც ასეთი ცოდნის აუცილებლობის ასპექტში). არადა ისიც ცხადია, **რომ პრობლემა ენის ფილოსოფიის ასპექტშია შესასწავლი, რაც მეცნიერული სტილის ენათმეცნიერული სტილისტიკის ფარგლებს მიღმა მისი ფუნქციონირების თავისებურებებს ცხადყოფდა.**

აღნიშნულის გაზრებას რამდენიმე მაგალითის განხილვითა და პრობლემატიკული რჩევებით შევეცდებით.

მიუბრუნდეთ ჩვენ მიერ ნიშნულად მოტანილ ერთ ტექსტს ფილოსოფიის ისტორიის თემაზე და სხვადასხვანაირ სტილისტიკურ დაკვირვებათა თბიქტად ვაქციეთ.

➤ ტექსტი ასეთი სტილური სანესხვაობით განვიხილოთ:

ფილოსოფიის ისტორიაში ეროვნული გონის პრობლემის დაყენებას, ვერ ვიტყვით, რომ წინ არ უსწრებდა უპირველესი ხატის-ინდივიდუალური გონის, „ხალხის“ და საერთო ადამიანური, საკაცობრიო სულის ან გონის ურთიერთმიმართებათა და საკუთრივ მათი რაობის კვლევა.

და განა რატომ არ უნდა გამხდარიყო საჭირო დიდი ზნის გავლა იმის გასარკვევად, თუ რა ადგილი უჭირავს ეროვნული გონის ნიშან-თვისებებს ერის რაობის, მისი არსებობის დადგენაში.

როგორც ვხედავთ, ძირაღ მეცნიერულ სტილს აქ დაემატა (შეე-  
რია) მნატვრულთბის (ფიგურალურთბის) ელემენტები:

➤ **ლითოტესი-თბმავი უაზყოფით სიტყვის მნიშვნელობის  
გაძლიერების მნატვრული ხერხი:**–„ვერ ვიტყვით, რომ წინ არ  
უსწრებდა“.

➤ **მეტაფორა-საგნის სხვა საგნის შენაარსით წარმოდგენის  
მნატვრული ხერხი:**–„უბირველესი ხატი“–ადამიანი (ღმერთის ხა-  
ტად შექმნილი);

➤ **ირონი-ფარული დაცინვის მნატვრული ხერხი:**–„და  
განა რაჟთმ არ უნდა გამნდარიყო“.

სხვა მხრივ ტექსტის შინაარსი (ინფორმაციული ფუნქცია)  
არ შეცვლილა. ასეთი სტილი თავისი არსით ფუნქციურის ფარ-  
გლებში თავსდება და დასაშვებად არის მიჩნეული. ამ სტილი-  
სათვის მთავარია „ფუნქციური გასაღების“ არსებობა, ყველა  
ტერმინის უნიფიცირება. დასაშვები კი მნატვრული, ფიგურული  
გამოთქმების არსებობაა.

ახლა იმავე ტექსტის უფრო მეტად გამნატვრულეული ვარბი-  
ანტი განვიხილოთ:

ფილოსოფიის ისტორიაში, კაცობრიული ცოდნის ამ გრანდიოზულ სა-  
განძურში, ერთეული გონის ბრბოლემის დაყენებას, ვერ ვიტყვით, რომ წინ  
არ უსწრებდა უბირველესი ხატის ინდივიდუალური გონის, „ხალხის“ და  
საერთო ადამიანური, საკაცობრიო სულის ან გონის ურთიერთმიმართებათა და  
საკუთრივ მათი „ფიქრისა და კაცობის ნიშნის“ კვლევა.

რატომ არ უნდა გამნდარიყო საჭირო ჭეშმარიტად არგონავტული გზე-  
ბით სვლა იმის გასარკვევად, თუ რა ადგილი უჭირავს ერთეული გონის ნი-  
შან-თვისებებს ერის რაობის, მისი ამირანობის დადგენაში.

თავდადაც ხედავთ, რომ ტექსტის ამ ვარბიანტში მოჭარბებულად  
არის შერეული რიტორიკული ფიგურები და სხვა მნატვრული  
ხერხები:

– **ლითოტესი:** „ვერ ვიტყვით, რომ წინ არ უსწრებდა“;

– მეტაფორები: „კაცობრიული ცოდნის ამ გზანდობურულ საგანძურში“; „უპირველესი ხატის“; „ფიქრისა და კაცობის ნიშნის,“; „ამირანობის“; „არგონავტული გზების“;

– იბონია: „და განა რატომ არ უნდა გამხდარიყო“.

თვალში საცემია მათი სიჭარბე და ტექსტის შინაარსის (ინფორმაციული ფუნქციის) აღქმის დამძიმება. ამიტომ რიტორიკული ფიგურების ზომიერი გამოყენება უნდა შეგვეძლოს. წინააღმდეგ შემთხვევაში, საერთოდ უნდა ავიღოთ ხელი მათზე.

ახლა კიდევ ერთი, მეცნიერული კვლევებისათვის შეუფერებელი ვარზიანტიც განვიხილოთ, რომელიც ფორმით ფიგურალური (მნატურულია), მაგრამ დამატებითი შენიშვნები, ე. წ. წაჯდენები აქვს მიმატებული:

ფილოსოფიის ისტორიაში, **კაცობრიული ცოდნის ამ გზანდობურულ საგანძურში** (?!), ერთნაირი გონის ძროხის დაყენებას, ვერ ვიტყვით, რომ წინ არ უსწრებდა უპირველესი ხატის (**რატომაც არა?**) – ინდივიდუალური გონის, „ხალხის“ და საერთო ადამიანური, საკაცობრიო სულის ან გონის ურთიერთმიმართებათა და საკუთრივ მათი „ფიქრისა და კაცობის ნიშნის“ კვლევა.

და განა რატომ არ უნდა გამხდარიყო საჭირო ჭეშმარიტად არგონავტული (!) გზებით სვლა იმის გასარკვევად, თუ რა ადგილი უჭირავს ერთნაირი გონის ნიშან-თვისებებს ერის რაობის, მისი ამირანობის დადგენაში (**უკაცრავად და აი, მართლაც ყოფნა- არყოფნის ძიება!**).

ეს ვარზიანტი მთლიანობაში შეიცავს დილეტანტი მთხვევლებს (წერას ატანილებს) ყველა ნაკლს (ცოდვას). სამინელებაა ფრჩხილებში ჩასმული ძახილისა და კითხვის (ან თრივე ერთად) ნიშნები, გამონატყულება იმისა, რომ ავტორი გვაფრთხილებს: „ნახეთ, როგორ გავატყებთ ჩემი მახვილგონიერებით“. ძახილის ნიშნის საერთოდ არა აქვს ადგილი სამეცნიერო ტექსტში. მართალია, შეხვედებით, მაგრამ სასწავლო გამიზნულობით, რაიმე მეთოდოლოგიურ მომენტზე ყურადღების გასამახვილებლად იქნება გამოყენებული. ხოლო სიტყვიერი დამატება-წაჯდენები (**„რატომაც არა?“, „უკ-**

**ავტოვად და აი, მართლაც ყოფნა-არყოფნის ძიება!**“) ავტორის ნაკითხობის გამოვლენად კი არ აღიქმება, არამედ ცინიზმისა (ცინიკური ჩანითხითებისა) და მკითხველის აბუჩად აგდების მცდელობად. ავტორისეული ქვეტექსტი აქ პინდაკინი შემადრწუნებელია. იგი თითქოს უკადრისობს მსჯელობას იმაზე, რასაც განიხილავს; გვაჩვენებს, რომ ეპატაზავება განხილვის საგანი და მისი ნიჭი ამანე რთული პრობლემების გადასაჭრელადაა მოწოდებული. ამას კი იძულებითა და მკითხველის ხათრით სჩადის. მაგრამ უნდა გვანსთვდეს, რომ მკითხველი ასეთ აბუჩადგდებას არ გაპატებთ და უსათუოდ იძიებს შუის-თქენს დილექტანტობას საქვეყნოდ გამოფენს და თავს მოგჭრით.

დაგვეწმუნეთ, სამეცნიერო სტილისათვის თავმდაბლობა და წყნარი ტონი ჯობს. ასე ნათქვამი ჭექა-ქუნილზე უმძლავრესად შეძრავს ქვეყანას, თუ კი რაიმეს აღმოაჩინთ და თქვენი ნაშრომით მკითხველს ამცნობთ.

და ისევ რამდენიმე პრაქტიკული რჩევა:

➤ **თუ ფრანგი (წინადადებები) გრძლად გამოვლით, ნუ შეკრებით. ისე წერეთ, როგორც გასურთ. ბოლოს, როცა წერას დაასრულებთ და სტილზე მოშობას დაიწყებთ, ასეთი წინადადებები დაანაწევრეთ;**

➤ **თავს გენიოსად ნუ წარმოიდგენთ, ილია ჭავჭავაძეს ნუ გაუტოლდებთ და სამწერლო ენის რეფორმატორობას ნუ დაიბრალდებთ.**

ამის შეგონებას საჭიროდ ვთვლით, რადგანაც უკანასკნელ ხანებში ბევრი სტუდენტი იჩემებს არასტანდარტულ წერას-სალიტერატურით ენის ნორმებისა და გრამატიკული სტილისტიკის წესების უგულებელყოფით; ცდილობს „დაამხოს“ სამეცნიერო სტილის ნორმები და „ახალი ენა შექმნას“.

უნდა გვანსთვდეს, რომ სამეცნიერო ნაშრომის ენა თავისებური **მეტაენა** უნდა იყოს. ამის ცოდნა განსაკუთრებით აუცილებელია, რადგან ევროპულ კულტურულ სივრცეში ინტეგრირების პრო-

ცესები სხვა ენების ზეგავლენითა და უცხო გზამატეკული კონსტრუქციების მოძალებით ქართულს ისედაც თბიექტურ პრობლემებს უქმნის. სუბიექტურს ნულა დავამატებთ.

➤ ნუ დაიჯერებთ, რომ თქვენში გენიალურმა პოეტმა გაიღვიძა და ამის გამო მღარე, სასაუბრო, მიწიერ ენას ველარ ეგუებით, მისი ვითომდა ერთფეროვნების გამო. წერეთ ყველაფერი, რაც თავში მოგვიათ. როცა გადათეთრებანე მიდგება საქმე, აღმოაჩენთ, რომ გაერთეთ და სათქმელს აცდით. ნუ შეშინდებით, რედაქტირების პროცესში ზედმეტს ყველაფერს ამოჭრით (ამოყრით), ფრჩხილებში შეიტანთ, ან სქელიაში, შენიშვნებში ჩაიტანთ. მეცნიერული ნაშრომის მიზანი წინასიტყვაობაში გაცხადებული ჰიპოთეზის დასაბუთებაა და არა ყველაფრის ცოდნის დემონსტრირება.

➤ ნუ დაიჟინებთ, რომ წერა მაინცადამაინც თანამიმდევრულად უნდა დაიწყეთ. შეიძლება ნაშრომის რომელიმე თავზე პუშატამ გავიტატოთ და იქიდან დაიწყეთ. ნუ შეშინდებით. წარმოიდგინეთ, რომ წინა თავები უკვე დაწერილი გაქვთ და პუშატას თანამიმდევრულად განაგრძობთ. წინა თავები სად გავექცევით?-თვენ ხომ უკვე გაქვთ სამუშაო გეგმა, ჰიპოთეზა-საძიებელი.

➤ ნუ ეცდებით უმნიშვნელოვანესისა და საყოველთაოდ ცნობილის დაწვრილებით ახსნა-განმარტებას. მაგ., ნუ დაწერთ „დიდი ქართველი პოეტი გალაკტიონ ტაბიძე“. დაწერეთ „გალაკტიონი“, რადგან მას ასე იცნობს ხალხი, ფართო მკითხველი საზოგადოება.

ნაკლებად ცნობილ პოეტზე (მეცნიერზე, მოღვაწეზე) წერისას კი აუცილებლად მიაწოდეთ მკითხველს დაწვრილებითი ცნობები. ნუ იფიქრებთ, რომ ასეთ პიროვნებათა შესახებ მკითხველმაც თქვენდენი უნდა იცოდეს.

➤ თუ ფრანაში იუმორს გაურევთ, ნუ ეცდებით მიანიშნოთ ან მისი აზრი განმარტოთ. გასოვდეთ, რომ ამით მკითხველს შეურაცხყოფთ. იუმორი ისედაც ყველასათვის გასაგები უნდა იყოს. საკუთარი ნუმიტობა თუ მარტო ჩვენთვის იქნა გასაგები, მითოსურ ამო-

რანს დავემსგავსებით, გულში რომ მღეროდა და ყმებს ეუბნებოდა, ბანი მითხარითო.

➤ ნაწილში ხშირად აკეთებ აბზაცებს: მაგალითად, როცა მს-ჯელობის თემას ან საუბრის რიტმს ცვლით. რაც მეტ აბზაცს გააკეთებთ, მით უკეთესი იქნება თქვენი ნაშრომის სიცხადისა და გასაგებობის ხარისხიანობისათვის.

➤ გამოიყენებ მეტრიკ-ხელმძღვანელი. ეცადეთ ყველაფერი წააკითხოთ, რასაც დაწერთ: ცალკე თავებიც და მთლიანი ნაშრომიც.

ღრმად ვართ დატრფუნებული, რომ სტილის თემანე საუბარში ამით არ ამოიწურება და სათქმელი თქმულზე მეტი დარჩა, მაგრამ საუბარს სამეცნიერო სტილზე ერთი იმედით ვასრულებთ:

რაც არ უნდა ბეჯითად მიჰყვეთ ჩვენს რჩევებს, ამას ქართული ენის პრაქტიკული სტილისტიკის წესების საფუძვლიანი ცოდნაც დაამატოთ, ეს ცოდნა მაინც თავად უნდა სრულყოთ. მისი პრაქტიკული გამოყენება მეტყველების ფილოსოფიისა და ფსიქოლოგიის გათავისებას უნდა დაამყაროთ.

სტილი სიტყვის, ფრაზის გულისგულში გატარებით, მისი სათუთი ყურისგდებით იქმნება; არა მარტო სიტყვის სიფაქიზის, არამედ ფრაზის, მეტყველების სურნელის შესისხლნობრებით ყალიბდება.



## გამოყენებული ლიტერატურა

1. ალადაშვილი ვ., თაბუკაშვილი ქ., ჩვილი ბავშვის კვება, წიგნი: სათჯვანო მედიცინა, გამომცემლობა „საბჭოთა საქართველო“, თბილისი, 1984;
2. აზაბული ა., ქართული მეტყველების კულტურა, გამომცემლობა, „უნივერსალი“, თბილისი, 2004;
3. ბასილაია ნ., ქართული ენის პრაქტიკული სტილისტიკა, თბილისი, 1991;
4. ბუაჩიძე თ., ფილსოფიური ნარკვევები, II, თსუ გამომცემლობა თბილისი, 2005;
5. ბალაბუჩია გ., „და შექმნა ღმერთმა კაცნი“, საბუნებისმეტყველო მეცნიერების მტკიცებულება სამყაროს შექმნის შესახებ, თბილისი, 2004;
6. გვარამაძე ლ., „კომენტარი აკადემიურ გამოცემაში“, წიგნი: ტექსტოლოგიის საკითხები, I თბილისი, 1978;
7. გუგუნავა ნ., განათლება აჭარაში აღრეფეთდალურ ხანაში, ჟურნალი „საქართველოს განათლების მეცნიერებათა აკადემიის მოამბე“, № 9, 2006;
8. დუმბაძე ნ., კუკარაჩა, გამომც. „მეზანი“, თბილისი, 1981;
9. ევგენიძე ი., ნარკვევები ქართული ლიტერატურის ისტორიიდან, ტ. II, თსუ გამომცემლობა თბილისი, 2003;
10. ეთნოლოგიის ქრესთომათია, შედგენილი პროფ. იოსებ ჭანტურიშვილის მიერ, თსუ გამომცემლობა, თბილისი, 1997;
11. ვაჟა-ფშაველა – ფშაველები, „ივერია“, 1886, № 34, 35, 36, 39;
12. ვასაძე თ., ქართული ლიტერატურა, 10, თბილისი, 2006;
13. თაბუკაშვილი რ., ტექსტის რეფერირება და ანოტირება, თბილისი, 2004;
14. თაყნაშვილი გ., თანამედროვე მსოფლიოს უდიდესი წიგნსაცავი, კრებული „მწიგნობარი“, თბილისი, 2005, გვ. 174-186;

15. კალანდაძე ა., სამედიცინო საქმე, გზეთი „ლიტერატურული საქართველო“, 27 ივლისი, 2007 წ. № 29 (3640);
16. კვანჭილაშვილი ტ., „რეცენზია“, წიგნში: „საბჭოთა ჟურნალისტიკის თეორია და პრაქტიკა“, ნაწილი II, თსუ გამომცემლობა, 1978;
17. კვაჭაძე ლ., თანამედროვე ქართული ენის სინტაქსი, გამომცემლობა „განათლება“, მესამე შეესებული გამოცემა, თბილისი, 1988;
18. კვაჭაძე ლ., ქართული ენა, თბ., 1993;
19. კვარაცხელია გ., ქართული ენის ფუნქციური სტილისტიკა, თსუ გამომცემლობა, თბილისი, 1990;
20. კიკნაძე გზ., ქართული სატირისა და იუმორის განვითარების ისტორიისათვის, თხზ. 5 ტომად, ტ. II, თბილისი, 2003;
21. კიკნაძე ზ., ქართული ხალხური ებოსი, გამომც. „ლოგოს პრესი“, თბილისი, 2001;
22. ლებანიძე გ., კომუნიკაციური ლინგვისტიკა, გამომცემლობა „ენა და კულტურა“, თბილისი, 2008;
23. მაგაროტო ლ., ვალაკუთინი, გამომცემლობა „მეტნიერება“, თბილისი, 1985;
24. მაცაბერძე ვ., სახალხო წიგნების შემდგენელ-გამომცემელნი, გამომცემლობა „მეტნიერება“, თბილისი, 1977;
25. მეფარიშვილი ლ., რედაქციები და ვარიანტები წიგნში: ტექსტოლოგიის საკითხები, I, თბილისი, 1970;
26. მინაშვილი ლ., ლიტერატურული ნარკვევები და წიგნები, თსუ გამომცემლობა, თბილისი, 2003;
27. „მწიგნობარი“, თბილისი, 2005;
28. სანიკიძე თ., ქართული ენის პრაქტიკული სტილისტიკა, თბილისი, 1997;
29. სერგია ვ., ტექსტის ლინგვისტიკა, გამომცემლობა „განათლება“, თბილისი, 1989;
30. სოსიური დე ფერდინანდ, ზოგადი ენათმეცნიერების კურსი, გამომცემლობა „დიოგენე“, თბილისი, 2002 (თარგმანი ცისანა ბიბლიოშეილისა);

31. სულაკაური ბ., ქიტომვილი თ., ქართული ენა და ლიტერატურა, 8, 2007;
32. ტაბიძე ნ., „მედალიონები“, გამომცემლობა „უნივერსალი“ თბილისი, 2003;
33. ტაბიძე ნ., „მხატვრული ნაწარმოების სათაური“, წიგნი: „ძიებანი“, გამომცემლობა „უნივერსალი“, თბილისი, 2004;
34. ფურცველაძე ვ., ტექსტი როგორც ენობრივი მოღვაწეობის წინილობითი განცხადება, თბილისი, 1998;
35. ქართლის ცნობებზე, ს. ყაუხჩიშვილის რედაქციით, ტ. I, თბილისი, 1955;
36. ქართული ენის განმარტებითი ლექსიკონი, I-VIII, თბილისი, 1959-1964;
37. ქართული მეტყველების კულტურის საკითხები (დამხმარე სახელმძღვანელო აზრსპეციალური ფაკულტეტის სტუდენტებისათვის), სტუ გამომცემლობა, თბილისი, 1998, II შეესებული გამოცემა, 2004;
38. ქართული სიტყვის კულტურის საკითხები, I-X ტ.;
39. ქუჩაძე თ., ეთერიანი, თსუ გამომცემლობა, თბილისი, 1974;
40. ყუბანიშვილი სოლ., ძველი ქართული ლიტერატურის ქრესტომათია, I ნაწილი, თბილისი, 1947;
41. ჭანტურიანი ი., ეთნოლოგიის ქრესტომათია, თბილისი, 1997;
42. შალამბერიძე გ., გაბეჩავა რ., ქართული ენის პრაქტიკული სტილისტიკა, თბილისი, 1974;
43. შალამბერიძე გ., მეტყველების კულტურის საკითხები, თბილისი, 1998;
44. შანიძე ა., განმარტებული სუბიექტი ზოგიერთ გარდაუვალ ზმნასთან ქართულში, კრებული, თსუ ძველი ქართული ენის კათედრის შრომები, 7, 1961;

45. შანიძე ა., ქართული ენის გრამატიკის საფუძვლები, თბილისი, 1973;
46. შარაშენიძე ნ., როგორ ვწერთ უკეთესად, თბილისი, 2007;
47. ჩიქთავა ა., მარტივი წინადადებების პრობლემა ქართულში, I, თბილისი, 1968;
48. ჩიქვანი მ., „ეთერიანი“, წიგნი: ხალხური სიტყვიერება, IV, თბილისი, 1954;
49. ჩოგვაძე გ., ინფორმაცია, გამომცემლობა „ნესტორი“, თბილისი, 2003;
50. ჩხეიძე რ., მუშანის ტრადიცია, გამომცემლობა „ლომისი“, თბილისი, 1995;
51. ძველი ქართული ლიტერატურის ქრესტომათია, შედგენილი შ. ყუბანეიშვილის მიერ, ნაწილი I, თბილისი, 1947;
52. ძიძიგური შ., სიტყვის ცნობებები, გამომცემლობა „მეჩანი“, თბილისი, 1988;
53. ხეჩუმიანი ლ., მარწყვიანი ხ., კაჭარავა ლ., აკადემიური წიგნი დამწყებთათვის, თბილისი, 2007;
54. წულაძე ლ., ინტენსიური სემინარი სოციალური მეცნიერებების მავსტრებისათვის, თბილისი, 2006;
55. ჯავახიანი თ., გაბისონია ი., ჯავახიანი თ., ახალი რიტორიკა – საჯარო კამათის ტექნოლოგიები, თბილისი, 2018;
56. ჯავახიანი თ., ქართული ორატორული ხელოვნება, თბილისი, 2000;
57. ჯავახიანი თ., ქართული ფოლკლორისტიკის ისტორია, წიგნი I, XIX საუკუნე, თსუ გამომცემლობა, თბილისი, 2004;
58. ჰეგელი გ.ვ.ფრ., ესთეტიკა, ტ. I, გამომცემლობა „ხელოვნება“, თბილისი, 1973;
59. ჰეგელი გ.ვ.ფრ., ესთეტიკა, ტ. IV, გამომცემლობა „ნაუკა“, მოსკოვი, 1973 (რუსულ ენაზე);
60. Agamjanova V., Gulena M., - phrase – Book for Science students, Riga, 1974;

61. Абрамова Л.А., – Методика обучения письменному изложению на II курсе языкового вуза, М., 1975;
62. Бахтин М.Н., Эстетика словесного творчества, М., 1979;
63. Бердяев Н.А., Смысл истории, М., 1990;
64. Броменау Д. И., Проблема свертывания научной информации, Л., 1982;
65. Бахтина Л.Н., Кузьмин И.П., Ларехина Н.М., Обучение реферированию научного текста, изд-во МГУ, М., 1988;
66. Вебер М., Избранные произведения, М., 1990;
67. Виноградов В. А., Общественные науки и информатизация, М., 1978;
68. Губман Б. Л., Наука. В кн.Культурология XX век. Т. 11, СПб, 1998;
69. Гвенцадзе М. А., Прагматические аспекты классификации и структурирование текстов, Тб., 1986;
70. Зарубин Н. Д., К вопросу о лингвистических единицах текста, в книге: Синтаксис текста, М., 1979;
71. Зорина Н. Д., Обучение аннотированию и реферированию иностранной литературы по специальности в неязыковом вузе, Автореф. канд. дисерт. М., 1973;
72. Крижановский С.Д., Поэтика заглавий, в журнале «Вопросы литературы», №11,1978;
73. Коршунов О.П., Проблемы общей теории библиографии М., 1975;
74. Лотман Ю. М., Анализ поэтического текста, Л., 1972;
75. Маньковская Н. Б., Дерида Жак, в кк.: кулбтурология, XX в., Т-I, СПб., 1998;
76. Мильчина В.А., Поэтика примечаний, журнал «Вопросы литературы», №1, 1978;
77. Москальская О. Н., Грамматика текста, М., 1981;

78. Пуанкаре Л., О науке, М., 1990;
79. Прохоров Е.И., Тестология, М., 1966;
80. Соловьев В.И., Составление и редактирование рефератов, в кн.: Жанры информационной литературы: Обзор, Реферат. М., 1983;
81. Томашевский Б., Писатель и книга, М., 1959;
82. Такашвили Е., Описание рукописей «Общества распространения грамотности среди грузинского населения», том II, вып. I-IV;
83. Умберто Эко, Как написать дипломную работу, Книжный дом «Университет», М., 2003;
84. Хализев В.Е., «Введение в литературоведение», М., 1999;
85. Чернец Л.В., Хализев В. Е. и другие, Введение в литературоведение. М., 1999;
86. Шалурич Е.И., Методика составления аннотаций, М., 1959;
87. Штокмар М.П., Установление авторов анонимных и псевдоанонимных произведений, в кн.: Основы текстологии. М., 1962;
88. Agmajanova V., Guleva M., Phrase-book for science students, Riga, 1974;
89. Götze L., Ernst W.B., Kurs Grammatik der Deutsche Sprache, München, 1989;
90. Derrida J., L'écriture et la différence, Paris, 1967;
91. Fowler H., Ramsey, Aaron E. Jane, Anderson Daniel, The little, Brown Handbook, 8 edition Addison Wesley, 2000;
92. Plagiarism: What is and how to Recognize and Avoid, Indiana University Writing Tutorial services. <http://www.indiana.edu/~ewts/pamblits/plagiarism.html>;
93. Wayhe G., Booth, Gregori G. Colomb Joseph M. Williams, The Craft of Research, The University of Chicago Press, Chicago, 1995.

## შინააზსო

წინასიტყვაობა..... 3

**თავი I. „წერისა და კვლევის სახელმძღვანელოს“ საბანო, ამოცანები..... 7**

- 1.1. „წერისა და კვლევის სახელმძღვანელოს“ საბანო ..... 7
- 1.2. ცოტა რამ აკადემიური წერის ისტორიიდან..... 8
- 1.3. აკადემიური წერა – რიტორიკის შემკვიდრე..... 9
- 1.4. წერითი მეტყველება..... 11
- 1.5. წერითი მეტყველების მიზნები:..... 13
- 1.6. წერა და კვლევა..... 19
- 1.7. კვლევა და მისი მნიშვნელობა..... 20
- 1.8. როგორ ვისწავლით აკადემიურ წერას ..... 22

**თავი II. მკვლევარი და მკითხველი..... 28**

- 2.1. მკვლევართა დიალოგი ..... 29
- 2.2. მკვლევარი და მკითხველი ..... 31
- 2.3. მკითხველი ..... 33
- 2.4. დამწყები მკვლევარი და სამეცნიერო ხელმძღვანელი .. 36
- 2.5. სამეცნიერო პრობლემათა სახეობანი ..... 41
- 2.6. კვლევის შედეგების გამოყენების სფეროები ..... 48

**თავი III. თემის ძიება..... 58**

- 3.1. სამეცნიერო ინტერესები, თემები, პრობლემები, საკითხები..... 58
- 3.2. ინტერესიდან თემამდე..... 60
- 3.3. თემის დაკონკრეტება (ფართო თემიდან ვიწრო თემამდე)..... 62

3.4. პრაქტიკული პრობლემა.....	75
3.5. თეორიული პრობლემა .....	77
3.6. სამეცნიერო თემის ძიება.....	79
<b>თავი IV. წყაროები – ძიება და დამუშავება.....</b>	<b>87</b>
4.1. წყარო.....	87
4.2. წყაროების მოძიება.....	88
4.3. წყაროთა დამუშავება.....	89
4.3. წყაროების დამოწმება .....	104
<b>თავი V. კვლევადობის აზროვნებითი პროცესის საფუძვლები.....</b>	<b>117</b>
5.1. თეზისი .....	119
5.2. ანტიტეზისი .....	121
5.3. დისკუსია .....	125
5.4. კვალიფიკაცია .....	126
<b>თავი VI. ზოგადი საფუძვლები და გამოყენება</b>	
<b>მეცნიერულ კვლევებში .....</b>	<b>135</b>
6.1. ტაბულები (ცნობილები).....	140
6.2. სქემები. დიაგრამები.....	143
6.3. მრგვალი დიაგრამები .....	146
6.4. გრაფიკები.....	147
6.5. სიტყვიერი ზემოქმედების კონტრული ვიზუალური მასალაზე.....	148
6.6. ინფორმაციის ვიზუალური გადაცემის ეთიკური ასპექტები.....	150
6.7. სიტყვების დაკავშირება სურათთან .....	150
6.8. სამეცნიერო თვალსაზრისების შექმნა .....	151
6.9. ილუსტრაციები.....	151





**თახვი XII. მუცნიმკული ტუქსტის სსხმობუბო დო კიკიოადო**

**ელემენტუბო** .....264

12.1. რა არის ტექსტი? .....264

12.2. ანოტაცია .....269

12.3. მიძღვნა .....271

12.4.სათაური .....272

12.5. ეპიგრაფი .....273

12.6. საავტორო წინასიტყვაობა  
(მიმარტოვა მკითხველისადმი) .....273

12.7. შესავალი.....274

12.8. პრელოგი.....274

12.9. აზნაცო .....274

12.10.კომენტარი.....278

12.11. შენიშვნა .....278

12.12.სქელით .....279

12.13. დასკვნები.....279

12.14. საავტორო ბოლოსიტყვაობა .....280

12.15. ბიბლიოგრაფია.....281

12.16. რეზიუმე .....281

12.17. სარჩევი.....282

12.18. კონსპექტი.....283

12.19. თეზისები.....284

12.20. რეფერატი.....285

12.21. პარაგრაფი .....300

12.22. ესე.....308

12.23. რეცენზია .....320

<b>თაზო XIII. მმცნმეკმბმს ჰკრფმსმშლმ მმმბკ</b> .....	348
13.1. ეთმკბ დბ ჰკრფმსმშლმ ეთმკბ .....	348
13.2. ჰლბგმბტმს ფბქტმს დბდგმნბ: ჰლბგმბტმ დბ გბვლმნბ.	355
13.3. წყბრთმბმს გბყბლბმბ .....	359
13.4. წყბრთმბმს დბზმბნმბ, ხელყმფბ, დბმბლგბ .....	360
13.5. სბმქგვთ წყბრთმბმს გბმთყმნმბ .....	361
13.6. სბპმრმსპმბრთ მთსბზრმბბბბბ დბმბლგბ .....	362
13.7. თბზნმნტმს ლმრსმბმს ხელყმფბ .....	363
13.8. რთულმ, ლგბზტმზმლმ სტმლმს თბვმდბნ ბტმლმბ .....	364
13.9. პრთბლმბბბბბბბ დბ მბთმ კვლმმმს შმდმმგმბმს შმგმბბულმ გბუბზრბლთმბბ .....	365
13.10. მკვლმმგმრმსბ დბ მკმთზმგვლმს მრთთბზმე ზრუნმბ .....	366
13.11. სბმმცნმმმრთ ნბშრმთმმს ბდრმსბტმს ჰბტმმმსცტმმბ .....	368

**თაზო XIV. მმცნმმკულმ ფუნქცმშკმ სტმლმს**

<b>ელმმმნტმბბმ</b> .....	370
14.1. ფუნქცმშკმ სტმლმსტმკბ .....	373
14.2. სბმმცნმმრთ სტმლმს ზთგბდმ დბნბსმბბბბბ .....	376
14.3. სპმცმბლულმ ტმმრმმნთლთგმმს გბმთყმნმბ მმცნმმრულ კვლმმმგმბმ .....	381
14.4. სბლმტმმრბტურთ მნბ დბ ტმმრმმნთლთგმბ .....	382
გბმთყმნმბულმ ლმტმმრბტურბ .....	417